広報あしや

昭和43年 2月5日 第219号

発行所 芦屋市精道町93 芦屋市役所 発行人 芦屋市長 編集 公聴広報課 印刷所 オール出版印刷KK 毎月1回5日発行 全世帯配布 昭和29年1月25日第3種郵便物認可（定価2円）

▷芦屋市民憲章◁

わたくしたち芦屋市民は

- ■文化の高い教養豊かなまちをきずきましょう
- ■自然の風物を愛し、まちを緑と花でつつみましょう
- ■青少年の夢と希望をすこやかに育てましょう
- ■健康で明るく幸福なまちをつくりましょう
- ■災害や公害のない清潔で安全なまちにしましょう

芦屋市の人口と面積

―1月1日推計人口―

人口総数	64,421	世帯数	17,213
男	31,070	面積	16.07k㎡
女	33,351		

交通災害共済制度

お待たせしました

2月19日から加入受付

前号の広報でもご紹介しました「交通災害共済」とは、市民のみなさんが一人三百六十円ずつを持ち寄って、交通事故で不幸な災害にあわれた方々を相互に救う（見舞金をさしあげる）制度で、その事務的なお世話を市が行なうものです。

他の方式と違い、本市の条例によるこのやり方では、営業利益を考えなくてよいので、加入していただく市民には最少限の費用負担でお願いするという仕組みになっています。（別にお配りしたビラもご参照ください）

☆加入資格…芦屋市内に住み、住民基本台帳に記載されている人および外国人登録をしている市民は、だれでも資格があります。

☆加入申しこみ…受付窓口に備えつけの共済加入申込書に、加入される家族のなまえ、年令、続柄、住所を書いて、会費を払いこんでください。「会員証」をお渡しします。申しこみには、はんこもいりませんから、ご近所の方の分でも代理で申しこめます。

☆会費…一人一年分で、三百六十円です。したがって、四人家族で加入する場合なら、千四百四十円を払い込んでいただきます。

☆受付…二月十九日（月）から市役所と市内巡回窓口で始めます。三月になれば集会所などに出張窓口を開く予定ですが、なるべく早く加入してください。

どんな交通事故でも見舞金がもらえるか

一問一答集

【加入について】

問＝一人三百六十円の会費で、いざというとき最高五十万円の見舞金をもらえるそうですが、一人で「十口（三千六百円）」加入すれば「五百万円」の見舞金がもらえますか。

答＝それはできません。一人「二口（三百六十円）」しか加入できないのです。

問＝めんどうだから、五年分ぐらいまとめて申しこめませんか。

答＝残念ながらそれもできかねます。やはり、毎年更新の手続きをお願いします。

【見舞金がもらえる場合】

問＝自分の不注意で事故を起こした場合でも、見舞金をもらえますか。

答＝自分の落度による事故でも支給されます。ただし、無免許運転、酔っぱらい運転、自殺行為、悪意で起こした事故の場合は支給されません。

問＝旅行先で事故にあったときはどうですか。

答＝日本国内での事故なら、どこで起こった事故でも見舞金は支給されます。必ず、警察なり電鉄会社なりの「事故証明書」をもらってきてください。

問＝踏切事故の場合を説明してください。

答＝踏切で電車と自動車が衝突し両方の乗客にけが人が出た場合は、どちらの乗客にも会員であれば見舞金が支給されます。

問＝衝突はしなかったが、急ブレーキをかけたため、乗客が車の中で倒れてけがをしても支給されますか。

答＝もちろんです。なお、自動車などが道路わきの家に突込んで家人にけがをさせたり、バス停の待合客をはねたりした場合でも、すべてこの共済の対象になります。

問＝後遺症には、どの程度の補償がありますか。

答＝一般的に「ムチ打ち症」などの場合は、この共済の趣旨から離れますから、対象からはずされています。しかし、交通事故が原因で失明したり、片手を切断してしまったりした、不具が残る「後遺症」については、今後検討したいと考えています。

問＝共済期間中（一年間）に、二回も三回も事故にあった場合でも、見舞金は一回しかもらえませんか。

答＝原則として、①会員証②警察署の交通事故証明書、または電鉄会社などの事故証明書③医師の診断書（死亡の場合は死亡診断書、または死体検案書）が必要で、場合により市の指定する他の書類を出していただきます。

問＝他の保険に加入していたり、加害者から損害賠償を受け取ったりしておれば、共済見舞金はもらえませんか。

答＝そんなことはありません。これは会員の互助組織ですから、他の保険などに関係なく共済見舞金はもらえます。

【共済制度のしくみ】

問＝なかなか良い制度だと思いますが、あんまり会費が安いので見舞金を払い過ぎて破産することはありませんか。

答＝そのようなことのないように市がこの制度の後だてになりますから、安心して加入してください。

アルバイト 交通災害共済の加入受付事務のを募ります

め、男女アルバイトを募集しています。二月十五日から四月十日までの人が二人、三月五日から末日までの人が六人で、日給は六百三十円～七百円です。なるべく早く、ご本人が履歴書を持って、市公聴広報課安全担当へ。

交通事故死には市から弔慰金も

共済制度とは別に、交通事故で死亡された市民にこの一月から市が三万円の弔慰金を贈る制度が始まっています。一月下旬、不幸にも駅前通りで自動車事故によりなくなった、大原町の幼児のご遺族に、第一号の弔慰金をさっそくお届けしました。

共済見舞金と同じように、市外での事故、汽車電車の事故も対象になり、請求に必要な書類も、別に戸籍謄本がいるほかは見舞金の場合と同じです。

「交通災害共済」「交通災害弔慰金」の市の窓口は、市長公室公聴広報課の安全担当（電話②二二二一）です。

先月の市内 交通事故

1月1日～31日

事故	70件
死者	1人
負傷者	51人

42年の合計 事故 790件 死者 4人 負傷 486人

安全のための工事も進む

歩道、人道橋など4カ所で新設中

つぎつぎに施設の起工・落成も

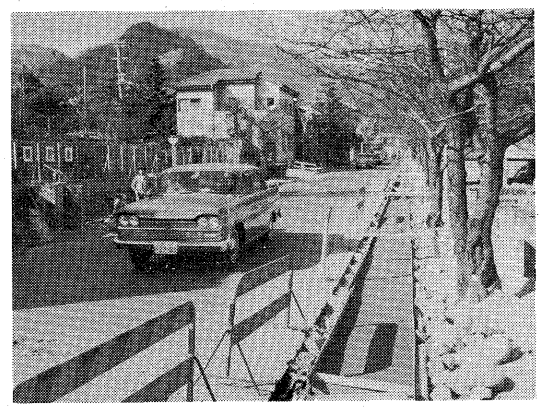

上写真は開森橋～大正橋間の市道で始まった歩道新設工事。下は月若橋の拡幅工事

全長およそ六〇㍍の芦屋川には、大小十四の橋がかかっています。そのひとつの月若橋は、幅をいままでの二倍の広さにする工事が進んでいて、三月中ごろには、七㍍の車道の両側に一・五㍍ずつの人道のある橋となって完成します。もう一カ所は公光橋です。木造で老朽化していたこの橋は、中部土地区画整理事業の一環としてかけ替え計画をしていたのですがたまたま昨年の豪雨で破損したため九月から工事を始めました。

月若橋と前後して装いを一新する予定のこの橋は、区画整理事業の計画道路に合わせて幅十五㍍。もちろん、九㍍の車道と、両側にそれぞれ三㍍の人道がある永久橋です。また、宮川の国鉄北側のところにかかっている上宮川橋も工事中です。これは、一・五㍍幅の人道橋をいまの橋の両側につくるもので、今月末ごろにできあがります。

こうした工事は、いずれも車の通行量がふえて危険が多いために拡幅し、同時に人道と車道とをはっきり区分した橋に改善しているわけですが、芦屋川左岸の開森橋から大正橋間でも、交通安全施設事業として、先月から歩道を設ける工事が始まりました。新設する歩道は延長約三百七十㍍で、さきに紹介しました月若橋拡張工事とあわせ、交通量の激しいこのあたりも間もなく安心して歩行していただけるようになります。

施設では、精道小学校の三階建て増築校舎がこのほど完成、二月三日に生徒たちはよろこびの落成式を挙行しました。一方、市庁舎分館は一月十三日に地鎮祭を、市民会館の増・改築工事は十九日に起工式を、それぞれ行ないました。とくに市民会館では、みなさんにご利用いただきながらの工事ですので、ご迷惑、ご不便をおかけすると思います。また、同館の料理と染色の二実習室は改造工事のために、四月一日から来日まで使えなくなります。ご了承くださいますようお願いします。

市議 鶴田秋太郎氏

一月十八日、肺気しゅのため市立芦屋病院で死去されました。六十一才。自宅は宮川町十八番地。

同氏は、昭和二十二年から芦屋市議を六期、二十一年、その間に議長も四回つとめられ、芦屋市発展のためにつくしてくださいました。

また、昭和四十二年十二月二日に、第一号の弔慰金をさっそくお届けしました。

新成人、転入した人

登録しないと投票できません

ことしは、参議院議員、芦屋市長、芦屋市議会議員（補欠）の選挙があります。満二十才以上の日本国民はすべて選挙権がありますが、選挙人名簿に登録されていないと投票できません。そして、名簿に一度登録されると、死亡、転出などのほかは永久に記録されております。

ことし予定されているこれら三つの選挙では、現在の公職選挙法によれば昭和四十三年三月三十日現在、名簿に登録されている有権者しか投票できないことになっています。

そこで、ことし成人になられた方は満二十才（このたびは昭和二十三年三月二日生まれまで）の前日から受けつけますので、はんこを持って市選挙管理委員会へ。

また、昭和四十二年十二月二日までに芦屋市へ転入された方でまだ選挙人名簿の登録の申し出をしてない方は、前住所地の選挙人名簿登録または未登録証明書を持って、一応市民課窓口係へ申し出てください。

登録の手続きが完了し、永久選挙人名簿に自分の氏名が登録されているかどうか、確認していただくため、また二重登録や登録もれを予防するため、毎年三月十一日―二十日の期間、市選挙管理委員会で名簿を縦覧に供します。

検察審査員の候補者

検察官のおめ目付け役である検察審査員は、その審査会管内の有権者の中からくじで選び、常時十一人がその任にあたります。本市でも一月十五日芦屋市選挙管理委員会で選定をし、次の市民を検察審査員の候補者に選びました。後日、神戸検察審査会で他の市町からの候補者も加えて再度くじがあり、そこで当せんすると①の人は二月、②は五月、③は八月、④は十一月のそれぞれ一日から半年間、検察審査員の任務にあたられます。（敬称略）

①加藤和子 曽田栄子 石岡豊
②吉田光春 灘本コノ 浦田隆
③中山久代 田坂四郎 村尾市松
④松本格治 加藤隆正

風の声

少なくなるほどうれしいもの、それは交通事故とその犠牲者だ▼市内における交通事故死は昭和三十九年の年間十四人をピークに、それ以後は十一人、六人、さらに昨年は四人と下降線をたどってきた▼この分なら〝年間0人〟も夢ではないが…と祈る気持でいたのに、新年早々早くも二名の悲しい犠牲者が出て、前途多難、交通戦争のきびしさを改めて感じさせられた▼一月上旬に起きたのは、第二国道で陸送車の運転手が信号待ちの車に追突したもので、市民に被害はなかった。下旬のは翌日になってなくなったから事故統計にあがっていないが、入学前の坊やが国鉄駅前通で〝お使い〟の途中はねられたもの。さっそく制定したばかりの市民交通災害弔慰金三万円を市長がお届けしたが、ご両親の心中を察すると胸が痛む▼負傷者や事故の数は相変らずカーブが上向き。安全施設や対策を拡充していくにしても増勢をすぐにくい止められるかは疑問だ▼となると、生命、身体はお金に換算できるものではないけれど、不測の事故に備える体制だけは、各人、各家庭でたてておくべきだろう▼その手はじめには、芦屋市が近くはじめる「市民交通災害共済」に家族ぐるみ加入するのが得策だと思うがいかが。

●祝日には国旗を掲げよう

広報あしや子供版 第3号が出ました。

市立以外の小学校（3年以上）と中学校へ通学されている方には、公聴広報課（市役所玄関の窓口）でおわたしします

おもな内容

- 郷土を知ろう タイムマシンで歴史旅行
- 座談会 ぼくらがおとなになったころの芦屋
- 本職訪問 神戸市立王子動物園

（その他楽しい記事）

市民相談室

- ■一般相談――毎日午前・午後
- □家事相談――毎週火曜の午後
- ■法律相談――毎週木曜の午後
- □人権相談――第2月曜の午後
- ■行政相談――第3金曜の午後

相談場所は市役所公聴広報課
無料・親切・秘密厳守

結婚相談にもどうぞ

社会福祉協議会の結婚相談には8人の婦人民生委員さんが交替であたられています。ご希望の方は、市民相談室または福祉事務所まで、はんこ、履歴書、写真をもっておいでください。

所得税・市県民税・個人事業税

申告は二月十六日から三月十五日までに

確定申告する人は 他の申告はいりません

所得税・市県民税・個人事業税の申告の季節が、ことしもやってきました。期間はいずれも二月十六日から三月十五日までで、確定申告は税務署へ、市県民税は市税務課市民税係へ申告していただきます。この場合、確定申告書を税務署に申告された方の市県民税・個人事業税の申告書は、昨年同様、提出されなくてもかまいません。これは、納税者の便宜を考えて申告を一本化しようと、確定申告書の所要欄に市県民税・個人事業税の課税に必要な記載があるからです。したがって、確定申告か市県民税申告のどちらかを期限内におすませください。

申告用紙は、二月十三日ごろにみなさんのお手許へお届けする予定です。もし用紙が届かないときは、確定申告書は芦屋税務署、市県民税の申告書は市税務課市民税係へ、それぞれ請求してください。

申告用紙を受けとられましたら、すぐ申告しましょう。「まだ期限内だから…」といって安心していますと、つい忘れてあわてなければなりません。また、期限がせまりますと混雑してご迷惑をおかけすることがあります。

市県民税申告ガイド

市県民税の申告を市役所税務課へする人

①所得税の確定申告をする必要のない人で、四十二年一月一日現在市内に居住し、四十二年中に所得のあった人。

②給与所得者でも、主たる給与所得以外に配当、家賃、地代、原稿料などの所得があった人。

注 配当所得のある方で、配当所得を源泉分離課税で徴収されていても、それは所得税（国税）ですから市県民税での総合課税の対象となっていません。したがって一銘柄一回二万五千円（年一回決算で五万円）をこえる株式配当金がある場合は、必ず申告してください。

確定申告ガイド

所得税は、昭和四十二年一月一日から十二月三十一日までの一年に得た所得とその税金をあなたが自分で計算して申告し、納付しろん、給与所得者でも主たる給与以外の所得金額が五万円をこえていただくことになっています。

確定申告を青屋税務署へする人

①商業や工業などの事業、医師や弁護士などの自由業を営む人はもち人。

②基礎控除、配偶者控除、扶養控除の合計額より四十二年中の所得金額が五万円をこえる給与得が多い人。

注 確定申告書の住所欄には、もちろん、いま住んでいる所を書き、同居やアパート、寮にお住まいの方は「…方」「…荘」まで記入してください。

また、給与所得者は源泉徴収票、生命保険料控除のある人は保険料の払込領収書、医療費控除を受ける人は医療費の領収書などの添付書類は、早目にそろえておきましょう。雑損控除を受ける人は、損害額の明細書がそれぞれ必要です。

譲渡所得のある人は同時に申告

四十二年中に土地、家屋借地権など資産の譲渡による所得があった人もこの期間中に他の所得といっしょに税務署に申告してください。

譲渡所得とは、さきに記した資産譲渡のほか、次のような場合も対象になります。

①資産の交換や競売、収用、現物出資があった場合。

②土地に借地権や地上権を設定して、権利金を受け取った場合。

③土地や建物などを贈与や低額譲渡した場合は、時価によって譲渡所得が課税されます。この扱いを受けない特例があります。

注 なお、居住用の土地、家屋の買い換え、事業用資産の買い換えなど、特例計算によって譲渡所得がゼロとなる場合でも、申告書にそのことを記載して申告しなければ、特例計算の適用が受けられなくなりますのでご注意ください。

贈与税の申告をしなければならない人

財産の贈与を受けた人も申告を

①四十二年中に個人からもらった財産の合計額が四十万円をこえる人。

②四十二年中に二十万円をこえる財産をもらった場合で、四十年中または四十一年中にも同じ人から二十万円をこえる財産をもらった人。

③親族間で財産の名義変更をして、実質が贈与と変わらないような場合。

所得税の還付など

○…所得税の還付を受ける人は二月十五日以前でも申告できます。どうぞお早めに。

○…第三期分の所得税を期限内に納めることが困難な人は、手続きをすれば、期限内に半額以上を納めて残りは五月三十一日まで延期できます。

○…所得税額が三万円をこえるとき、期限内に手続きをすれば、延納が認められます。

○…事業発展の基礎固めと経営の合理化に、青色申告・振替納税をぜひおすすめします。

○…申告、税などについての質問、相談、苦情は、いつでも承ります。

確定申告説明会

二月十二日（月）午後一時半から消防署会議室で。

これは、芦屋税務署、県財務事務所、市役所共催の、確定申告についての説明会です。みなさんのおこしをお待ちしています。

緑と花の譜

芦屋のまちほど環境にめぐまれたところは少ない。わたしは、三十年余り公務員生活をし、その間二十回以上も住居を変えたが、芦屋ほど好きなまちはない。ここに勤務させていただけることをよろこんでいる。

芦屋のまちは、市街地も美しいが背山も美しい。わたしは、奥池遊園地や芦有道路沿線の緑化のしごとを担当しているが、数年前から植栽している沿線のさくらの木々が大きくなってきた。また、奥池遊園地にも、さくら、あじさい、つつじをはじめ多くの木を植えている。だから、芦屋のみどりと花のまちづくりに大きく貢献しているものと、自負している次第である。

奥池周辺は、東六甲の開発にともなってだんだん様相を変えていくものと思うが、開発と緑化と防災にはじゅうぶん注意し、自然との調和をはかりながら東六甲を開発し、芦屋の山地開発を積極的に推進したいと念願している。芦屋の背山には、東お多福山、城山、ロックガーデン、ゴロゴロ岳、奥池など、自然の美しさを満喫できるところが多くある。市民のみなさんは、もっとわがまちの裏山を歩いて、ほんとうの芦屋のよさを味わってもらいたい。

三月と四月は木を植えるのにいちばんよい時季だ。それに、ことしは明治百年の記念すべき年でもある。各ご家庭、市役所、学校、会社が一本でも多く木を植えられて、みどりと花のまちづくりにご協力くださることを願っている。

北岡 義三（芦屋市民憲章緑と花の専門部会委員、芦有開発株式会社開発部次長）

伸びる若木に希望の光

二月一日から二十四日まで「伸びる若木に希望の光」「緑でつつもう明るい日本」をスローガンに緑化運動をしています。

電話を公売します

市税務課では、二月二十六日午前十一時に公売財産の入札を行ないます。見積価格は公表しませんし公売保証金もいりません。

公売される財産◇単独電話 五本 ◇共同電話 五本（いずれも電話加入権は芦屋局。共同電話は架設地域が限定されています）

なお当日公売を取り消す場合もありますので承知ください。詳しくは市税務課収税係へ。

ご協力ありがとう

愛の持ち寄りご報告

昨年十二月、芦屋市社会福祉協議会と市が実施しました歳末愛の持ち寄り運動に、市民のみなさんからはあたたかいご理解とご協力をいただき、ありがとうございました。お寄せいただいた金品は次のとおりで、昨年中に市内の団体、施設、生活困窮者へ配分させていただきました。

持ち寄り金…百三万一千九百四十四円、物品…二千六百六十四点。配分の結果、現金に九千四百十四円の残額がありますが、これは法外援護資金として保管し、不測の災害見舞金などにあてさせていただきます。

善意の銀行

十二月二十二日から二月二十日までの取り扱い分。敬称略。

預託【物品口座】市内の方に電気こたつほか二点、杉浦ます▽同衣類ほか四十八点、西山町若竹子ども会【金銭口座】社会福祉のために千百七十四円、山手町一市民▽身障者のために千円、島田喜久男▽社会福祉のために五千円、芦屋カトリック教会浜崎伝▽同千円増田一幸▽老人福祉のために五千円、村本きよみ▽みどり学級のために二千円、丘みどり▽社会福祉のために八千五百四十二円、西山町若竹子ども会▽老人福祉のために二万円、川西町一市民▽児童施設のために五百円、一主婦▽社会福祉のために千円、三木恵司【技術口座】盲人のために録音機を使用する活動、録音構成テープ芦屋松本清次

払い出し【物品口座】愛の持寄り運動に、社会福祉協議会【金銭口座】成人式を迎えられた身障者等の方のお祝金に五千円、社会福祉協議会【技術口座】クリスマス会に寄術を、はこぶね保育園▽新年会に寄術を、小槌町中芦屋老人クラブ

ご寄贈 社会福祉のためにと、市社会福祉協議会へ寄託されました。（十二月、一月）

▽千円…茶屋之町、一主婦

対談 人それぞれ

小松 繁さん

交通指導を続けた"善意の人"

「お互いルールの番人」

サッカーゲームの少女レフェリー

村越葉子さん

小松 いらっしゃい、寒いですね。

村越 こうしてお話させていただくのははじめてですけど、おじさんが開森橋のところで交通指導をしてくださっていたのを毎日見かけて、よく存じていました。わたくし、山手小学校へ行ってたころ校庭で表彰をお受けになりましたね。よくおぼえています。

小松 もう七年前になりますか、山手中学校の生徒さんがマラソン中に交通事故にあいましたね。あれ以来、いてもたってもいられなくなりました。

村越 わたくしの兄も、あのマラソンに参加していたのです。そのころ、わたくしは小学生でしたが、交通指導のご奉仕には、小さいなりにありがたいと思っていました。

小松 いや…。ただ、それがみなさんのお役にたち、よろこんでいただけたらという気持で…。ところが去年、病気で入院しましてね。いまはもうこのとおり。でも、冷たい風に当たらない方がいいそうなので、こうやってストーブの番をしてるんですよ（笑）。それはそうと、あなたサッカーのレフェリーをやってなさるとか。いつだったかの新聞に出ていたのを読みました。

村越 去年の三月、王子競技場であった女子チームの試合でレフェリーをやったのが最初。そのときは、なにげなく引き受けたんですけどね。もっとも審判員の資格がありませんから公式の試合には出られないんです。

小松 年寄りのわたしにサッカーのことはよくわからないのだが、しかし何ですね、あんな激しいゲームの中でルール違反をみつけることはたいへんでしょうな。しかも女性で…。

村越 一時間ほどぶっ続けでやりますからレフェリーもたいへん。いままでに、レフェリーを三回つとめましたが、そんなことでサッカーをしている人たちと仲よくなれて、ほんとうによかったと思っています。

小松 市高（市立芦屋高校）もサッカー部があるんでしょう。

村越 ええ。わたくしはマネージャーをしています。このごろ、小学校のときからやっている声楽とピアノのレッスンに身をいれているので、実は、もうレフェリーはやめようかと…。

小松 あなた、二年生でしたね。それじゃ、来年の春は大学へ？

村越 ええ、まあ。

小松 うちには去年から大学へ行ってる子がいますよ。

村越 そのかた、市高のとき生徒会長をしておられましたね。二番目の兄が中学校で同級だったそうです。

小松 そうでしたか。本人は東京の大学を受けたいといって、受験の手続きまですませていましたけれど、わたしはあんなに学生運動の激しいところへやるのには反対でした。それに、当時わたしも入院したものですから遠方わたくしね、エレキも大好きー。

話がはずむ小松さんと村越さん―小松さん宅で

村越 わたくしは、東京の音楽大学が目標です。音楽は基礎がだいじだから、いまレッスンを受けている先生、すごくきびしくて…。これは、スポーツでも音楽でも同じですね、それから当わたくしね、エレキも大好きー。

小松 そうでしょうな。いつだったかの新聞に出ていたのを読みました。

村越 去年の三月、王子競技場であった女子チームの試合でレフェリーをやったのが最初。そのときは、なにげなく引き受けたんですけどね。もっとも審判員の資格がありませんから公式の試合には出られないんです。

小松 年寄りのわたしにサッカーのことはよくわからないのだが、しかし何ですね、あんな激しいゲームの中でルール違反をみつけることはたいへんでしょうな。しかも女性で…。

村越 一時間ほどぶっ続けでやりますからレフェリーもたいへん。いままでに、レフェリーを三回つとめましたが、そんなことでサッカーをしている人たちと仲よくなれて、ほんとうによかったと思っています。

小松 市高（市立芦屋高校）もサッカー部があるんでしょう。

村越 ええ。わたくしはマネージャーをしています。このごろ、小学校のときからやっている声楽とピアノのレッスンに身をいれているので、実は、もうレフェリーはやめようかと…。

小松 あなた、二年生でしたね。それじゃ、来年の春は大学へ？

村越 ええ、まあ。

小松 うちには去年から大学へ行ってる子がいますよ。

村越 そのかた、市高のとき生徒会長をしておられましたね。二番目の兄が中学校で同級だったそうです。

小松 そうでしたか。本人は東京の大学を受けたいといって、受験の手続きまですませていましたけれど、わたしはあんなに学生運動の激しいところへやるのには反対でした。それに、当時わたしも入院したものですから遠方わたくしね、エレキも大好きー。

話がはずむ小松さんと村越さん―小松さん宅で

村越 わたくしは、東京の音楽大学が目標です。音楽は基礎がだいじだから、いまレッスンを受けている先生、すごくきびしくて…。これは、スポーツでも音楽でも同じですね、それから当わたくしね、エレキも大好きー。

第二回目の「人それぞれ」にご登場いただいた小松さんは西山町、村越さんは松ノ内町にお住まいです。

春の火災予防運動

2月29日～3月13日 火事・救急車はダイヤル119番へ

舵・楫・夏時・家事・嘉事・鍛冶・火事・花字・華字・花時

「かじ」もいろいろあるけれど、**火事の「かじ」だけ、なくしたい**

あなたの土地・家屋の新評価格は

固定資産の課税台帳縦覧 3月1日～21日

◎とき・ところ　市役所1階税務課、前9時～後4時半、日曜、祝日は休みます。

◎審査の申し出　新しい評価格について納得のいかない時は、3月1日～4月1日の期間中に審査の申し出ができます。

昭和43年度固定資産税の税額算定の格拠となる価格、その外必要な関係事項を、納税者のかたがたに見ていただきます。

入園、入学をひかえて

あと二カ月ほどで、小学校の新一年生や幼稚園新入園児のかわいい姿があちこちに見られます。ことしから小学校、あるいは幼稚園に通う子供をもつご家庭では、このあたりで一度子供の身のまわりを点検してあげましょう。

次に、入園をひかえた子供に望むことがらを中心にまとめてみました。しかし、これらにこだわるあまり、過保護にならぬよう注意が必要です。あくまでも次のようなことは、その子が自主的にできるようにしむけるため、父兄は側面から必要最少限の手をさしのべるだけにしていただきたいものです。

こどもに精神的な負担は禁物
基本の生活習慣があれば十分

「ヨシダくんはいくつ？」―先生の問いに小さな手のひらが答える（昨年の入園テストで）

過保護にならぬよう

たとえば、ふつうしつけのよくできている子には、あいさつがはっきりできる子とか、おとなしい子が考えられ、「幼稚園に行ったらいい子になるのですよ」「お友だちと仲よくするのですよ」「先生のお話をよく聞くのですよ」などといわれがちです。しかし、このように強制してはだめです。四月までの期間を子供たちが、幼稚園は楽しく自由に遊ぶところだと思わせ、夢をふくらませて入園してほしいものです。

いっぽう衣服は、自分ひとりで着たり脱いだりできるようにさせてください。それもおかあさんは少し位ゆがんでいてもいい、時間がかかってもいい、ともかく自分でやろうという気持をもって少しずつ取り組むよう励ましてほしいのです。そのためにひとりでぬいだり着たりできる衣服を考えてやること、これはおかあさんの役割です。

こういうことは、ひとりで排便する習慣をつけるうえにもたいせつです。格好ばかりにとらわれて着せられた服が排便のしにくいものであったため、しくじるということがあります。幼稚園へくれば、ひとりで排便できるよう、また、便所へ行きたくなれば気楽に先生にいえるようになっておいてほしいと思います。近尿の子はあらかじめ先生に連絡しておいてやる配慮、これもまたおかあさんの役割です。

持物の始末も自分のコーナーを与え意識させると、子供の構えもはっきりしてきます。幼稚園では子供の状態に応じた指導をしていきますが、要するに受身でしつけられるのでなく、自分から進んでやってみようという気持を育てるおかあさんのくふうこそ、基本的な習慣を身につけさせる力ギであるといえましょう。

交通ルールは母親の手本で

交通ルールも基本的な習慣として身につけさせておきたいひとつです。幼児をとりまく危険性の多い社会環境の中にあって、災禍を未然に防ぐとともに子供なりに適応できる安全な生活態度を十分身につけてやらなければなりません

現在、市立幼稚園では一、二人の先生で約百人の幼児を送り迎えするのは危険なので、おかあさんひとりひとりに責任をもってやってもらっています。その風景を見ていると、横断歩道がすぐそばにあるのに違うところを平気で横断しているおかあさんや、「おしゃべりしないで帰りましょう」といいながら母親同志で話しながら帰るおかあさんが見受けられ、親の勝手は都合によりせっかく覚えた登園降園時のルールを破っているようでは、子供の安全を願いながら、実際の場ではあいまいな態度で臨む親―これでは子供が決められたことを守ろうとしてもできっこありません。

人間として守らねばならぬ生活を十分教え込むために、おかあさんは子供に対して厳然とした態度を守るべきでしょう。交通のルールを教えるのは、実際おかあさんが身をもってしなければなりません。入園前に、園で決められた道を子供の手をとり何度も何度も繰り返し、この道がいちばん安全だ、ということをからだをとおして教え込む細かい心がけがあってほしいと思います。そのとき忘れてはならないことは、おかあさんは常に子供の外側（左側）を歩くことです。

平素の生活に健康な習慣を

外から帰ったときや食事前の手洗い、うがいなどは、ふだんからとくに気を配っておられることでしょう。そのほか、歯みがきや鼻をかむことなども、入園前の健康管理の上から、平素の生活の中で習慣づけることがたいせつです。

食事やおやつは時刻を決めて行ない、三十分位で食べ終わるように。また、よくかんでこぼさないように、はしも使えるように習慣づけます▽早寝早起きを守り十一時間は眠らせます▽青白い顔色や落ち着きのないのは疲れすぎていたり、不安感や恐怖心で神経質になっていて、しんまで疲れている場合が多くあります▽つめがのびていたり、耳あかがついていたりしないように。

こうした健康、睡眠、清潔については、要保護的な年令の子供であるだけにとくにおかあさんの配慮が必要です。

なお、入園までに健康診断があります。診断の結果、病気に気付いたときは早く専門の医者にみてもらって直しておいてください。とりわけ伝染的な病気だと集団に迷惑をかけるだけでなく、本人も入園の機会が延びることになりますから、完全に治療しておくことです。そのほか四肢の欠陥や体質の特異な子供は入園の良否についてもよく診断をうけて、幼稚園生活を安全に送れるよう慎重を期してください。

入園を楽しみにするように

これまで、幼稚園生活にはいるのに必要なことがらをのべてきました。ところで、おかあさん方は〝集団生活にうまくとけこめるだろうか〟という不安をお持ちでしょう。毎年入園当初は、おかあさんから離れられなくて泣きだす子、泣かないまでも非常に緊張し、おどおどしている子、かってに外で走り回っている子…とさまざまです。たしかに四、五才まで家族と一緒に生活し、思うままに育っている子供にとって、知らないところへ、知らない子供の中にはいることは重大問題です。それでは早く幼稚園にとけこませるには、おかあさんはどうすればいいのでしょうか。近くに同じ位の年令の子がいれば友だちになり遊ばせるのもいいでしょう。でも最も重要なのは先にもふれたように「幼稚園に行ったらいい子になるのですよ」などといって、精神的な負担をかけないことです。そして子供たちが自然な姿で元気に喜んで入園できることです。

ひろがる子供の心が創造の中にもられていく

文字、数字と急がないで

ある日の保育で、白鳥のおとうさん、おかあさん、子供になって遊びました。そのあとで絵を書いてみると、それぞれの子が自分の思いをよく表わしています。おとうさん白鳥の子は子供を守る姿が子供の白鳥になった子は自由さ、元気さが絵の中に表現され、生きた姿となって出て来ています。

幼稚園では、このように子供の心を動かす保育＝教育をしているのです。よく入園間もないころ絵をかかすと、絵本に出てくるような絵をすらすらとかく子がいて驚かされることがあります。こういう絵には子供の心が動いてはいません。まずは子供の心がその中に欲しいのです。入園前のおかあさん方は文字や数の理解を心配されるようですが、頭から数えることは子供の側からみると冷たい一つの物でしかなくたとえ押しつけたとしても子供の底力とはなりません。今は、やがて知識をどしどし吸収すべき土台をこそ耕しておかねばならないときです。字や数を教えたり、うちの子は何字覚えた、引き算もできる、と急がないでください。今の子は昔と違って知的にもよく発達しているといわれますが、ちょっとついてみれば本物ではないのです。やっぱり子供は、子供です。子供でなくては見られない育つべきよい芽をたくさん持っています。わたくしたちはいい加減な間に合わせの手段はやめて、ゆったり心をゆさぶって力いっぱい遊ばせたいものです。

母親には母親専門の役目が

小学校へ入学する子供へのおかあさんの配慮も幼稚園の場合と同様です。字が書けるとか、数が数えられるとかは、まったく問題でありません。それは学校が受け持つ分野ですから。先走って教えて新しいことを学ぶ感激を失わせ、もう知っているという態度で注意散漫になったりすることの方がマイナスになります。それに特別なけいこごとはいりません。学校から帰ってからのいろいろな無理なけいこは好ましくなく、それよりも戸外でのびのびと遊ばせ、体力づくりをすることです。おかあさんは先生の代役ではありません。学習だけが学校生活のすべてと考えずにおかあさんでないと教育できない基本的な生活習慣の分野を、子供との話し合いによってしっかりやっておくことです。

寒さの中できたえよう

市民ハイキング

今月は雪をふみしめての耐寒登山です。お年寄りも女性も元気に参加してください。◇とき 二月十一日(日)雨のときは十八日◇集合 午前八時三十分に阪急芦屋川駅か午前九時三十分に阪急中山駅へ◇コース 中山―中山寺―奥院―中山山頂―十万辻―惣河谷―宝塚◇行程 十四キロ(一般向き)◇会費 大人百十円、子供七十円◇携持品 昼食、水筒、雨具◇はきものは登山ぐつか運動ぐつのこと（市教委、芦屋登山会主催）

市民マラソン

市民が市内にお勤めの高校生以上の方は、ふるってご参加ください。◇とき 二月十一日（日）◇集合 午前九時三十分に市役所前へ◇コース 市役所前を起点に市内七・四キロ

点訳奉仕の勉強会

▽二月六日（火）経験をお持ちの方を対象に、広報あしやの点訳奉仕を勉強▽二十二日(木)初めての方に点訳実技を指導。

いずれも午前十時から正午まで図書館で。参加費は無料、機械はお貸しします。指導は大野加久二先生。

図書館だより

今月の新蔵書

○平岩弓枝 旅路○川島武宜 法律相談○塚本伴治 竹馬○神川信彦 グラッドストン上下○鈴木武雄 おかねの話○戸川昌子 夜の交差点○藤田茂 童話の上手な話し方○泉尚子 市子と令子○正富汪洋 晶子の恋と詩○吉田茂 日本を決定した百年○北窓 花愁○金坂健二 地下のアメリカ○殿山泰司 三文役者のニッポン日記○森村誠一 幻の墓○飯塚朗 北の旋律○林建彦 韓国現代史○森村桂 ふたりは二人○南博編 社会心理学読本○中西利雄 水彩画の技法○日本経理士連合会編 法人税法規集○伴淳三郎 伴淳放浪記○伊藤てい じ 灯火の美○陳舜臣 阿片戦争上下○加賀乙彦 フランドルの冬○生島治郎 愛さずにはいられない○阪本一郎 読み物による性格形成上下○芦沢光治郎 人生について結婚について○吉村昭 孤独な噴水○戸川幸夫 乃木と東郷上下○中村きい子 女と刀○今和次郎 ジャンパーを着て四十年○三ケ月章 裁判と法○伊藤昌哉 池田勇人その生と死○パートランド・ラッセル パートランド・ラッセル著作集全十五巻。その他、多数新着。

校園短信

【精道中】一・二年実力考査二月十六―十七日、三年卒業考査二十三―二十六日

【山手中】一・二年実力考査二月十五―十六日、三年卒業考査二十六―二十八日

【精道小】図工展二月五日まで、参観日十五日

【宮川幼】登校指導・火災避難訓練二月十五日、映画会十七日、授業参観日・校内書写展示会二十七日、新入児童保護者懇談会三月四日午後二時から

【山手幼】参観日二月十三日、新一年保護者会三月七日午後一時半から

【岩園幼】母親教室二月十五日、参観日二十日

【精道幼】生活発表会二月十七日

おとうさま教室十八日、代休十九日、身体測定二十日、誕生会二十七日

【山手幼】体重測定二月八日、誕生会十日、入園決定の抽選十五日午後一時から、新入園児健康診断二十二日、生活発表会二十八日、入園許可発表二十九日、ひなまつり三月一日、父親参観三日

【岩園幼】体重測定二月十四日、生活発表会二十二日、父親参観日二十五日、誕生会二十八日

【小槌幼】生活発表会三月十六日

おとうさま教室十八日、新入園児健康診断二十七日、ひなまつり三月二日

市立芦屋高等学校 生徒募集

【募集定員】 全日制 普通科 第1学年138人

【願書受付】 2月20日（火）～24日（土）正午まで（調査書、学年一覧表受付は3月2日～5日、志願変更受付は2月28日～3月2日正午まで）

【出願資格】 ①中卒、または本年3月卒業見込の者 ②本人が両親（片親の場合は父または母、両親ともない場合は後見人）と次の地区に居住する者■精道、山手、本山、本庄各中学校区■神戸市灘区、東灘区居住者は芦屋学区総計で30人以内 ③他の公立高校に出願していない者 ④特別の事情で本校学区内の両親と別居中の者は特別事情具申書を出し、校長の承認が必要

【出願手続】 入学願書・住民票謄本か記載事項証明・所定の合紙にはったライカ判写真・考査料200円を本校へ

【学力検査】 3月18日（月）

【合格発表】 3月22日（金）午前10時

※詳細・用紙は芦屋市剣谷9番地の本校（②4870）へ

昨年4月～11月の財政事情

3回の補正で 一般会計23億円に

市税は65％収入、活発な建設経費の執行

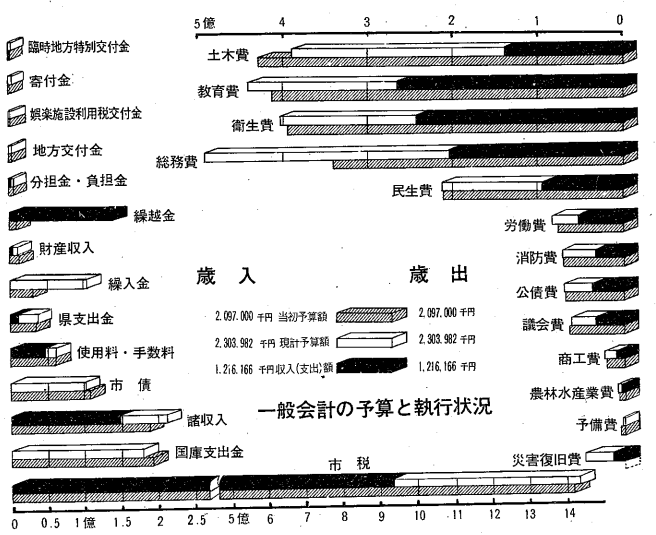

▽…本年度予算の昨年十一月末までの状況がまとまり、一月三十一日づけで地方自治法の定めにもとづいて公表しました。……△

▽…そこで、今回の財政事情の公表から、予算と執行状況についてのあらましをお伝えします。……△

まず、昨年四月から十一月末までの収入と支出の状況をみますと現計予算総額に対して、収入は五五・九％、支出は四六・四％となっており、これを各会計別にあらわしますと下の表のとおりです。本年度の予算は、歳入の中心となる市税の大きな伸びが望めず、また、税制の改正など、予算編成当時にまだ決まっていなかった多くの要素もありましたから、確実な収入を推定して予算に計上するという苦心もありました。しかし一般会計歳入の根幹である市税収入の状況も、現計予算額の六五％と、ほぼ予定どおりに執行されています。これからも、計画的で効率的な財政運営を行なうとともに、この昭和四十二年度予算の内容をつらぬいている重点目標への総仕上げのために、いっそう積極的な努力をしていきたいと思います。

一般会計について

三回にわたる補正で、当初予算に対し二億六百九十八万円を計上した一般会計は、現計予算額二十三億三百九十八万円で執行状況をグラフにまとめますと右のようになっています。金額の大きいのはやはり建設事業のような投資的経費で、このうち執行されてきています。これからも、計画的で効率的な財政運営を行なうとともに、この昭和四十二年度予算の内容をつらぬいている重点目標への総仕上げのために、いっそう積極的な努力をしていきたいと思います。

一般会計について

三回にわたる補正で、当初予算に対し二億六百九十八万円を計上した一般会計は、現計予算額二十三億三百九十八万円で執行状況をグラフにまとめますと右のようになっています。金額の大きいのはやはり建設事業のような投資的経費で、このうち執行されてきています。

のをみますと、学校の増築と整備事業四千二百二十八万円、図書館増築二百一万円、市営住宅用地費と建設費三千二百三十七万円、失業対策事業三千六百三十万円、朝日ケ丘線街路事業・中部土地区画整理事業・道路新設改良工事あわせて二千三百七十七万円、市民プール施設購入費二千八百六十七万円、霊園整備四百三十九万円、災害復旧事業一千三百四十一万円などがあります。

なお、補正計上した予算の内容は、財政調整基金の積立金、投資的経費、公共用地取得費会計と水道企業会計への貸付金、人件費などがおもなものです。

特別会計について

【国民健康保険事業費】本市の国保は、全国的にも最高水準の給付を行なって市民の医療を保障しています。この会計は当初予算のままで、執行状況については左の表（以下の各特別会計とも）をごらんください。

【下水道事業費】毎年、計画的に進めている下水道事業は、本年度は平田町、春日町、小槌町で下水管網を重点的に拡張しています。予算の補正は一回行ない四百十一万円を計上しましたので、現計予算額は一億五千七十八万円です。

【北部土地区画整理事業費】このほかに、山ろく地帯約九十万平方㍍を区画整理して新しい市街地をつくるために、昭和三十七年から続けているものです。本年度は、おもに第二工区の街路、水路をつくる工事を実施しています。

【物品調達費】用品をこの特別会計によって集中購入し、経費の節減と購入手続きの簡素化につとめています。

昭和42年度各会計予算現計および執行状況

昭和42年11月30日現在（単位千円）

会計区分		当初予算額	現計予算額	収入済額	支出済額	差引
一般会計		2,097,000	2,303,982	1,216,167	1,121,141	95,026
同繰越金			48,197	48,197	15,362	32,835
特別会計	国民健康保険事業	157,693	157,745	86,,357	78,163	8,194
	下水道事業	146,669	150,783	60,846	58,188	2,658
	北部土地区画整理事業	110,483	112,756	174,707	45,911	128,796
	物品調達費	6,500	6,500	4,431	2,780	1,651
	公共用地取得	0	68,501	0	0	0
	小計	421,345	496,285	326,341	185,042	141,299
財産区	打出・声屋	2,869	2,869	3,764	919	2,845
	共有財産区					
総計		2,521,214	2,851,333	1,594,469	1,322,464	272,005

市民の市税負担

年度	1世帯あたり	1人あたり
39	70,573円	17,610円
40	81,179	20,281
41	78,715	21,432
42	81,789	22,196

注①人口、世帯数は各年の4月1日現在推計人口
②39～40年度は決算額、42年度は現計予算額

41年度決算を認定

第一回臨時市議会

ことしはじめての第一回臨時市議会が、一月二十六日に行なわれました。

故亀田秋太郎議員に対し、浜淵善一議員が議会を代表して追悼のことば。

決算特別委員長報告（了承）第58号議案「昭和四十一年度各会計決算」を認定。

文教常任委員長報告（了承）陳情第4号「宮川幼稚園の園舎改築について」を採択的取り扱い。

「選挙管理委員および補充員の選挙」委員 逸見半一氏、三枝秀行氏、北口正道氏、藤田良昭氏。

補充員 ①福渡龍氏②田中陽一郎氏③村田政雄氏④鳥原重夫氏。

「兵庫県五市競馬事務組合議会議員の補欠選挙」加藤信之介議員

陳情第一号「交通規制について」（交通安全対策特別委付託）市役所東側の県道の交通安全対策を要望するもの。

陳情第2号「精道小学校の校舎増改築について」（文教委付託）

固定資産税・健康保険料の納期

固定資産税・健康保険料の第四期分は、二月二十九日が納期限です。期限に遅れないよう、市役所や内三和銀行か、もよりの取り扱い銀行へ納めてください。

打出徴収ボックス（阪神打出駅北側）は二月二十七日、二十八日（いずれも午前九時から午後三時まで）に開設して、市税その他の納付を受けつけます。

市役所へのお問い合わせは
2局―2121番へ

老齢福祉年金を請求しよう

老齢福祉年金（年額二万九千二百円）は満七十才になればもらえます。しかし請求しなければ受けられません。請求手続をしないで五年間放っておくと時効になりますのでご注意ください。

この年金の受給は、本人や配偶者、扶養義務者の所得制限があり他の恩給などとの併給は、限度額をこえていれば支給されません。

所得制限額と限度額は次のとおり①本人所得 年額二十六万円以下②扶養義務者所得 扶養親族四人の場合年額七十三万千二百五十円以下③厚生年金等限度額 年額二万四千円④戦没遺族年金限度額 年額二万九千五百円。

届出がまだの方は、住民票の謄本、戸籍抄本、主たる生計維持者の昭和41年分所得額を明らかにする書類と印鑑および他の年金をもらっている人はその証書をご持参ください。

なお、届出のための必要書類をとのえられる前に、あなたの場合、条件を満たしているかどうかを市役所一階保険年金課へお問い合わせください。

にせの浄化そう清掃業者にご注意

最近、市の許可業者あるいは市衛生課の職員といつわって便そうや浄化そうの清掃をし、不当な料金を請求する者が横行しています。なかには浄化そうをのぞくだけで料金をだましとる、悪質な者もいますからご注意ください。

なお、浄化そうの清掃をされるときは市の許可業者で作っている芦屋市浄化そう清掃協同組合（電②五六七二）へご用命ください。

職業訓練生を募集

「結核がなおったけれども、体力がもう一つで…」などお考えになっている方たちに、兵庫職業訓練所では技術者として再出発できるよう身近かにお世話をしようと訓練生を募集しています。

訓練費用は無料、むしろ人によって月平均二万五千円程度の訓練手当が支給されます。また訓練修了後には就職のあっせんもします

職業種目はラジオ・テレビ、機械製図、活版印刷、タイプ、印章彫刻、経営実務、衛生検査の七種目で現在四月入所生を二月末日まで受けつけています。詳しくは、兵庫県伊丹市松原二三四、兵庫職業訓練所（電伊丹（72）六二〇〇またはもよりの公共職業安定所へ

異動の季節 届け出には これだけ必要

これからは転任、入学、結婚と異動の多い時期になり、したがって、市役所の市民課窓口へその手続きにおこしになる方がたいへんふえてきます。でも、届け出に必要なものがたりませんと、一度で手続きができず、二度手間になることがあります。とくに多い転入届、転出届、婚姻届について次にまとめますから、じゆうぶんご注意ください。

転入届 届出は転入してから必ず十四日以内に。必要なもの…世帯主または本人のはんこ、転出証明書、お米の通帳、国民健康保険に加入している世帯へはいるときは保険証、国民年金に加入している人は年金手帳。

転出届 転出する先の住所を正しく書けるよう、あらかじめ調べておいてください。必要なもの…世帯主または本人のはんこ、お米の通帳、国民健康保険に加入している人は保険証、国民年金に加入している人は年金手帳。

婚姻届 婚姻によって他の市町村から転入するときは、転出証明書がいります。必要なもの…婚姻届書（夫または妻になる人の本籍地へ出すときは二通、そのほかのところに出すときは三通）、夫と妻（結婚前の姓）のはんこ、お米の通帳、戸籍抄本（他の市町村に本籍がある人は二通）、国民健康保険に加入している人は保険証、国民年金に加入している人は年金手帳。

休日の日直医師

▽二月十一日 三島医院（内科）大原町②二九一五▽十八日 柿沼医院（産婦人科）大桝町②二一三九▽二十五日 はざま医院（耳鼻科）茶屋之町②三六八八▽三月三日 有沢医院（眼科）公光町②一五〇五▽三月十日 石割医院（小児科）松之内町②二九五六

日直医師のお問い合わせは市役所②二二二、保健所③〇七〇七消防署②四六五〇、医師会館②〇一六六へ

保健所から

二月の育児教室 ……▽十三日 生後四―六ヵ月の赤ちゃんの育児法と離乳初期食▽二十日 生後七―十ヵ月の赤ちゃんの健康法と離乳中後期食をそれぞれ保健婦・栄養士が指導します。時間はいずれも午後一時半―三時半。会場は芦屋保健所。

ツベルクリン反応検査とBCG接種お知らせ ……ツベルクリン反応検査およびBCG接種を芦屋保健所で行ないます。乳児期の方は、他の予防接種との関連がありませんので、ぜひ受けてください。日時は次のとおり。

ツ反検査▽二月二十日（火）午前九時から十一時まで。

BCG接種▽二月二十二日（木）午前九時から十一時まで。

適正検査は、①処置判断②速度見越反応③重複作業反応の三つの検査です。ご希望の方は芦屋警察署内の協会にお申し込みのこと協会員は無料、一般の方は実費百円前後をいただきます。

警察署から

芦屋自家用自動車協会で お手なみ拝見 ……交通事故防止のため安全運転適正検査を、ドライバーのみなさんにおすすめしています。

電報電話局から

京都の市内局番が三ケタに ……京都市内は二月二十五日から市内局番が全部「三ケタ」に変わります。

方法は、現在の「二ケタ」の市内局番のあとに「一」を加えてください。たとえば、㉒一一八一は㉒一一八一と変わります。すでに「三ケタ」になっていた局番はそのままです。

官公署メモ

2月20日～29日 10日間 ねずみ駆除運動

殺そ剤の無料配布

地区環境衛生協会の役員さんを通じて1世帯1袋お渡しいたします
未組織地区の方は市衛生部衛生総務課までおいでください。

史跡伝説めぐり

⑫大阪城築城用の石

市民会館玄関の西側、小高くつくられた芝の上に、まるの中に十字のきざまれた巨石がある。もとは西山町にあったが宅地造成工事のため、関係者の好意によってここに移された。

大阪城築城にあたって芦屋から石材が切り出されたことは、天正十一年（一五八三）八月二十九日、豊臣秀吉の禁制によっても知ることができる。さらには、近年、現存大坂城の石垣に「あしや」と記された刻印がたくさん発見され、石の産地としての芦屋がクローズアップされた。朝日ケ丘町から六麓荘町にかけて大坂城築城に際し大きな石切場があったと伝えられ、市霊園の造成工事中にも石割りノミやクサビのある巨石が見出されている。市内に残された刻印のある石は、六麓荘町に二種、春日町に四種、西山町と月若町にそれぞれ一種が数えられる。芦屋は、阪神間でも注目に値する古墳時代の横穴石室が群在し、岩ケ平、岩下、石仏谷、岩宮など石に関係する地名の多いことも特色である。また、徳川製大阪城の築城には、尼崎藩主戸田氏鋼（とだうじかね）＝芦屋の初代殿様＝が修築奉行であったことなどから、諸大名の多くが石取合戦の様相を呈したこともうなずかれる。

運び残された二つの石から、築城のための強大な統制力の裏面に石材や木材の乱掘に伴うこう水、山くずれなど、土地の人々がこうむった大きな被害を見逃がすことはできない。

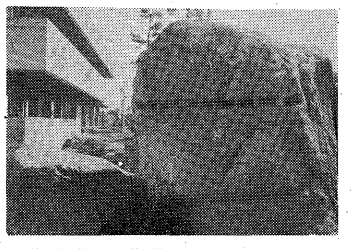

市民会館横へ移された石

燃えないゴミの収集予定

オルゴールをならしています

町名	2月	3月
宮川	5・19	4・18
精道	5・19	4・18
若宮	5・19	4・18
小槌	6・20	5・19
宮塚	6・20	5・19
茶屋	10・24	9・23
公光	7・21	6・20
津知	8・22	7・21
川西	8・22	7・21
大桝	7・21	6・20
春日	9・23	8・22
平田	9・23	8・22
浜芦屋	13・27	12・26
松浜	13・27	12・26
呉川	14・28	13・27
竹園	14・28	13・27
伊勢	15・29	14・28
大東	15・29	14・28
南宮	16・3/1	15・29
川鉄アパート	16・3/1	15・29
西蔵浜	12・26	11・25
南芦屋	13・27	12・26
東芦屋	9・26	8・25
山手	8・23	7・22
月若	7・22	6・21
山芦屋	6・21	7・22
西山	6・21	7・22
東山	9・26	8・25
松ノ内	12・27	11・26
船戸	12・27	11・26
東芦屋	9・26	8・25
三条南	7・22	6・21
大原	13・28	12・27
西芦屋	7・22	6・21
清水	14・29	13・28
前田	14・29	13・28
親王塚	10・24	9・23
翠ケ丘	15	14
岩園	16	15
上宮川	19	15・29
業平	19	15・29
楠	19	15・29
朝日ケ丘	17・3/2	16・30
六麓荘	17・3/2	16・30
三条	5・20	6・21

ペールかんは早くしまおう

道路のまん中にペールかんがころがって交通事故の原因になったり、放し飼い犬のおもちゃになっています。だからペールかんは早くしまおう。