

1989年(平成元年)

11月1日号 No. 554

発行

芦屋市役所(公聴広報課)

☎0797-31-2121

〒659 兵庫県芦屋市精道町7番6号

毎月1日・15日発行

広報あしや

テーマ エレガント 芦屋



市制施行50周年
シンボルマーク

ASHIYA



「細雪」に榊田医院で登場する三角屋根の重信医院

監修：大森一樹(映画監督)／撮影：山口 宏(写真家)

医院

芦屋物語

● 建物を通してみる芦屋と歴史

診療室の窓から

黒住 格

個人で開業する診療所を医院という。現在市内には五つの病院の外、八十二の医院と四十二の歯科医院がある。大正十年に医師六人だったのが、十年後には五十二人になっている。一人をその人口がそのころ約二万八千人と急増し、さらに次の十年後(昭和十五年)には四万人を超えた。昭和十一年に村立公光町診療所(戦後・県芦屋保健所)が設置され、十五年には芦屋市医師会が誕生した。

昨年の秋、十年住みなれた芦屋病院の本館を離れて、新外来棟に移って来た。窓から北の方を眺めると、道路を隔てて雑木林があった。その林の中にイノシシの親子の姿が見えた。多い時には六、七頭も見える

ことがあった。
診療室の窓からイノシシが眺められたりするのには、日本でもこの病院だけだろうとひまひまに双眼鏡で眺めては楽しんでた。芦屋はやっぱり、こんなところがよいと思った。
そうするうちに、林の木が切られ始めた。ブルドーザーが入って来て土を崩し始めた。雑木が切られてしまうと、大きなアカマツの木が切られた。これだけは残して欲しいと願っていたエノキの大木の枝が切られた。張りつけになった罪人がさらに腕を落され、耳や鼻をそがれていくような



大正時代から3代にわたって診療を続ける宇賀歯科(昭和6年から現在地)

に思われて心が痛んだ。そうされた上で、木は切り倒された。私立の特別養護老人ホームが建つのだという。惜しい風景がまた一つ失われた。イノシシも来なくなった。人が生きるには必要なことで、やむを得ぬことなのだろう。

このころ、ボランティア活動を通じて深くかかわるようになったネパールでは、自然という点ではどこにも負けない。人と自然が仲良く暮らしている。いや、もつと言えば、人は自然の一部を借りてひっそり暮らしている。何しろ、人口千六百万人というあの国の国家予算が、人口八百万人ほどの芦屋市のたった一・六倍しかないのである。自然破壊などしようとしても、やりようがないということなのだろう。

日本でも、国が海外援助に力を入れるようになった。やがて、先進国がどつどつ入っていった。破壊にも拍車がかかることになりはしないか。私たちボランティアの援助といったところが、所詮(しよせん)人間のやることは、あの国の自然や文化を壊すという一面を持っている。

私たちのような団体では、「心」というブレーキを一緒に送るから、弊害を限りなく小さくすることは出来る。ブレーキを持たない政府援助というやつは、私にはどうも気がかりで仕方がない。

くろずみ・いたる 一九三四年生まれ。市立芦屋病院眼科部長。アジア眼科医療協力会常任理事

第23回芦屋市民文化賞

小西氏(押絵)・小松氏(写真)と 芦屋芸術学院専門学校に贈呈

11月3日に 市民センターで

今年度の第二十三回芦屋市民文化賞に、個人の部で押絵作家の小西義甫氏と写真家の小松新三郎氏、団体の部で芦屋芸術



写真家 小松新三郎氏



技能功労者を表彰 この道一筋 12職種14人に

この表彰は、一生を同一職種に従事し、すぐれた技能を持って社会に貢

学院専門学校がそれぞれ選ばれました。十一月三日の「文化の日」に市民センターで贈呈式を行います。

受賞者のプロフィール

小西義甫氏(阪神押絵研究会会長、公光町在住、八十歳)

この賞は、学術・文化・文学・教育などの研究実践や芸術・芸能・体育などの向上発展に貢献されたかた、また地域社会



小松新三郎氏(芦屋美術協会会員、市市美術協会会長)

功績をたたえ表彰するものです。今年度は、十二職種十四人のかたを、十一月十三日(月)に市民センターで表彰します。

- 長野嘉一氏(60歳、建築大工職、宮川町8-2)
下村民男氏(60歳、左官職、打出町6-17)
福山 智氏(60歳、左官職、大阪市西淀川区)
黒川照和氏(60歳、配管職、神戸市兵庫区)
服部誠一氏(60歳、電気工事職、上宮川町6-1-301)
佐々木 浩氏(60歳、理容職、岩園町1-9-101)
國森こまき氏(71歳、美容職、津知町2-15)
三上英一氏(60歳、洗張職、浜屋町7-5)
中藪清男氏(80歳、畳

金婚夫婦の記念撮影を続けられ、社会福祉の向上に寄与されています。

税を知る週間(11月11日~17日) 税の無料相談所を開設

昭和四十年十一月創立以来、多くの優秀な人材を養成し社会に輩出。市民憲章のレリーフ、阪急芦屋川北広場の花時計などのデザイン、駅前再開発名称審査員、市制五十周年シンボルマーク選定委員など文化行政の推進に貢献されています。

十一月十一日から十七日まで「税を知る週間」です。この機会に芦屋税務署では、税の仕組みや使われ方などを正しく理解していただけるように街頭PRや無料相談所の開設をします。

年末調整説明会を開催します
芦屋税務署では、給与

支払いのある事業主のかたを対象に年末調整説明会を開催します。

暮らしていくための国民年金

11月は国民年金普及推進月間です

わが国の年金制度は、すべての国民に共通の基礎年金に上乗せする制度(厚生年金・共済年金)からなっています。

加入は20歳以上 60歳未満のかた

国民年金は二十歳以上

基礎年金の種類

基礎年金には次の種類があります。

【老齢基礎年金】 次の①~④の期間の合計が二十五年以上ある人が六十五歳になったときに支給します。

【遺族基礎年金】 国民年金加入中または老齢基礎年金を受けることができる資格がある人が死亡したとき、その人が生計を維持していた子のある妻、または十八歳未満の子(障害者)のとき(二十歳未満)に支給します。

兵庫県最低 賃金の改正

十一月一日から兵庫県電気機械器具製造業(印刷回路基板・E1トランス・ワイヤーハーネスの品目)の最低賃金が変わりました。

詳しくは、兵庫労働基準局貸金課(☎078-332-7020)へ。

ご利用ください 中小企業 融資制度

市では、市内の中小企業者を対象に融資制度を設け事業資金をあっせんしています。

Table with 5 columns: 区分, 資金の種類, 貸付限度額, 貸付利率, 貸付期間. Rows include 中小企業融資制度, 小規模事業制, 近代化金融融資制度.

秋の火災予防運動 11月9日(木)~15日(水) 11月9日は「119番の日」

地区懇談会にご参加を 芦屋市広報委員会が主催

仮称 芦屋市立美術館・郷土資料館

来年8月完成を目指し着工

——小出樞重アトリエも復元建築します

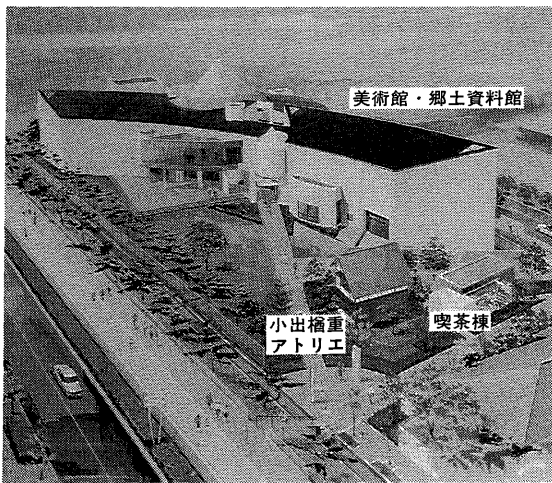

文化ゾーン(伊勢町)の谷崎潤一郎記念館西隣に総工費約15億2700万円で建設します

このほど(仮称)芦屋市美術館・郷土資料館の建設工事に着工し、十月二十日工事中の安全を祈って、起工式が行われました。

来年八月末には、南欧風を思わせる瀟洒(しよしゃ)な館が完成の予定です。

デザインは、弓型と円弧とで形づくったダイナミックな構成と軽快なリズム感を表現しており、図書館と谷崎潤一郎記念館とで構成する文化ゾーン全体を包むように統一感を持たせています。

場所は、伊勢町一二に位置し、規模は鉄筋コンクリート造二階建て、延床面積は約三千三百七十平方メートルのもので、一階には、クリエイティブホールをメインに、文化財の郷土資料展示場、講義室と土器づくりなどをする体験学習室があり、二階には、美術館部門で常設展示場、企画展示場、ホワイエなどを配しています。

館の展示、収集などの基本方針は、郷土資料館部門では、市内で調査した文化財のことが主になっています。

美術館部門では、芦屋ゆかりの作家を、まず、小出樞重、吉原治良と具休グループのかたがたの作品を中心に整えていきます。

来年度になって、小出樞重アトリエの復元建築、喫茶棟建築も併せて着工します。

オープンの予定は、市制施行五十周年を迎える来年十一月十日ごろに五日間の完成記念展を、平成三年三月に開館特別展を開催できるように準備を進めます。

問い合わせは、美術館・郷土資料館準備室(☎2666)へ。



10月20日起工式を行い工事の安全を祈った

一九五八年五月二〇日刊『人間の条件』(三一書房)が手もとにありまして、もう第三〇刷となっていて、当時、どれほど衝撃的に広く読まれたか、映画化など、さまざまな感動を思い出します。

「人間を意味(もつまい)の状態に据置いて、生命ぐるみ一切の価値を搾(しぼ)り上げる。それが植民地政策の根本精神だ」。日本の戦争の最中、小さな安静に多くを過(た)したわたくしには想

ひとひとり

8

像もつかない他国での状況です。

「センチメンタル・ヒューマニスト」と上役(理解ある)にいわれる一人の男性が、そして妻が、「植民地的労務管理」に当たってどう人間を生きたのか、「もし自分が梶(か)だったら」「三千子だつた」

「こんど五味川純平さんが来られるの、いらっしやいな」。今は(とうに)亡き芦屋市市会議員

国保

12月1日から国民健康保険 被保険者証が変わります

現在お持ちの国民健康保険被保険者証は、十一月三十日で有効期限が切れます。

新しい被保険者証は、十一月下旬に各加入者に郵送します。「新証」が届きましたら「旧証」は役所へ返却してください。

①(マルエン、マルガク)証をお持ちの方は併せて返却してください。②(マルエ)証が引き続

更新に必要なものは、新証と印鑑を持って、保険係で手続きをしてください。

更新期間：十一月十七日(金)～三十日(木)ただし、日曜・祝日は除く。

受付時間：月曜日～金曜日は、午前九時～午後五時十分。土曜日は正午まで

なお、平日にお越しになれないかたのために、十一月二十六日(日)午前十時から午後五時まで更新の受け付けをします。

市営住宅入居希望者の登録

大東町建て替え住宅も同時に募集

市営住宅に入居を希望されるかたの登録を受け付けます。登録後、空き家が生じたときに困窮度の高いかたから順番にあつせんします。

現在大東町に建設中の建て替え住宅(来年六月ごろ入居予定)のうち、一般募集分(十八戸程度、受け付けは、十二月一日(金)から来年一月三日(水)までです。

なお、前回登録をされたかたも、改めて登録手続きをしてください。登録をしないと以後の資格がなくなりまますのでご注意ください。

現在大東町に建設中の建て替え住宅(来年六月ごろ入居予定)のうち、一般募集分(十八戸程度、受け付けは、十二月一日(金)から来年一月三日(水)までです。

12月は「大気汚染防止推進月間」

きれいな空気、一人ひとりの自覚

冬の澄みわたる空を見て、夏場より大気が汚染されていると思う人は少ないでしょう。ところが、冬季には大気汚染が一つのピークになります。工場・家庭から出る窒素酸化物が気象条件によってその濃度が著しく上昇するためです。

そこで、十二月は「大気汚染防止推進月間」として、一人ひとりの自覚を呼びかけます。マイカー使用の自粛や室内のストーブの節約、また、風呂の種火のつけっ放しなどはやめたいものです。

みなさんの「小さな心配り」が地球環境を守ります。ご協力ください。

問い合わせは、市衛生総務課公害係(☎2121内線362)へ。

「下水」の水質試験結果

下水処理場(☎21291)

試験項目	9月11日(月)		9月25日(月)		基準
	流入水	処理水	流入水	処理水	
候	晴	晴	晴	晴	
気温(℃)	29.5	26.0	26.0	24.1	
水温(℃)	24.8	25.3	23.7	24.1	
P	7.1	6.3	7.1	6.5	5.8~8.6
S	147	1	123	2	70以下
BOD	280	7.2	220	8.4	20以下
大腸菌群数(コ/ml)	50,000	0	40,000	0	3,000以下
備考	前日 晴	前日 晴	前日 晴	前日 晴	

用語の説明
 [PH]水素イオン濃度。酸性度が示す数値で7が中性。7より大きいほどアルカリ性が強く、小さいほど酸性が強い。
 [SS]不溶性の固形物。水質汚染の原因になる。
 [BOD]生物化学的酸素要求量。数値が高いほど有機物が多い。

下水道工事のお知らせ

大原町地区の雨水浸水対策事業として「宮川第6排水区雨水管きょ敷設工事」を実施します。

期間は11月上旬から来年3月末までの予定です。期間中はご迷惑をおかけしますが、ご協力をお願いします。

問い合わせ
市下水道課水路係(☎2121内線414)

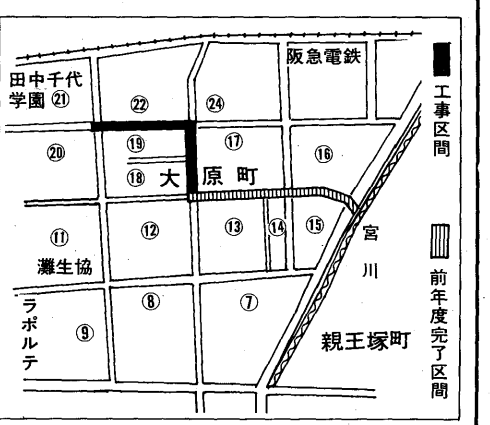

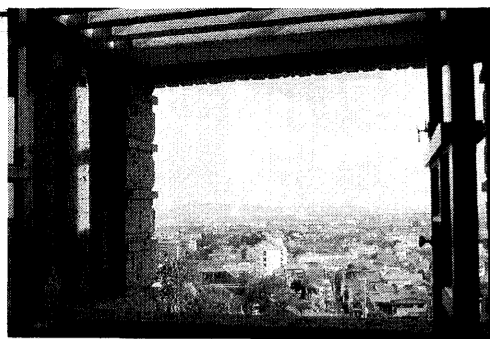

旧山邑家住宅2階応接間から見た風景

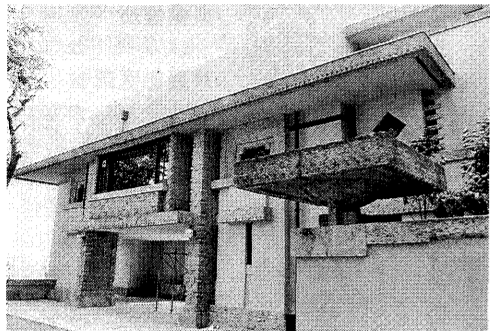

旧山邑家住宅の玄関

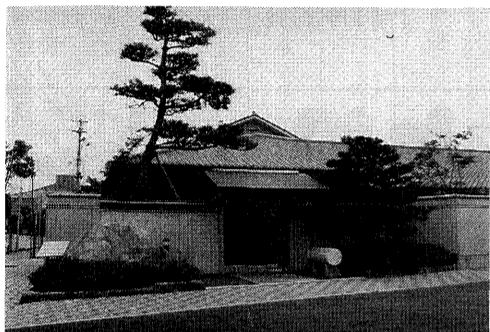

谷崎潤一郎記念館

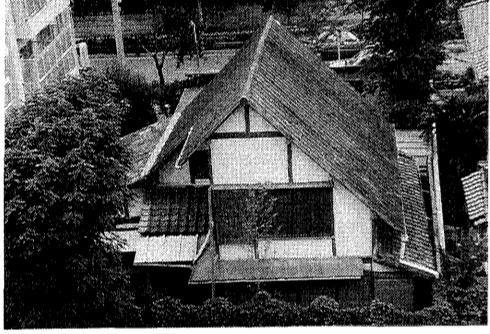

小出橋重アトリエ(文化ゾーンに移築予定)

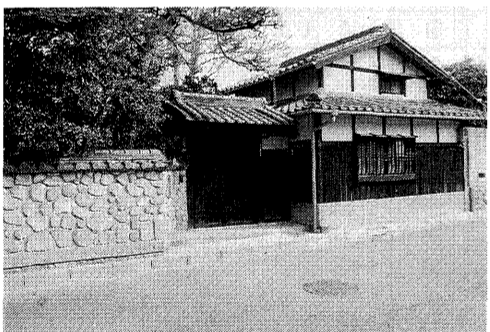

富田砕花旧居

カメラズグッチ

クラシックな洋館と、新しい感覚のエレガントなビルがマッチした住宅都市芦屋。今日、市民のオアシスとして親しまれている芦屋川や宮川周辺には、個人コレクションをもとにした珍しい美術館がいくつかある。また美術館以外の施設にもアートな感覚の場所があります。芦屋の風土と見事に融合したF・ライト設計の旧山邑邸に入れば、豊かな自然を背景にした芦屋の素顔が発見できそうです。

このほか、谷崎潤一郎記念館では、「谷崎源氏」の王朝絵巻の世界が華麗に繰り広げられています。心地よい秋風に吹かれて皆さんも、「芦屋アート再発見」にでかけてみませんか。

問い合わせは、市公聴広報課(☎2121内線27)へ。

あなたはもう美の探求者

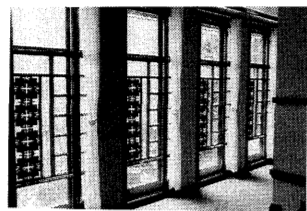

幾何学的装飾が美しい

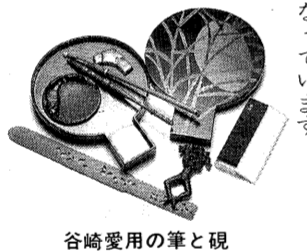
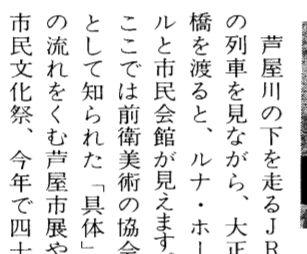
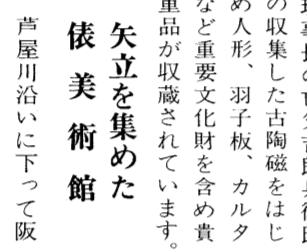

谷崎愛用の筆と硯



「竹久夢二展」

文化・芸術の香りが漂う

芦屋プロムナード

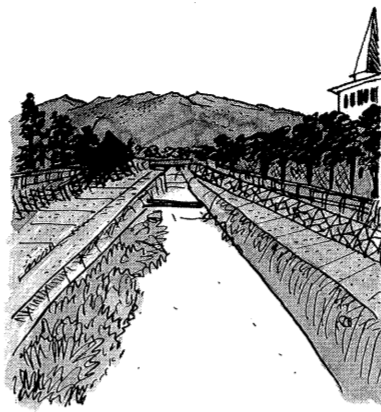

ときめき、アート再発見

美術館

芦屋

芸術で飾られた街

散策

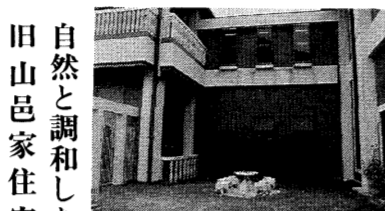

シャレた雰囲気の中庭

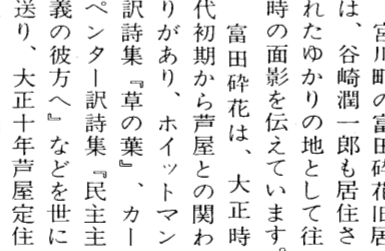
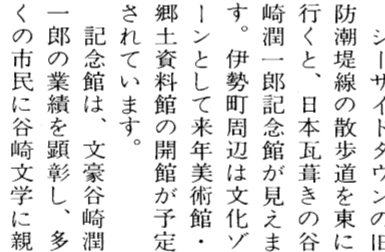

エンバ中国 近代美術館

美しい奥池の自然の中に、エンバ中国近代美術館があります。清朝以後の中国の陶磁器や染織品を集めた貴重なコレクションがそろっています。

十一年に帰国するまでに、日本で十二件の建物を設計しましたが、旧山邑家住宅はライトが設計した住宅として、現存する唯一のもので、昭和四十九年に国の重要文化財に指定されました。

急芦屋川駅を過ぎると、月若町に、昔の携帯用筆記具の矢立を集めた「矢立美術館」があります。

芦屋川に沿って松並木をながめながら歩いていくと、昔日の海辺の雰囲気を感じてきます。

富田砕花は、大正時代初期から芦屋との関わりがあり、ホイットマンの詩集「草の葉」、カーペンター訳詩集「民主主義の彼方」などを世に送り、大正十年芦屋定住として、活躍されました。

兵庫県文化の父 富田砕花の旧居

- 美術館等、秋の催しご案内
- エンバ中国近代美術館 ☎0021 「景德鎮 近代中国から現代への潮流 陶画展」(～12/11) 奥池町12-1、火曜日休館
 - 旧山邑家住宅 ☎1720 山手町3-2、土・日曜日開館、団体は水曜日
 - 滴翠美術館 ☎2228 「読書楼コレクション」(～12/10) 山芦屋町13-3、月曜日休館
 - 依美術館 ☎2878 「矢立常設展」 月若町6-1、月曜日休館
 - 谷崎潤一郎記念館 ☎5852 「谷崎潤一郎と『源氏物語』の世界」(～来年3/25) 伊勢町12-15、火曜日休館
 - 富田砕花旧居 ☎9066 「砕花焼きものの里を訪ねて」(～来年3/28) 宮川町4-12、水・日曜日開館
 - ラポルテ・ホール ☎2500 「竹久夢二展」(11/1～11/6) ラポルテ本館3階、第3木曜日休館

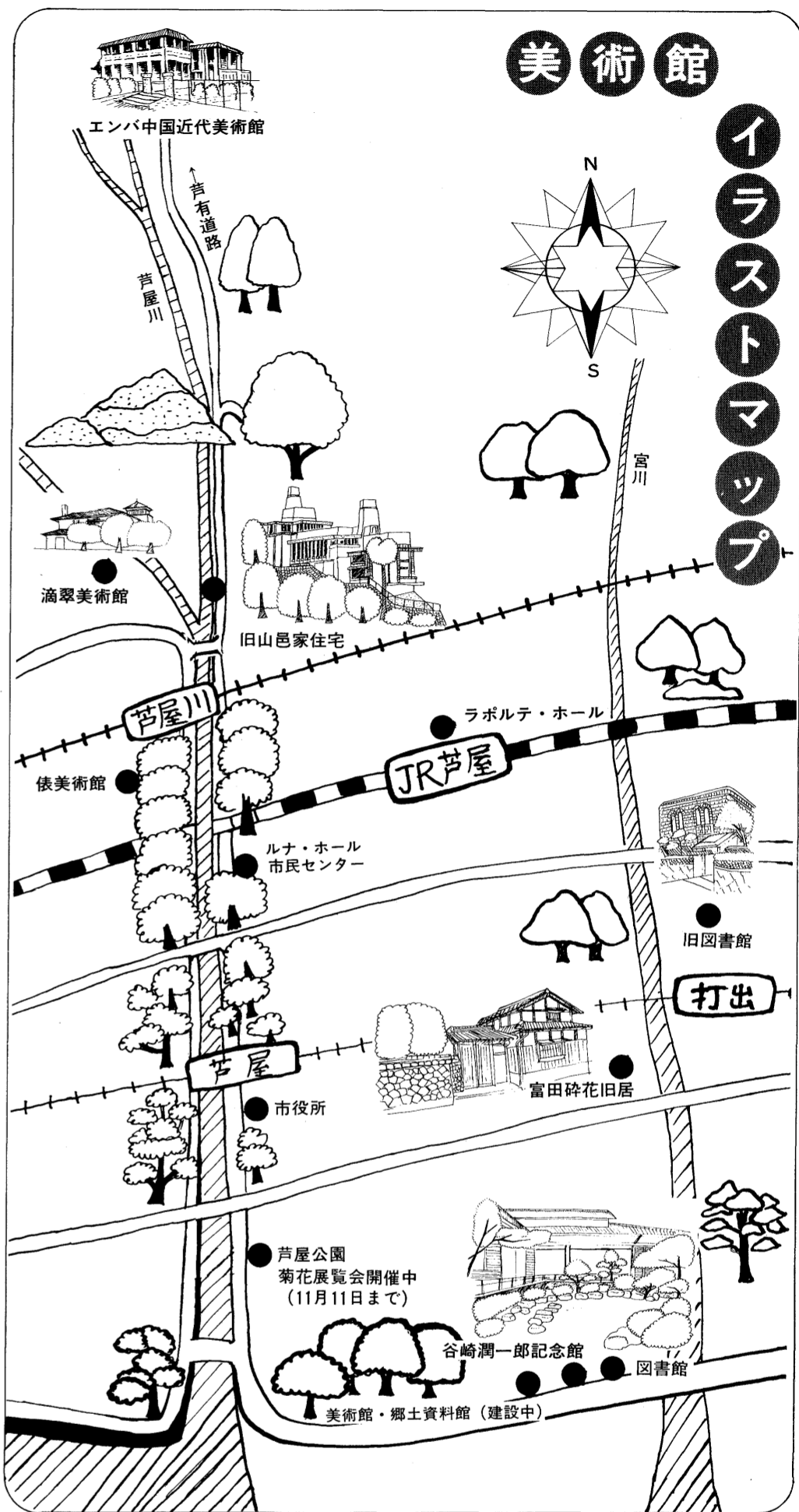

人権映画のついで

11/10(金) 午後7時30分～ 上宮川文化センター・ホール

11/11(土) 午前10時 市民センター・音楽室

11/15(水) 午後1時30分 図書館・集会所

11/16(木) 午後7時～ 青少年センター・大会議室

この映画の入場は無料です。みなさまの参加をお待ちしています。市同和調整課(☎2121内線451)

89あしや子どもミュージカル劇場

11/26(日) 午後1時～4時 体育館・青少年センター

- ★第1会場(大会議室) 13時～14時 「アニメ映画」
- ★第2会場(柔道場および剣道場) 14時～15時 「みんなでつろう めいちゃん(2匹のこぶたとあかずきんちゃん) 楽しいぬいぐるみたちと遊ぼう」
- ★第3会場(弓道場) 15時～16時 「人形劇」

問い合わせ 体育館・青少年センター青少年育成係(☎8228)

戦後一度おきた温泉ブーム

観光 (三)

温泉ブームが続いていま。今年五月に発表された市町村の昭和六十二年度入湯税収入は過去最高となり、約百五十七億で温泉利用者が延べ約一億一千万人を超えたといわれています。

芦屋にも、二度の温泉ブームが起きています。

戦後まもなく、温泉博士といわれた京都大学鉱産資源研究所長・上治寅次郎博士によって芦屋にも温泉が

川上流の奥山で、ある会社が二百五十三メートル掘ったところ、摂氏二十七・八度の冷泉がわき出た。四十度以上の温泉も夢で、四十年期待されましたが、結局そのままになりました。

芦屋には、湯もとの「薬師」の伝説があり、西山町付近に薬師が建立したといわれる塩通山法恩寺の、薬師堂の地下で温められた湯が有馬に湧き出ると信じられ、有馬の湯が毎月参詣に來たと伝えられています。

養境を作りたい」と述べ、市町村の昭和六十二年入湯税収入は過去最高となり、約百五十七億で温泉利用者が延べ約一億一千万人を超えたといわれています。

芦屋にも、二度の温泉ブームが起きています。

戦後まもなく、温泉博士といわれた京都大学鉱産資源研究所長・上治寅次郎博士によって芦屋にも温泉が

川上流の奥山で、ある会社が二百五十三メートル掘ったところ、摂氏二十七・八度の冷泉がわき出た。四十度以上の温泉も夢で、四十年期待されましたが、結局そのままになりました。

芦屋には、湯もとの「薬師」の伝説があり、西山町付近に薬師が建立したといわれる塩通山法恩寺の、薬師堂の地下で温められた湯が有馬に湧き出ると信じられ、有馬の湯が毎月参詣に來たと伝えられています。

第40回 童美展

会期 12月6日(水)～18日(月)9時～21時30分 (火曜日は休館、日曜日は17時～18時、最終日は15時)

会場 市民センター (ロビーA・B、301室、空中通路展示場)

作品募集

- ▷資格…小学校就学前の幼児(出品手数料…1点70円)
- ▷搬入…12月4日(月)10時～18時
- ▷搬出…12月18日(月)10時～18時

問い合わせ 市民センター文化事業係(☎4995)

昭和26年～昭和30年

温泉ブームが続いていま。今年五月に発表された市町村の昭和六十二年入湯税収入は過去最高となり、約百五十七億で温泉利用者が延べ約一億一千万人を超えたといわれています。

芦屋にも、二度の温泉ブームが起きています。

戦後まもなく、温泉博士といわれた京都大学鉱産資源研究所長・上治寅次郎博士によって芦屋にも温泉が

川上流の奥山で、ある会社が二百五十三メートル掘ったところ、摂氏二十七・八度の冷泉がわき出た。四十度以上の温泉も夢で、四十年期待されましたが、結局そのままになりました。

芦屋には、湯もとの「薬師」の伝説があり、西山町付近に薬師が建立したといわれる塩通山法恩寺の、薬師堂の地下で温められた湯が有馬に湧き出ると信じられ、有馬の湯が毎月参詣に來たと伝えられています。

養境を作りたい」と述べ、市町村の昭和六十二年入湯税収入は過去最高となり、約百五十七億で温泉利用者が延べ約一億一千万人を超えたといわれています。

芦屋にも、二度の温泉ブームが起きています。

戦後まもなく、温泉博士といわれた京都大学鉱産資源研究所長・上治寅次郎博士によって芦屋にも温泉が

川上流の奥山で、ある会社が二百五十三メートル掘ったところ、摂氏二十七・八度の冷泉がわき出た。四十度以上の温泉も夢で、四十年期待されましたが、結局そのままになりました。

芦屋には、湯もとの「薬師」の伝説があり、西山町付近に薬師が建立したといわれる塩通山法恩寺の、薬師堂の地下で温められた湯が有馬に湧き出ると信じられ、有馬の湯が毎月参詣に來たと伝えられています。

保健衛生

保健センター
公光町5-10 ☎21586

県保健所
公光町1-23 ☎20707

芦屋市医師会
公光町5-21 ☎2000

芦屋市歯科医師会
公光町4-29 ☎6471

衛生総務課管理係
精道町5-11 ☎2121
内線352

環境衛生課
浜風町31-1 ☎2155

環境施設課
浜風町31-1 ☎5391

小児マシンの服用

11月10日
11月30日

●日程と会場：下表のとおり

●受付時間：午後二時～三時三十分

●対象：昭和六十三年八月一日から平成元年七月三十一日生まれの子供と、今までに二回の服用を終

●注意とお願ひ：①体温は必ず家で測り、「芦屋市予防接種票つづり」にある問診票に記入してください

②発熱・げりなどの症状があるときは、かかりつけの医師か会場の医師に相談してください

③はしか、MMR、BCG接種を受けた場合は一か月、その他の予防接種を受けた場合は二週間を経過しないと受けられません

④必ず母子健康手帳を持参してください

●問い合わせ：保健センター。各会場の幼稚園への問い合わせは固くお断りします。

栄養指導講習会

—コレステロールが高いとき—

日 時	内 容	会 場
<1日目> 11月28日(火) 13:30~16:00	コレステロールについて 講師 幸原久医師	保健センター
<2日目> 11月29日(水) 10:00~13:00	食事処方(調理実習) 講師 栄養士	市民センター料理室
<3日目> 11月30日(木) 13:30~15:30	運動処方 講師 寺本指導主事	体育館・青少年センター

●定員 30人(予約制)

●注意 29日は材料費(500円)・エプロン・ふきん持参、30日は運動のしやすい服装で

問い合わせ 保健センター

日程と会場

日 程	会 場
11月10日(金)	岩園幼稚園
11月15日(水)	山手幼稚園
11月21日(火)	宮川幼稚園
11月28日(火)	潮見幼稚園
11月30日(木)	保健センター

インフルエンザ予防接種

●日程と会場：下表のとおり

●受付時間：午後二時三十分～四時

●対象：満三歳以上の保育所、幼稚園、小・中学校の児童・生徒で希望する

●注意：①なるべく四週間の間隔で必ず二回受けてください

②卵アレルギーの人は受けられません

●問い合わせ：保健センター

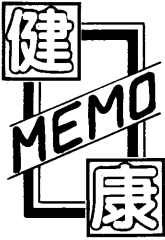

20

大腸がん

市立芦屋病院 外科部長 亀頭 正樹

大腸がんが増えています。やはり、食習慣の欧米型への変化であろうといわれています。

典型的な症状は、便に血液が混じること、便が細くなったり、腹が張ることです。これらの症状はある程度進まないといけないので、まったく気付かないで、ある日突然驚く例が多々見受けられます。

最近では、ヒトヘモグロビン法という良い検査方法が実用化され、検便で陽性に出れば、長い消化管のどこからの出血が疑われま

す。食道や胃に異常がなければ、大腸・直腸の検査が行われます。

このようにして、大腸がんの早期発見が可能となり、早期治療のケースが増えてきています。なかには、大腸ファイバー検査の際、診

断と同時に完全な摘出が行われ、治療も終わりという場合もあります。

前述の症状に思い当たるかたはもちろん、成人病年齢にはいられたかたは、芦屋のような地域に多いといわれる大腸がんの検査をぜひ受けられるようお勧めします。

なお、市立芦屋病院では、第四期増改築工事の完成に伴い、体制を一新して、これらのことにも積極的に取り組んでいます。

日程と会場

1 回目	2 回目	会 場
11月9日(木)	12月8日(金)	岩園幼稚園
11月14日(火)	12月14日(木)	山手幼稚園
11月20日(月)	12月20日(水)	宮川幼稚園
11月22日(水)	12月22日(金)	潮見幼稚園
11月27日(月)	12月26日(火)	保健センター

皮膚の健康相談を開催

11月12日は「皮膚の日」

日時：十一月十二日(日) 午後一時～三時

会場：芦屋市医師会館

●問い合わせ：芦屋市医師会

日曜・祝日救急当番医

内科 9時～17時

歯科 9時～12時

- 11月3日(金)…小泉医院 <小児科> 西山町11-17-203 ☎33014
- 5日(日)…谷村医院 <皮フ科> 大原町5-2 ☎5617
- 12日(日)…藤井医院 <内科> 親王塚町1-4-202 ☎2531
- 19日(日)…筋師医院 <内科・小児科> 岩園町7-26 ☎0627
- 23日(木)…井崎医院 <内科> 公光町1-16 ☎2317
- 26日(日)…黒住医院 <皮フ科・外科> 大榎町1-23 ☎3572
- 12月3日(日)…松葉医院 <内科> 翠ヶ丘町1-4 ☎21641

- 11月3日(金)…岡齒科医院 大原町9-22 ☎0139
- 5日(日)…小野齒科医院 伊勢町2-3 ☎3989
- 12日(日)…木下齒科医院 朝日ヶ丘町2-12 ☎1115
- 19日(日)…岸田齒科医院 山手町2-12 ☎1723
- 23日(木)…倉内齒科医院 精道町6-13 ☎5769
- 26日(日)…小寺齒科医院 潮見町7-3 ☎3836
- 12月3日(日)…崎田齒科医院 船戸町4-1-402 ☎4180

夜間在宅輪番
在宅当番医が待機しています。

▶時間…夜間(毎日)21時～翌7時

▶問い合わせ…消防本部 ☎2345

耳鼻いんこう科・眼科の急病診療

▶診療日…日曜日および休日

▶時間…9時～16時、眼科は正午まで

▶場所…尼崎医療センター(尼崎市水堂町3-15-20、☎06-436-8701)

まず かかりつけの医者へ

検診だより

11月1日
12月5日

保健センター (国道2号業平橋南へ150メートル)

内 容	日 程	時 間	対 象・経 費 等
ツベルクリン反応検査	6、12/4	14:00~15:30	3カ月~4歳未満児。母子健康手帳、予防接種つづり持参
ツ反判定・BCG接種	8、12/6		個別接種。無料
三種混合・M・M・R、はしか	委託医療機関にお問い合わせください。		
1歳6カ月児健康診査	16	13:00~14:00	S63.4.16~5.15生まれ。母子健康手帳持参。
母 親 学 級	8、15、22	12:45~16:00	妊産婦。母子健康手帳持参。テキスト代250円
小児ぜんそく等の健康相談(予約制)	16	14:30~15:30	6歳未満。医師・栄養士・保健婦による相談
肺がん検診(市民健診で実施)	28	13:30~15:30	40歳以上。胸部X線。かくだん検査(必要なかたのみ900円)
市民健診	28	13:30~15:30	16歳以上…胸部X線・血圧・検尿(無料)、40歳以上…心電図・採血 400円 絶飲絶食
健康チェックB(予約制)	12/5、12/11、12/12 予約受付中	9:15~	35歳以上。成人病予防10項目 5,000円
貧血検査	28	9:30~10:30	16歳以上。180円
栄養相談(予約制)	28	9:30~11:00	無 料
健康相談	18、25	9:30~10:30	成人を対象に医師による相談
胃がん検診(予約制)	2、9、11、16、20、27、30、12/4	9:00~10:30	35歳以上。1,000円
子宮(頸部)がん・乳がん検	随 時	医療機関で診療時間内の午前中	30歳以上の婦人。子宮(頸部)がん1,000円、乳がん400円
大腸がん検診	21	9:30~10:30	40歳以上、排便容器を渡してとり方の説明 400円
歯周病講座	15	13:00~14:30	市内在住・在勤のかた。相談と検診。無料

県保健所 (国道2号業平橋東へ150メートル)

内 容	日 程	時 間	対 象・経 費 等
4カ月児健康診査(股関節脱臼検診併設)	9、30	13:00~14:30	元7.1~7.15生まれ 母子健康手帳持参 元7.16~7.31生まれ
3歳児心の検診	7、14、21、28、12/5	9:00~10:00	S81.11.1~11.10生まれ 母子健康手帳持参 S81.11.11~11.18生まれ S81.11.19~11.22生まれ S81.11.23~11.30生まれ S81.12.1~12.9生まれ
3歳児健康診査	2	13:00~14:30	満3歳~4歳未満児。母子健康手帳持参。尿検査あり
乳幼児歯みがき教室	1	13:00 開始	1歳6カ月児(0~6歳可)歯ブラシ、コップ、母子健康手帳
歯科保健相談	1	13:45~14:15	乳幼児、妊婦、中高年、一般
乳幼児精神保健相談(予約制)	7、12/5	13:00~14:30	母子健康手帳持参
妊婦健康相談	10、17、24	13:00~14:00	無料。貧血検査等。母子健康手帳
一般健康相談	10、17、24	13:00~14:00	有料。診察、血圧測定、X線撮影、心電図ほか。車いすのかたは、事前に連絡ください
電送心臓検診	10	14:00~14:30	
精神保健相談(予約制)	30	9:30~10:30	精神保健に関する不安や心配等、専門医の相談
検便・水質検査	毎週月・火・水曜日	9:00~12:00	有料。特殊項目水質検査などは第1・第3月曜日
療育相談(予約制)	13	13:00~14:30	心身障害の心配のある子供。専門医、心理発達・福祉の相談

11・12月

大型ごみの収集日

問い合わせ 環境衛生課 (☎2155)

大型ごみは定められた日の午前8時30分までに出しましょう。

最近、比較的新しい自転車、三輪車等が出されています。間違っても収集しないため「不要品」と表示してステーションに出してください。

収集する町名・区域	曜日	11月	12月
朝日ヶ丘1～7街区	月	6	
朝日ヶ丘8～17街区	火	7	
朝日ヶ丘18～40街区	水	8	
船戸・松ノ内	木	9	
伊勢	金	10	
清水	土	11	
宮塚	月	13	
山手・奥山	火	14	
竹園・浜芦屋	水	15	
月若・平田・奥地	木	16	
奥池南	金	17	
大榭・公光	土	18	
三条南	月	20	
春日	火	21	
岩園21～49街区	水	22	
六麓荘	木	23	
岩園1～20街区	金	24	
打出小槌・打出	土	25	
楠1～12街区	月	27	
楠13～16街区	火	28	
前田・川西	水	29	
三条	木	30	
山芦屋・宮川	金	1	
東山1～13街区	土	2	
東山14～30街区	月		4
若宮	火		5
翠ヶ丘1～15街区	水		6
翠ヶ丘16～23街区	木		7
親王塚	金		8
東芦屋	土		9
津知・平田北	月		11
松浜	火		12
高浜1～4街区	水		13
高浜5～9街区	木		14
若葉1～3街区・緑	金		15
若葉4～7街区	土		16
浜風・新浜	月		18
潮見	火		19
大原1～13街区	水		20
大原14～28街区	木		21
大東1～11街区	金		22
大東12～18街区	土		23
西藏	月		25
茶屋之	火		26
南宮	水	1	27
浜	木	2	28
呉川	金	3	
西山・西芦屋	土		4
精道・上宮川			
業平			



お知らせ

テニスコート・野球場等の使用抽選会(テニスコート)

12月分：11月14日(火)
1月分：12月12日(火)
2月分：1月9日(火)

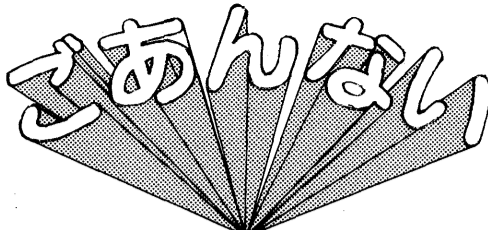

募集

芦屋病院予備調理員

勤務時間：9時15分～17時45分 賃金：日給5200円～6000円

資格：不要 問い合わせ：芦屋病院総務課管理係 (☎2156内線205)

ユースホステル

ユースホステルを使用するときは、ユースホステル会員登録が必要です。平成2年度の会員登録を10月から始めています。継続の人も、改めて会員登録をしてください。

継続の人は、宿泊等の割り引きの優遇措置があります。

●少年パス(4歳～中学生)：1000円 ●青年パス(中学修了年齢～19歳未満)：1700円 ●成人パス(19歳以上)：2000円

老人世帯に緊急通報システムのご利用を

心臓疾患や脳疾患の後遺症を持っているかた、また、日ごろ血圧が二百前後になるかたに、緊急通報用機器を無料で貸し出しています。(工事費は所得によって自己負担) いざというとき消防署に連絡できるとともに近隣の協力がかけつける仕組みです。日常生活に不安をお持ちのかたは、ぜひ申し出てください。

問い合わせは、高年福祉課(☎2121内線338)へ。

聴覚障害者にフアックシミリ設置サービス

聴覚障害者世帯にフアックシミリ等を貸し出しています。(利用ください)

●対象者：身障手帳2級の聴覚障害者のみの世帯またはこれに準ずる世帯で、前年の所得税額が28万7500円以下の世帯

問い合わせは、保護課障害福祉係(☎2121内線334)へ。

高齢心身障害者特別医療費の支払い

老人医療および老人保健医療対象者のうち、身体障害者手帳(1級～4級)または療育手帳(重度・中度)をお持ちのかたで、受診のとき一部負担金(外来1カ月800円、入院1日400円)を支払われた場合は、9月分までの領収書を11月30日(木)までに係へ提出してください。レセプト等を確認のうえ、支払われた額を12月下旬に支給します。ただし、助成を申請されなかったかたに限りません。

助成を申請されていないかたは、保険証・身体障害者手帳または療育手帳・印鑑・銀行の口座番号をご用意のうえ、手続

特別児童扶養手当を支給します

8月にお預かりしました特別児童扶養手当証書を11月上旬までにお渡しします。11月13日(月)から郵便局でお受け取りください。

特別児童扶養手当は、20歳未満で身体または精神に法に定める障害がある児童を養育している父もしくは母、または父母にかわってその児童を養育している人に支給されます。(所得による制限があります)

ただし、その児童が施設に入所していたり、障害を理由とした公的年金を受けられることができる場合は、支給できません。

問い合わせは、保険年金課年金係(☎2121内線345)へ。

折紙教室

日時：11月22日(水) 10時～正午 会場：図書館 対象：成人 講師：鷹岡満寿子・段谷貞子氏

内容：つまようじ入れ、クリスマスカードほか

問い合わせは、保険年金課医療係(☎2121内線348)へ。

親子で楽しむ子どもお話の会

日時：11月5日(日) 14時～15時30分 小学校1年生～3年生 14時30分～15時 小学校4年生以上、いずれも親子20組

会場：図書館お話し場

内容：魔法使いのチョコレートほか

問い合わせ：図書館(☎2301)

身体障害者結婚促進事業「ふれあい」

日時：11月12日(日) 10時30分～ 会場：市民センター205室 会費：1000円(昼食代)

内容：パーティー、ゲームほか

主催：兵庫県身体障害者福祉協会阪神ブロック協議会 申し込み：保護課障害福祉係(☎2121内線334)

11月の同和問題人権啓発講演会

【同和問題講演会】 日時：11月10日(金) 15時 会場：福祉会館 115室 内容：老人問題全般 問い合わせ：社会福祉協議会(☎2121内線325)

寄付 (敬称略) %/百分

福祉総務課取り扱い分

【老人福祉のために】

- ▽100万円、清水千代造遺族
- ▽5万円、志野敏昭
- ▽50万円、上野淳一
- ▽10000円、匿名

社会福祉協議会取り扱い分

- ▽1万円、向井章雄
- ▽2万円、小林繁男
- ▽9万4390円、瀬神戸生協コープ芦屋
- ▽1万円、滝本雄士
- ▽50000円、匿名
- ▽50000円、匿名
- ▽2万円、匿名

クリンハイキング

11月19日(日) 9:30～(雨天中止)

集合場所：山手幼稚園西側

コース：山手幼稚園～芦屋川右岸道～弁天岩～ゴルフ橋～奥池(解散)、7km中級向

内容：ハイキングコースに散乱する空き缶・ごみの回収。午後1時からミニ現地講座「六甲山の自然」講師足立勲氏。参加者には記念ワッペンを進呈

持ち物：弁当・水筒・雨具・手ぶくろ

その他：登山靴か運動靴で、持ち物は背負うこと

問い合わせ：市経済課商工観光係(☎2121内線322)

市民相談

予約制 予約は、毎週月曜日、朝9時から受け付けします。

種類	相談日	相談内容
家事相談	毎週水曜日 午後1時～	親子・夫婦・相続問題
法律相談	毎週木曜日 午後1時～	債権、借地・借家等第三者との紛争
人権相談	第2・4火曜日 午後1時～	名誉侵害・差別・いやがらせ・いじめ等
行政相談	第3火曜日 午後1時～	国・県・市行政への苦情、要望

一般の相談は随時、執務時間中相談を受けます。

問い合わせ 市生活文化課(☎2121内線232)

家庭用品修理会

11/7(火) 午前10時～午後2時

月若住宅内広場 (月若町7番1号)

修理品目…洋がさ・靴の修理、刃物の研磨

(雨天のときは11月14日に延期します)

問い合わせ 市経済課消費生活係(☎2121内線325)

クリンハイキング

11月19日(日) 9:30～(雨天中止)

集合場所：山手幼稚園西側

コース：山手幼稚園～芦屋川右岸道～弁天岩～ゴルフ橋～奥池(解散)、7km中級向

内容：ハイキングコースに散乱する空き缶・ごみの回収。午後1時からミニ現地講座「六甲山の自然」講師足立勲氏。参加者には記念ワッペンを進呈

持ち物：弁当・水筒・雨具・手ぶくろ

その他：登山靴か運動靴で、持ち物は背負うこと

問い合わせ：市経済課商工観光係(☎2121内線322)

市街地西北端、清流沿いにある高座の滝、ロックガーデンの空は澄む。多くの健脚家で賑わうここは、六甲最高峰への最短ルート登山口。先月滝の岸壁にはめ込んである藤木九三氏のレリーフ前で、第一回藤木祭があった。彼は詩人でもあり、日本登山界の先駆者。富田碎花氏ともコンビを組んだ。

なぜ山に？

「人間は高い所に理想を求め、そこに降りて行く。人間は高み(理想)を極めるためにそこに登る」という。ただひとりとかげ極めむ日もありて物の音絶えし岩場なりしか。碎花翁のこの場所での歌。(グループ・声文)

市長のひろば

再び「結婚難に思う」

大原町 岸田 敏夫

結婚難の男女三百三十人を私のミニコミ誌で紹介し、千二百もの求婚レターが来た。新聞に投書したらくさんの問い合わせがあった。「結婚は他人の世話だけに頼らずに」と書いてあるのに、見合いは自分でやるのかと尻込みする人が多い。これはちょうど腹が減って死にそうというので身銭を切って豪華な幕の内弁当を出しても「適当に見つかるって口に入れてくれないとイヤ！」というようなもので呆れる。こんなチャンスは二度とないからと、自分で一つ残らずひっくり返したり口に入れたりしても良さが。食あたりが心配なら吐き出せば安全なのに、

かくれていたお地藏さま

神戸市東灘区 中野 えみ子

芦屋の松ノ内町に、今度「ラリー・アップ・グルメ通り」がオープンしました。ね。ラリーの東角に、お地藏さまがあるんですよ！ご存じですか？

ある年の秋、このお地藏さまのあることをふと通りがかりに知って以来、近くに行きた時には、必ず立ち寄ってお参りしたるよう、ちよっぴり心

お地藏様の、祠の前方がパーッと開けたところから、少しづつ物事が良い方向へと向かいつつあるよう、ちよっぴり心

私の場合はいたい基本テーマとして次のことをよく話してきた。それは、若い時に聞いたことのある言葉で心に残っているもの。

「私は政治家として国民のために仕事をしているのだから白い金であろうと灰色の金であろうと私に入る金は皆国民のためになるのだから、私は賢人である」と???

【マールガレット卓球会】
日時：毎週水曜日、9時20分～12時 会場：3カ月2500円 対象：市内在住・在勤の女性
お問い合わせ：新村(☎2610)

【ひまわり卓球会】
日時：毎週水曜日、9時20分～12時 会場：3カ月2500円 対象：市内在住・在勤の女性
お問い合わせ：小川(☎6824)

【木曜卓球会】
日時：毎週木曜日、18時20分～20時40分 会場：3カ月2000円、入金金10000円 対象：市内および近辺在住・在勤の男女 問い合わせ：中条(☎2766)

【さくら卓球会】
日時：毎週金曜日、9時20分～12時 会場：1

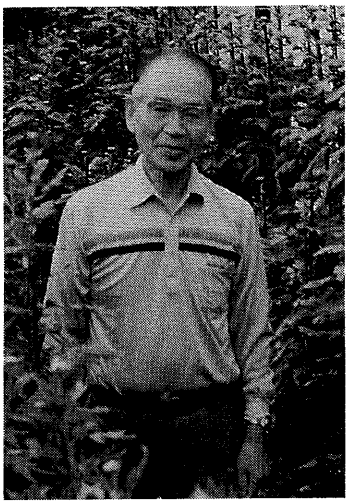

楠町 松島 正之助さん(75歳)

菊を愛し、芦屋を愛す

楠町 松島 正之助さん(75歳)

詩人陶淵明は、「菊を採る東籬の下、悠然として南山を見る」と詠み、菊の花を非常に好んだ。わが国も古来より愛され、とくに秋にはもつとふさわしい花だ。

楽団を思い浮かべるが、花を愛し、音楽を愛し、そしてなによりも芦屋の町を限りなく愛しているようだ。

著名な菊花会の長老が、芦屋の菊花展を見て、激賞された。「まず芦屋公園の松林とマッチした環境の良さ、そして各作品のまとまりが良く、会場全体が一つの作品に見える」といふ。また、芦屋の菊には独特の品格が備わっており、一目で芦屋の人が栽培した菊だとわかる」と話す。

だが、このような素晴らしい芦屋の菊も近年栽培する人が

が少なくなってきた。菊花会では、初心者のために菊作りの講習会を行い、菊の苗を進呈している。

来年初秋の菊の栽培が今から始まっている。市制五十周年記念日には、素晴らしい松島さんの菊が見られるだろう。

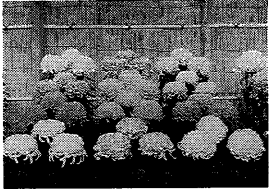

総理大臣賞受賞作品(相楽園)

▼ご投稿は、四百字前後で、原稿用紙のほか、はがきや封書でも結構です。住所・氏名・年齢・電話番号を記入のうえ、〒659芦屋市精道町7-6芦屋市役所公聴広報課「市民のひろば」係(☎2121内線27)へ掲載させていただきます。薄謝を贈ります。豊かに感じている今日このころです。

芦っ子

大きなあくび、小さなあくび、大きなチャイム、小さなチャイム。そして、ガヤガヤ、うるさい子供たち。だけど、チャイムがとまると、あくびもとまる。これがはじまりのかな。

打出浜小学校六年 岸 節子

ロッククライミングの父 藤木九三氏をしのぶ

亡父九三氏の思い出を披露する高嶺氏

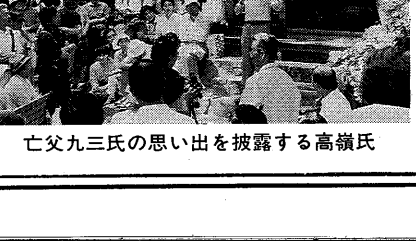

伝言板

市民ハイキング

日時：11月26日(日) 7時30分雨天決行 集合場所：市役所前 行き先：南海沿線三石山、約12キロ、一般向 費用：1200円 持ち物：昼食、水筒、雨具 問い合わせ：大山(☎1923夜間のみ)

人形劇公演
日時：会場：11月23日、ルナ小ホール、11月28日、芦屋浜センタービル 内容：人形劇とらつくとらすけ 費用：800円 問い合わせ：小南(☎7305)

△十月十五日、昨年中止になった待望の第一回秋まつりが開催された。▽地車の巡行をビデオに撮るためスタッフといっしょに追いかけたが意外に速い。勢いあまって駐車中の自動車や塀にぶつかりそうになっては寸前で止まる。地車にはハラハラするやら感心するやら。結局つぶれたのは責任者たちのノドだけだった。うで、とにかく無事に終わってよかった。皆さんお疲れさま。(と)

生き生き魚市 in 芦屋 大盛況



3万人の人出に商工会青年部もハッスル

「生き生き魚市 in 芦屋」(芦屋市商工会青年部主催)が九月二十三日、海浜公園プール駐車場で開かれ、三万人の人出で賑わいました。魚市には、愛媛県魚連宇和島支部、明石浦漁協青年会などから取り寄せたハマチ、タイ、アジなどの活魚が威勢のいい掛け声とともに売れました。また、会場の周辺では、ウナギのつかみどりや潮干狩りも行われ、子供たちも大喜びでした。

楽しい話題、ユニークな活動を紹介します。

