

1989年(平成元年)

12月1日号 No.556

発行
芦屋市役所(公聴広報課)
☎0797-31-2121
〒659 兵庫県芦屋市精道町7番6号
毎月1日・15日発行

広報あしや

テーマ エレガント 芦屋

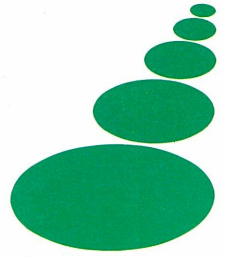

市制施行50周年
シンボルマーク

ASHIYA



生活

芦屋物語

● 建物を通してみる芦屋と歴史

湯かけん、いかが？

和田 洋子

雨後のタケノコといわれた戦後のインフレ生活。しかし、おフロとサンパツは庶民の生活の象徴。市は、昭和二十四年に、打出湯と清水湯の市営浴場を開業。大人九円、中人七円、小人四円で、年間収入が三百九十九万五千二百一十円(昭和二十五年)。水道の家庭用基本料金が十立方メートル七十円、二十四年にできたばかりの大東町市営住宅の家賃が月八百円。幼稚園保育料が百五十円で少々高値。

どうです、ごいっしょに入りませんか。ギヤルが旅して入る、あの温泉じゃなくて。町のお風呂屋さん。現在の入浴料は大人二百三十円。かつては、うどん一ぱい分と同じというのが相場

だったとか。芦屋に初の公営公衆浴場二軒が加わり八軒となった昭和二十四年九月。ちなみにその二年前の二十二年一月、一円でした。そのころの様子を、芦屋の語り部は、「ほとんどが顔なじみ。うちの子ども近所の子も、いっしょに大きくなったようなんもんだすワ。番台のおばちゃんに、『赤ん坊みててな』言うて、わたいはもういっぺんぬくもりに入ったり」出たりと、話の長風呂。戦前はゲタ箱はなく、履き物はぬぎっぱなし。たまにまちがわれても翌日にはちや



昭和15年に開業したフジ理容所。北隣が薬師温泉だった(三条南町)

市営浴場として昭和24年に開業した打出温泉(32年から民営)

監修：大森一樹(映画監督)／撮影：山口 宏(写真家)

んと、戻ってきた『浮世風呂』の世界。また、戦後がすごい。超満員で片足だけしか湯船につかれない。ホント。内風呂があっても、燃やすものがないので入りに来る、ご大家の旦那さま奥様も芋の子同然。お風呂屋さんも、浜まで薪ひろいにいくのが日課だったそうです。

「それはどこ？、線路沿いの駅前温泉？」
「いや。西芦屋町の薬師温泉(現在ミニコープ)」
「え？ もしかして」

在原業平が建立したという芦屋廃寺。有馬の湯元といわれる薬師堂があったあたりです。

「古い薬湯の浴槽はありましたけれど、関係あったのかどうか。祖父からはなにも……」聞いていないと、元薬師温泉経営者の磯辺伸子さんは、残念がられます。

浮世風呂とくれば浮世床。

「芦屋に店を構えるのは、その当時も、業界では、誇りうるものでした」とは、理容室クボタの窪田良秋さん。三十軒前後の散髪屋さんは、増えもせず減りもしない。

打出温泉 三八温泉 日乃出湯と多いときの十二軒が三軒にまで減った、お風呂屋さん。

「いまや年寄りの社交場。来てくれるうちは、たき続けまっせ！」三八温泉のご主人行平勝彦さんの熱い心意気。ええ湯かげんやおませんか？

わだ・ようこ 一九四一年生まれ。
主婦。若葉町在住

来年二月から

公文書を公開します

市では、市政についての理解と信頼を深め、一層公正で開かれた市政を進めるため来年二月一日から公文書公開制度を実施します。

この制度は、市政の記録である公文書を市民の皆さんの請求に応じて、原則として公開する仕組みです。

これまで、市政に関する情報は、「広報あしや」をはじめとする情報提供としてお知らせしてきました。これからは、この情報提供に加えて、皆さんが必要とする情報を請求に応じて公文書の閲覧または写しの交付を受けられるよう、制度化するものです。

この場合、学識経験者等で構成する「公文書公開審査会」に諮問し、実施機関の判断が正しいかを再決定します。

実施機関

次の市の機関が、制度を実施します。

- 市長、消防長、教育委員、選挙管理委員会、公平委員会、監査委員、農業委員会、固定資産評価審査委員会。

公開の対象となる公文書

実施機関が持っている文書や図面などで、平成元年四月一日以後に作成または取得した情報で、決裁等の事務手続きが終了しているもの、および長期保存文書で整理が終了しているもの、および

公開を請求できるかた

- ①市内に住所を有する者
- ②市内に事務所等を有する個人および法人等その他の団体
- ③市内の事務所等に勤務する者
- ④市内の学校に在学する者
- ⑤実施機関が行う事務事業に利害関係を有するもの。

公開できないことがある公文書

公文書は公開することが原則ですが、公開により個人のプライバシーを侵害したり、市の事業の

公文書公開のしくみ

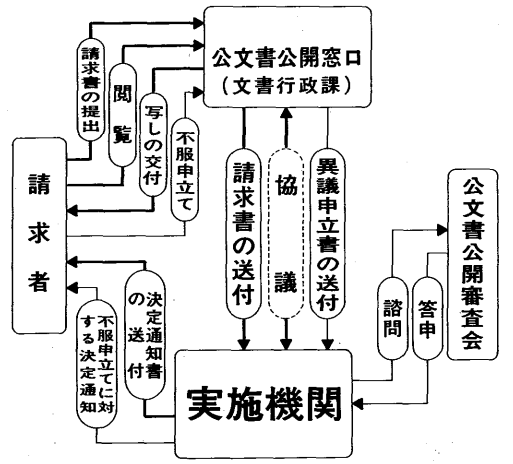
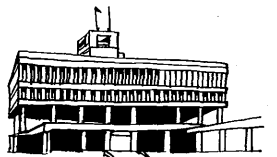

情報の提供

公文書公開窓口(文書行政課)では、公文書の公開のほか、行政に関する刊行物など行政資料を備えております。また、市で発行した有償刊行物を展示しています。

行政資料コーナー

- 本庁一階市民ホール
- ラポルテ市民サービスコーナー
- 図書館行政コーナー
- 公民館図書室(市民センター)

展示・閲覧の場所

市では、条例施行後、行政資料コーナーを設置し、市民の皆さんの便を図ることにしています。行政資料コーナーでは、市政に関する刊行物や資料を展示しており、自由に閲覧することができま

公開の方法と費用

指定された日時、場所において公文書を閲覧していただき、必要に応じて写しの交付も行います。閲覧は無料ですが、写しの交付を希望される場合はコピー代を負担していただきます。

決定に不服のあるとき

請求された公文書が公開できないときは、決定通知書の中で理由を示しますが、その決定に不服があるときは、実施機関に対し、異議申し立てができます。

2人の警察官に感謝状を贈呈



吉田巡査部長



河田巡査部長

この感謝状は、市民の生活や、市内の治安の維持に大きな功績のあった警察官に、市が感謝の意を込めて贈っているものです。

平成元年度の感謝状の贈呈は、十一月十八日、ホテル竹園で開催された「芦屋警察親交会設立総会」の席上で、山村市長

から次の警察官二人に贈りました。

河田昇巡査部長
警ら活動による市民生活の安全に功績。

吉田泰治巡査部長
捜査業務を通じ市民生活の安全に功績。

平成元年度の感謝状の贈呈は、十一月十八日、ホテル竹園で開催された「芦屋警察親交会設立総会」の席上で、山村市長

民生児童委員を改選

氏名	住所	電話	氏名	住所	電話
三木 恒子	奥池町13-22	③0238	西川 敏枝	宮塚町11-28	②6341
尾形 絹枝	奥池南町7-15	③0353	根来 博子	茶屋之町3-17	②1441
武山 清子	六麓荘町8-28	②6626	土田 キク	大樹町6-4	②2759
西尾 瑞子	朝日ヶ丘町18-19	③2120	井村紀美子	公光町3-1	②3014
藤井智恵子	朝日ヶ丘町27-5	②5373	小倉 和子	川西町6-18	②3229
角谷 幸恵	朝日ヶ丘町28-14	③14982	竹村 正子	津知町12-10	③1762
今西 節子	朝日ヶ丘町38-29	②6503	樽井 治	打出町1-13	②5123
森原 道子	山手町6-28	②0318	天津勢津代	南宮町5-3	②9315
清水 亘	山芦屋町6-2	②2367	原田カズエ	南宮町15-7	③1658
朝比奈 章子	岩園町24-24	③14545	酒井 初子	若宮町6-2	③1719
朝比奈 督	岩園町33-6	③3051	竹辻 義昌	宮川町3-17	②8106
藤田 綾子	東山町9-16	③12213	住子 住子	竹園町1-9	②3633
吉田 恵子	東山町17-8	③1393	福島佐和子	精道町9-15	②3246
土井 明仕	東芦屋町3-2	②6695	山村 豊成	浜芦屋町1-27-501	②3420
加納多恵子	西山町7-7	③10678	小松 桂子	平田北町1-30	②6696
松本 厚子	三条町11-15	②1086	横山 町子	大東町6-3	③16254
堀 輝子	翠ヶ丘町9-17	②7317	坂田 政春	大東町15-26	③17020
田原 雅代	翠ヶ丘町13-17	③19473	村田 知子	浜町4-12	③1890
宮武ちず子	親王塚町3-3	②1746	原田 美加	浜町14-6-202	②3888
石橋 光代	大原町21-1	③18854	塩川 吉美	西蔵町2-6	②4183
辻田 昌敬	大原町27-2	③15556	小澤 保子	西蔵町9-5	②2405
野村 万里	船戸町11-5	②4637	那須 悦子	呉川町7-22	②9660
布施 日子	松ノ内町7-13	②4595	進藤 昌子	呉川町9-2	②4926
長瀬 善世子	月若町4-15	③4761	村田 秀子	伊勢町11-16	②7463
熊 善之助	西芦屋町6-17	②2724	武田千津子	松浜町1-10	③0327
朝田 園子	三条南町13-6	②2207	東 孝子	平田町3-15	③5908
内崎以佐美	楠町4-18	②4860	住本 朋子	新浜町5-17	③3028
弥富 一子	楠町16-10	③2066	梶 政子	浜風町6-3-4	③6473
杉本 正義	上宮川町10-12	②5689	中野久美子	高浜町5-1-263	③2769
塩田美智子	業平町1-1	②3007	段谷 貞子	高浜町8-1-132	③2546
角野 幸	前田町2-4	③0107	山下 三枝	高浜町9-2-2124	③2274
北川たつと	清水町2-16	②8198	山田 祥子	若葉町2-2-1543	③1708
増田 陽子	春日町11-12	②2830	酒居 恵美子	若葉町6-1-812	③4851
円満堂福一	春日町13-23	③2515	橋本智世子	若葉町7-3-1244	③7710
藤田 静江	打出小椋町8-3	③1430	濱田千代子	緑町6-5	③3648
大西 正登	打出小椋町13-10	②2549	瀬尾 多嘉子	潮見町3-3-1	③4328
宮村 義巳	宮塚町2-5	③0596			

社会福祉の増進のため、熱意のある七十三人から民生児童委員に委嘱され、地域福祉の世話役として十二月一日から三年間つとめていただくことになりました。

心配ごとの相談、各種証明、その他障害者(児)のお気軽に相談ください。

寝たきり老人、生活援助など福祉行政への橋渡しの役割として活躍いただきます。

問い合わせは、市福祉総務課地域福祉係(☎2121内線336)へ。

年末・年始の12/1(金)~1/5(金) 交通事故防止運動

事故の多発する時期です
正しい交通ルールとマナーを守りましょう

危険を早めに発見や予測する「危ない」「かもしれない」という注意力をいつも働かせ、絶対に事故に遭わない、起こさない、ことが大切です。

市道路交通課(☎2121内線408)



第2回 年末のつどい

日時 12月17日(日)
13:30~16:30

会場 ルナ・ホール

対象 心身障害児(者)とその家族、母子・父子家庭の親子

内容 歌・ゲーム

申し込み 12月11日(月)までに電話で、市保護課(☎2121内線334)へ。



12/1(金)~1/3(水) 年末年始 特別火災警戒

「おとなりにあげる安心 火の始末」

消防本部警防課(☎322345)



人権問題を正しく理解しよう

人権週間

12月4日～10日

世界人権宣言が誕生した十二月十日の「人権デー」を記念して、十二月四日から十日までの一週間を「人権週間」としています。

私たち一人ひとりがあらゆる差別を許さないよう、日ごろから人権の尊厳を自覚することが大切です。市では、この機会に人権意識を高めるため講演会や相談事業を行います。

最近、人権を侵害する落書き事件が多発しています。他人の心の痛みを共有できる豊かな心を育てていきたいものです。

今年一年間にJR芦屋駅、阪神電鉄の打出芦屋駅や民家の塀に「ばかたれ死ね同和」など悪意に満ちた部落差別落書きが五件発見されています。

このような差別落書きや結婚差別、就職差別、差別文書など過去市内で発生したものであっても数十件のほりります。

昭和四十年、国の同和対策審議会答申が出され同和問題の早急な解決こそ国の責務であり、同時に国民的課題であることが明らかにされて以来、歴史的発展の過程でつくられた部落差別の撤廃に向けて諸施策が実施され、すべての人びとが同和問題を正しく理解し人権意識を高めるための啓発が

人権週間記念行事

「日々の生活と人権」を考える集い

日 時 12月8日(金) 13時30分～

会場 ルナ・ホール

内容 「心と心の国際化」講師・西山千氏 700人(先着順)

費用 無料

特設 人権相談所

日 時 12月12日(火) 13時～16時

会場 市役所2階第1会議室

相談員 芦屋市人権擁護委員

市生活文化課(☎2121内線232)

進められてきました。ところがいろいろな差別事象は、同和問題への誤った理解やゆがんだ見方から出てくる差別意識の表れで、残念なことにならざるを得ない存在しているのです。

差別されるものにとつては、どのような差別であつても耐えがたい悲痛な思いに苦悩し、激しい憤りを感じておられます。これまでに結婚差別や就職差別などのために、時には尊厳を奪われ、差別の恐怖しさを知らずして差別の恐れしさを知らずして差別を拡散します。ご連絡ください。

また、悪意がなくとも無意識に人を傷つけることがあります。これも人権感覚の鈍さから起こるものです。私たちは自由で幸福な生活を願うものです。他人への思いやりや他人の心の痛みを共有できる心の豊かさが、明るく住みよいまちづくりにつながるのではないのでしょうか。

私たち一人ひとりがあつても耐えがたい悲痛な思いに苦悩し、激しい憤りを感じておられます。これまでに結婚差別や就職差別などのために、時には尊厳を奪われ、差別の恐怖しさを知らずして差別を拡散します。ご連絡ください。

また、悪意がなくとも無意識に人を傷つけることがあります。これも人権感覚の鈍さから起こるものです。私たちは自由で幸福な生活を願うものです。他人への思いやりや他人の心の痛みを共有できる心の豊かさが、明るく住みよいまちづくりにつながるのではないのでしょうか。

県内の最低賃金を改正

事業所で働く常用・臨時・パートなどの全労働者と、労働者を一人でも雇用するすべての使用者に適用される産業別最低賃金が、改正されました。

使用者は、労働者に対して最低賃金より低い賃金を支払ったときは、処罰の対象になります。

この最低賃金の対象となる賃金は、通常の労働時間、労働日に対応する賃金に限られます。この最低賃金には、精・皆勤手当・通勤手当、家族手当、賞与など一カ月を越える期間ごとに支払われる賃金は含まれません。

なお、県と「産業別」の最低賃金が同時に適用される場合は、高いほうの賃金が適用されます。

問い合わせは、市経済課労働係(☎2121内線323)へ。

県内最低賃金一覧表

産業別件名	1日	1時間	実施日
一般食料品製造業	4,200円	525円	12月1日
繊維工業	4,280円	535円	12月1日
木材・木製品・家具・装備品製造業	4,333円	542円	12月1日
出版・印刷・同関連産業	4,258円	533円	12月1日
窯業・土石製品製造業	4,353円	545円	12月1日
塗料製造業	5,056円	632円	12月1日
自動車整備業	4,330円	542円	12月1日
兵庫県最低賃金	4,001円	502円	9月30日

駐輪問題 近くの人へ歩きましょう

放置自転車は、特に駅周辺に集中し、街の美観を損なうだけでなく、歩行者の通行、バス等の交通の障害となり、時には救急・消防活動のさまたげとなっています。

本市では、市民の良好な生活環境を保持し、街の美観を維持し、通行機能の確保、そして市民生活の安全を目的として、本年五月には「芦屋市自転車等の駐車秩序に関する条例」を定めました。そこで、自転車駐車場の整備状況について報告します。

自転車駐車場整備状況

本年五月から自転車駐車場整備完了した阪神電鉄打出駅周辺を放置禁止区域と指定し、自転車駐車場への駐車を願

は、まず、川西グラウンド南に財団法人自転車駐車場整備センターに依頼し、自転車駐車場の整備に着手しています。

また、市庁舎の一部改築に伴い、現庁舎の北側地下に約八百台以上収容の施設を平成三年秋ごろに建設する予定です。

なお、JR芦屋駅周辺特に北側については、再開発事業の中で計画を進めています。

防犯登録の記名

放置禁止区域内に放置された自転車・原付は警告にもかかわらず移動のない場合は、やむを得ず岩園町にあります保管場所に移送しております。

これら移送された自転車等について、その防犯登録、車体への住所・氏名の記名等を手がかりに所有者を調査し返還の通知をします。

自転車をお持ちや、新しく購入される皆さんは防犯登録と記名をお願いします。

問い合わせは、市建設部道路交通課(☎21内線41)へ。

ひんがし

8

いそいで出かけなければならぬ日、どきどきと着いた通信物のなかから、童話屋刊「まどさんのうた」があらわれました。

すぐれた詩人の目は心をひらかせ、読む者に、自分の姿を気づかせます。

「ぞうさん」の長いおはな。ながいおはなをからかわれたぞうの誇りを、まどさんから学んだという阪田寛夫氏が、大切に紹介してゆかれる頁を繰って、「くまさん」の作品に、「まあ、

りか、毎日のように自分がわからなくなりますが、はるがきて／めがさめて／くまさん ほんやり かんがえた／さい

あわてて受話器をとるはするのです。「はいはいいい」つて。けれど困った「ええと わたしは だれだっけ」自分が何者で、

どういうことをしているのか、こちらはどうか、名前も自分なのかさ、もうわかんない、わかんないのですよ。

はるがきて／めがさめて／みすに、うつつた いいかお みて／そうだ ぼくはくまだった／よかつたな すごい詩ですね。終わりのほう、「いいかお」を見るのでしよう、このくまさんは、「いいなあ。」と、ゆらっとしている

くまさんと人

岡部 伊都子

お顔のくまさん。そんな「いいかお」。すてきなえ。

先方に失礼しないよう、「また、のちほどゆつくりと」なんて猶子をねがっているうちに、だんだん気がついてきて、ああ、「そうだ わたしは ひとだつた」。でも、「よかつたな」とは、とても言えない顔なんです。

(随筆家、おかべ・いづこ)

阪神芦屋駅周辺

阪神芦屋駅周辺について

阪急芦屋川駅北に約七百台分整備済みであり、本年度中に駅南側、月若公園横と松ノ内町・芦屋川左岸築堤上あわせて約三百十台の整備を予定しています。平成二年四月には駅の北・南で合計千台収容可能となり、有料自転車駐車場として開設することとしており、受け付け開始は三月下旬の予定としています。

防犯登録の記名

防犯登録の記名について

放置禁止区域内に放置された自転車・原付は警告にもかかわらず移動のない場合は、やむを得ず岩園町にあります保管場所に移送しております。

これら移送された自転車等について、その防犯登録、車体への住所・氏名の記名等を手がかりに所有者を調査し返還の通知をします。

自転車をお持ちや、新しく購入される皆さんは防犯登録と記名をお願いします。

問い合わせは、市建設部道路交通課(☎21内線41)へ。

「下水」の水質試験結果

下水処理場(☎21291)

試験項目	試験日	10月9日(月)	10月23日(月)	
天候		晴	晴	活性汚泥法処理による基準
気温(℃)		19.0	20.0	
検水名		流入水	処理水	5.8~8.6
水温(℃)		22.2	23.2	
P	H	7.4	6.7	70以下
S	S(mg/l)	153	1	
B	O D(mg/l)	216	13	3.000以下
大腸菌群数(コ/㎖)		38,000	0	
備考		前日曇一時雨 前々日晴	前日晴 前々日晴	

用語の説明

【PH】水素イオン濃度。酸性度が7が中性。7より大きいほどアルカリ性が強く、小さいほど酸性が強い。

【SS】不溶性の固形物。水質汚染の原因になる。

【BOD】生物化学的酸素要求量。数値が高いほど有機物が多い。

公民館講座 紙芝居の魅力

12/11(月) 紙芝居の現状と歴史(演出)

12/18(月) 紙芝居!プロのテクニック見せます(演技の楽しみ1)

12/25(月) 紙芝居!プロのテクニック教えます(演技の楽しみ2)

会場…市民センター講義室ほか
時間…10:00~11:30
講師…杉浦 貞氏
紙芝居文化センター
対象…成人
募集定員…30人(先着順)
受講料…無料
託児…有り(2歳半以上)
申し込み…12月1日(金)午前9時から市民センターへはがき、電話もしくは来館にて受け付けます。
市民センター
(業平町8-24、☎4995)

環境 犬のふんの始末、空き地の管理など市民のモラルに期待



ごみはルールを守って 収集当日に出しましょう

岩ヶ平公園はバラから見学者も多い所で、犬のふんが後を絶たず、公園の入口に「犬の進入禁止」などの看板を掲げている所もあると聞かれています。

A 犬のふんは毎年話題になりますが、犬のふんが後を絶たず、公園の入口に「犬の進入禁止」などの看板を掲げている所もあると聞かれています。

Q 道路には、空き缶や...

A 者は、東尼崎港管理事務所です。芦屋川、宮川は東西宮土事務所の管理です。市も費用の一部を負担して清掃してもらっていますが、これからは、ごみ箱の設置を進めたいと思います。

A 犬や猫のごみを荒らすのを、ごみ箱の設置を進めたいと思います。市の方針は、ごみ箱はできるだけ設置できないという考えです。ごみごみを呼ぶという人間心理もあります。自分の家の生ごみを深夜、公園

他人に迷惑をかけない 快適なまちづくり

地区懇談会の報告 10月30日から5会場で市民約250人が参加し、熱心に意見交換



宮川幼稚園会場 詳しい記録は年内に作成する報告書をご覧ください。広報委員または自治会長さんにお届けします。問い合わせは市公聴広報課(☎2121内線227)へ。

地域住民と協力し 違法駐車車の追放

違法駐車の問題は、日本中解決している地域は、一カ所もありません。行政の対応を上回っているのが現状です。警察の持つ力で、一番大きなものは駐車違反の取り締まりです。市内で年間四千件以上行っており、最大限取り締まりを強化すれば、現在の三倍から四倍も減らせます。

Q 違法駐車の問題は、日本中解決している地域は、一カ所もありません。行政の対応を上回っているのが現状です。警察の持つ力で、一番大きなものは駐車違反の取り締まりです。市内で年間四千件以上行っており、最大限取り締まりを強化すれば、現在の三倍から四倍も減らせます。

A 不可能ではないと思います。それでも違法駐車を一掃することはできません。そのことを考えると、芦屋警察署長

Q NHKでも不法駐車のカンペーンをやっています。現在シブサイドで、五百六十台の違法駐車があり、そのうち芦屋浜住宅管理センターへの駐車待機車の車が三百二十台前後あるそうです。駐車場の設置をお願いします。

A 芦屋浜の駐車場は、市が設置するものでなく、あくまで住民と兵庫東、住宅公社、公園、アステムの間で解決入を行いました。短時間の駐車を認め、秩序正しい駐車をしていただくという事です。

Q 歩道橋は、市役所庁舎周辺整備と併せて平成四年度に建設予定です。国の補助の関係で二年度にまたがる予定ですが、できるだけ早く出来ないうちに検討してまいります。

Q 阪急芦屋川駅に近しい月若町付近には、後所西側の横断歩道は、毎朝百五十人ほどの小学生が渡っています。早く歩道橋を建ててください。

A 歩道橋は、市役所庁舎周辺整備と併せて平成四年度に建設予定です。国の補助の関係で二年度にまたがる予定ですが、できるだけ早く出来ないうちに検討してまいります。

Q 阪急芦屋川駅に近しい月若町付近には、後所西側の横断歩道は、毎朝百五十人ほどの小学生が渡っています。早く歩道橋を建ててください。

A 歩道橋は、市役所庁舎周辺整備と併せて平成四年度に建設予定です。国の補助の関係で二年度にまたがる予定ですが、できるだけ早く出来ないうちに検討してまいります。

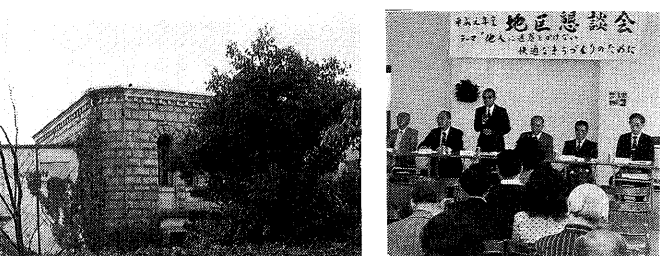

Q 審議会の提言による、図書館は生涯学習の重要な施設になっていく。市広報に掲載された本市の生涯学習の提言の

Q 報告では、図書館について一言も触れてありません。文部省と市の考え方にはズレがあるのではないかと懸念しています。

A 生涯学習の推進は、高年齢・国際化・高度情報化について絞って報告してもらいました。図書館を重視するものではないです。

Q 報告では、図書館について一言も触れてありません。文部省と市の考え方にはズレがあるのではないかと懸念しています。

A 生涯学習の推進は、高年齢・国際化・高度情報化について絞って報告してもらいました。図書館を重視するものではないです。

図書館分室・集会所充実し 生涯学習時代に対応

Q 報告では、図書館について一言も触れてありません。文部省と市の考え方にはズレがあるのではないかと懸念しています。

A 生涯学習の推進は、高年齢・国際化・高度情報化について絞って報告してもらいました。図書館を重視するものではないです。

Q 報告では、図書館について一言も触れてありません。文部省と市の考え方にはズレがあるのではないかと懸念しています。

A 生涯学習の推進は、高年齢・国際化・高度情報化について絞って報告してもらいました。図書館を重視するものではないです。

道 年間四千件以上取り締まってもなくならない違法駐車



JR駅前パーキング・チケット制を導入

一人ひとりが路上駐車をなくすよう心がけよう

Q JR駅前パーキング・チケット制を導入

Q 歩道橋は、市役所庁舎周辺整備と併せて平成四年度に建設予定です。国の補助の関係で二年度にまたがる予定ですが、できるだけ早く出来ないうちに検討してまいります。

Q 阪急芦屋川駅に近しい月若町付近には、後所西側の横断歩道は、毎朝百五十人ほどの小学生が渡っています。早く歩道橋を建ててください。

A 歩道橋は、市役所庁舎周辺整備と併せて平成四年度に建設予定です。国の補助の関係で二年度にまたがる予定ですが、できるだけ早く出来ないうちに検討してまいります。

Q 阪急芦屋川駅に近しい月若町付近には、後所西側の横断歩道は、毎朝百五十人ほどの小学生が渡っています。早く歩道橋を建ててください。

A 歩道橋は、市役所庁舎周辺整備と併せて平成四年度に建設予定です。国の補助の関係で二年度にまたがる予定ですが、できるだけ早く出来ないうちに検討してまいります。

その他各会場別の主な発言内容

- 「芦屋浜住宅管理センター」
 - ▽市の高齢者対策のビジョンについて
 - ▽デザインや安全対策
 - ▽芦屋浜沖地区のアクセス道路と交通問題
 - ▽湾岸道路の公害対策の進行状況について
 - ▽武道館の建設
 - ▽高校の学区変更について
 - ▽保健センター(会場)
 - ▽大雨の浸水対策は
 - ▽選挙公報の発行について
 - ▽美術館の建設・運営について
 - ▽芦屋公園の遊具の設置について
 - ▽図書館の除けとベランダの設置について
 - ▽図書館の除けとベランダの設置について
 - ▽市民センター図書室の活用について
 - ▽市民センター図書室の活用について
 - ▽市民センター図書室の活用について
- 「山手幼稚園(会場)」
 - ▽三条小学校区に派出所の設置
 - ▽三条町にカーブミラーの設置
 - ▽火葬場の整備について
 - ▽奥池の環境整備について
 - ▽宮川幼稚園(会場)
 - ▽43号線の交通安全対策について
 - ▽国道2号線の公害対策について
 - ▽公民館講座の内容の決定について
 - ▽市民センター図書室の活用について
 - ▽美術館の建設について
- 「岩園幼稚園(会場)」
 - ▽市民センター図書室の活用について
 - ▽美術館の建設について
- 「その他」
 - ▽市民センター図書室の活用について
 - ▽美術館の建設について

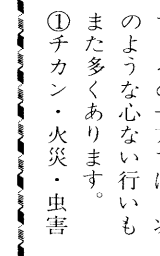

豊田 幾雄 市衛生部長

Q まちを汚さない 活かせない心

今回のテーマ「快適なまちづくり」には、「人に迷惑をかけるな」という心の問題。フット面が強く訴えられています。もちろん、施設整備というハード面も大切ですが、これを利用して市民の心が一人ひとりの心づかいがより大切で、迷惑をかけるなという心理も重要です。自分の家の生ごみを深夜、公園

Q 空き地の草刈り

空き地の草刈りは、ごみ箱に放り込まれていない草が、ごみ収集車の直前に一番いいこと

A 所有者に年二回は、ごみ収集車もまた同じ市民なのです。多くの人が、個人・団体のいろいろな機会にまちの清掃美を維持していただくことをお願いします。

Q 旗行列で祝った「市」誕生

この夏、朝日新聞大阪本社記者室から送られてきた昭和十五年十一月十日付の新聞には、「さあ旗行列だ、山車だ、祝は、われら新市民の喜びを」と、芦屋市誕生を報じています。

初代の市助役であった後藤氏は、昭和四十年、市制二十五周年の折に「市制の準備」と内命を次のように語っています。

一日に作りかけました日一期され、伊丹市とともに紀元二千六百年祝賀式が行われる十一月十日になったのが昭和十四年。二月十

法例の一部が改正されます

国際結婚不平等撤廃へ

国際化の進展に伴い、最近では国際結婚が増えています。ところが、これまでは、国籍や性別の違いによって例えば離婚のときなど、男性側の国の法律だけが適用され、女性側の法律は考慮されていませんでした。そこで法律の適用上でも男女平等に扱うことにしようとして、法例の一部が改正され、平成二年一月一日から施行されます。

問い合わせ 市民課(☎2121内線312)

12/8(金) 開演13時30分

ルナ・ホール

日本の同時通訳時代を告げたアポロ宇宙中継での通訳者が、異なった言葉と文化をもつ人々との交流体験から、今求められている心の国際化について語る。

演題「心と心の国際化」

西山 千 氏(国際コミュニケーター)

入場無料 (先着順)

手話通訳・託児を行います。

“日々の生活と人権”を考える集い

問い合わせ 市生活文化課(☎2121内線232)

金曜シネサロン

図書館 午後1時30分 入場無料

12月1日「クリスマス・ツリー」 監督 テレンス・ヤング

12月8日「戦場のメリークリスマス」 監督 大島渚

12月15日「ホワイト・クリスマス」 監督 マイケル・カーティス

12月22日「サンタクロース」 監督 ヤノット・シュワルツ

1月12日「生きる」 監督 黒沢明

1月19日「東京物語」 監督 小津安次郎

1月25日「海底軍艦」 監督 本多猪四郎

問い合わせ 図書館(☎2301)

第40回 童美展

会期 12月6日(水)~18日(月) 9時~21時30分 (火曜日は休館、日曜日は17時、最終日は15時)

会場 市民センター (ロビーA・B、301室、空中通路展示場)

▷資 格…小学校就学前の幼児

▷作品 搬入…12月4日(月) 10時~18時

▷出品手数料…1点につき70円

『子どもの創造性を伸ばすには』

記念講演会

日時 12月6日(水) 14時~16時

会場 ルナ・ホール

講師 曾根晴雅氏

入場無料

市民センター文化事業係(☎4995)

広報あしや物語 29

いま、そっとページを開くと……

この夏、朝日新聞大阪本社記者室から送られてきた昭和十五年十一月十日付の新聞には、「さあ旗行列だ、山車だ、祝は、われら新市民の喜びを」と、芦屋市誕生を報じています。

初代の市助役であった後藤氏は、昭和四十年、市制二十五周年の折に「市制の準備」と内命を次のように語っています。

一日に作りかけました日一期され、伊丹市とともに紀元二千六百年祝賀式が行われる十一月十日になったのが昭和十四年。二月十

下しており、県にいた私(後氏)が村助役で着任する際も「小さくとも日本の市を」といわれました。しかし、富裕な精道村だったので「村のままであってほしい」という声も強かった。忍耐強く「市制の利点」を説き、反対の声が小さくなった昭和十三年に市制の計画をしたところ、あの阪神大水害です。中国で起きた戦争が激しさを加え、やっと村会で可決されたのが昭和十四年。二月十

旗行列で祝った「市」誕生

旧精道村役場前での旗行列のお祝い

保健 — 衛生

保健センター
公光町5-10 ☎②1586

県保健所
公光町1-23 ☎②0707

芦屋市医師会
公光町5-21 ☎②2000

芦屋市歯科医師会
公光町4-29 ☎②6471

衛生総務課管理係
精道町5-11 ☎②2121 内線352

環境衛生課
浜風町31-1 ☎②2155

環境施設課
浜風町31-1 ☎②5391

老健法に基づく健康診査

老人健康法にもとづく健康診査を行っています(対象者には受診券を送付)。

大腸がん・肺がん検診も併せて実施しています。希望のかたは、各医療機関に申し出て下さい。

大腸がん・肺がん検診も実施

●期間：平成二年二月二十八日(水)まで(医療機関の診療日の午前中)

●会場：受診券に記載

●検診料：健康診査四百円、大腸がん検診四百円、かくだん検査(必要なかたのみ)九百円

七十歳以上のかたは、いずれも無料です。

●問い合わせ：保健センター

健康講座

「健診を生かす
健康生活について」

講師 幸原 久医師、保健婦
(健康手帳をご持参ください)

日時 12月15日(金)
13:30~15:30

会場 保健センター
定員30人(予約制)



問い合わせ 保健センター

●対象：満三歳以上の保育所、幼稚園、小・中学校の児童・生徒で、希望する人(今年から、小・中学校では実施しません)

●日程と会場：十二月八日(金)岩園幼稚園、十四日(木)山手幼稚園、二十日(水)宮川幼稚園、二十二日(金)潮見幼稚園、二十六日(火)保健センター

●受付時間：午後二時三十分~四時

●問い合わせ：保健センター

●インフルエンザ
●予防接種(二回目)

●市立芦屋病院
●専門外来のご案内

●市立芦屋病院
●専門外来のご案内

●市立芦屋病院
●専門外来のご案内

●市立芦屋病院
●専門外来のご案内

●市立芦屋病院
●専門外来のご案内

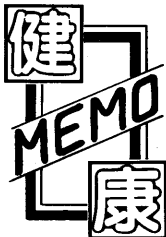

21

最近、ぜんそくが増えています。気管支ぜんそくは、急に息がしにくくなり、咳が出ることを繰り返して起こす病気です。

児童の三、四パーセント、男子は女子の二倍多く、そのうち三歳までに三分の二がぜんそくを起こします。本人から見ても、三親等内に

小児気管支ぜんそく

市立芦屋病院 小児科医長 緑川 光雄

アレルギーのある人が七十パーセント認められます。大気汚染の高い地区ほど、また市街地ほど多くみられます。

ぜんそくの良くなる率は約七十パーセントと増えています。死亡率は約一パーセントと怖い病気には違ありません。

発作の原因は、感冒が最も多く、次に気候の変動、過労、特定の吸入物、心理的変動、食事などいろいろです。

ぜんそくの治療は、まず水分を十分にとらせ、腹式呼吸をさせます。日常生活では、室内の環境整備に細かい配慮をし、乾布摩擦や規則正しい生活をして、体を鍛え、過保護にならないようにします。

最近では気管支拡張剤や抗アレルギー薬などの進歩がめざましく、発作がすぐに治まらないときは、できる限り早く医師のもとで治療を受けることです。

市立芦屋病院では、次のような専門外来を行っています。

内科には、循環器、糖尿病、痛風、肝臓・胆のう・すい臓、胃腸、血液

皮膚科：火曜日の午前
漢方：火曜日の午後
形成外科：木曜日の午前

不妊：金曜日の午後

問い合わせは、市立芦屋病院(☎②156)へ。

アルコール
依存症家族会

芦屋保健所では、アルコール問題で悩んでいる家族を対象に、家族会を行っています。

日時：毎月第二金曜日
午前十時~正午

内容：グループワークを通して、家族としての取り組みを学んでいきます。

希望者は、事前に芦屋保健所健康課へ。

市立芦屋病院
●専門外来のご案内

市立芦屋病院
●専門外来のご案内

市立芦屋病院
●専門外来のご案内

夜間在宅輪番
在宅当番医が待機しています。

▶時間…夜間(毎日)21時~翌7時
▶問い合わせ…消防本部(☎②2345)

市立芦屋病院
●専門外来のご案内

市立芦屋病院
●専門外来のご案内

市立芦屋病院
●専門外来のご案内

市立芦屋病院
●専門外来のご案内

市立芦屋病院
●専門外来のご案内

市立芦屋病院
●専門外来のご案内

耳鼻いんこう科・眼科の急病診療
▶診療日…日曜日および休日
▶時間…9時~16時、眼科は正午まで
▶場所…尼崎医療センター(尼崎市水堂町3-15-20、☎06-436-8701)

検診だより

12月1日
1月5日

保健センター (国道2号業平橋南へ150メートル)

内容	日程	時間	対象・経費等
ツベルクリン反応検査	4	14:00~15:30	3カ月~4歳未満児。母子健康手帳、予防接種つづり持参
ツ反判定・BCG接種	6		個別接種。無料
三種混合、M・M・R、はしか	委託医療機関にお問い合わせください。		
1歳6カ月児健康診査	21	13:00~14:00	S63.5.16~6.15生まれ。母子健康手帳持参。
母親学級	6、13、20	12:45~16:00	妊産婦。母子健康手帳持参。テキスト代250円
小児ぜんそく等の健康相談(予約制)	21	14:30~15:30	6歳未満。医師・栄養士・保健婦による相談
肺がん検診(市民健診で実施)	19	9:30~10:30	40歳以上。胸部X線。かくだん検査(必要なかたのみ900円)
市民健診	19	9:30~10:30	16歳以上…胸部X線・血圧・検尿(無料)、40歳以上…心電図・採血400円 絶飲絶食
健康チェックB(予約制)	1/9、1/16	9:15~	35歳以上。成人病予防10項目5,000円
貧血検査	19	9:30~10:30	16歳以上。180円
栄養相談(予約制)	19	9:30~11:00	無料
健康相談	16、23	9:30~10:30	成人を対象に医師による相談
胃がん検診(予約制)	4、7、9、14、18、21	9:00~10:30	35歳以上。1,000円
子宮(頸部)がん・乳がん検診	随時	医療機関で診療時間内の午前中	30歳以上の婦人。子宮(頸部)がん1,000円、乳がん400円
大腸がん検診	12	9:30~10:30	40歳以上。排便容器を渡してとり方の説明400円
歯周病講座	20	13:00~14:30	市内在住・在勤のかた。相談と検診。無料

県保健所 (国道2号業平橋東へ150メートル)

内容	日程	時間	対象・経費等
4カ月児健康診査(股関節脱臼検診併設)	14、21	13:00~14:30	元8.1~8.15生まれ 母子健康手帳持参 元8.16~8.31生まれ
3歳児心の検診	5、12、19	9:00~10:00	S61.12.1~12.9生まれ 母子健康手帳持参 S61.12.10~12.20生まれ S61.12.21~12.31生まれ
3歳児健康診査	7	13:00~14:30	満3歳~4歳未満児。母子健康手帳持参。尿検査あり
乳幼児歯みがき教室	6	13:00開始	1歳6カ月児(0~6歳も可)歯ブラシ、コップ、母子健康手帳
歯科保健相談	6	13:45~14:15	乳幼児、妊婦、中高年、一般
乳幼児精神保健相談(予約制)	5	13:00~14:30	母子健康手帳持参
妊婦健康相談	8、15、22	13:00~14:00	無料。貧血検査等。母子健康手帳
一般健康相談	8、15、22	13:00~14:00	有料。診察、血圧測定、X線撮影、心電図ほか。車いすのかたは、事前に連絡ください
電送心臓検診	8	14:00~14:30	
精神保健相談(予約制)	21	9:30~10:30	精神保健に関する不安や心配等、専門医の相談
検便・水質検査	毎週月・火・水曜日	9:00~12:00	有料。特殊項目水質検査などは第1・第3月曜日
療育相談(予約制)	11	13:00~14:30	心身障害の心配のある子供。専門医、心理発達・福祉の相談

まず かかりつけの医者へ

12・1月 大型ごみの収集日

問い合わせ 環境衛生課 (☎2155)

大型ごみは定められた日の午前8時30分までに出しましょう。

最近、比較的新しい自転車、三輪車等が出されています。取り残しにならないよう「不要品」と表示してステーションに出してください。

収集する町名・区域	曜日	12月	1月
朝日ヶ丘1～7街区	月		8
朝日ヶ丘8～17街区	火		9
朝日ヶ丘18～40街区	水		10
船戸・松ノ内	木		11
伊勢	金		12
清水	土		13
宮塚	月		15
山手・奥山	火		16
竹園・浜芦屋	水		17
月若・平田・奥地 奥池南	木		18
大樹・公光	金		19
三条南	土		20
春日	月		22
岩園21～49街区 六麓荘	火		23
岩園1～20街区	水		24
打出小槌・打出	木		25
楠1～12街区	金		26
楠13～16街区	土		27
前田・川西	月		29
三条	火		30
山芦屋・宮川	水		31
東山1～13街区	木		
東山14～30街区	金	1	
若宮	土	2	
翠ヶ丘1～15街区	月	4	
翠ヶ丘16～23街区	火	5	
親王塚	水	6	
東芦屋	木	7	
津知・平田北	金	8	
松浜	土	9	
高浜1～4街区	月	11	
高浜5～9街区	火	12	
若葉1～3街区・緑	水	13	
若葉4～7街区	木	14	
浜風・新浜	金	15	
潮見	土	16	
大原1～13街区	月	18	
大原14～28街区	火	19	
大東1～11街区	水	20	
大東12～18街区	木	21	
西蔵	金	22	
茶屋之	土	23	
南宮	月	25	
浜	火	26	
呉川	水	27	
西山・西芦屋	木	28	
精道・上宮川	金		5
業平	土		6

広報あしや

募集

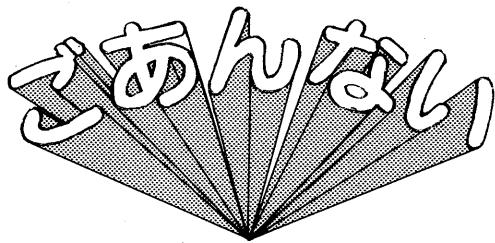

アルバイト看護婦
勤務時間：8時30分～16時15分(日・祝日は休み、時間は相談のうえきめまします) ●勤務場所：外来部門 ●賃金：1時間1100円程度(経験等により異なります) ●問い合わせ：芦屋病院総務課 (☎2156内線205)

ボランティア
難聴のかたへ、OHP(オーバーヘッドプロジェクト)を使って話の内容を要約筆記するボランティアグループ「芦屋⑨会」の会員を募集して

います。
問い合わせは、社会福祉協議会(☎7530)

阪神福祉事業団

臨時職員
●職種：保母・指導員・寮母 ●募集人員：若干名 ●応募資格：45歳以下の女性 ●勤務時間：勤務日・勤務時間などは面接のうえ決定します ●勤務場所：阪神福祉センター ●給与・待遇：月額5900円(交通費別途支給) ●面接：日・祝日を除く毎日。時間打ち合せのため電話連絡ください。履歴書持参のこと ●申し込み：12月11日(月)までに阪神福祉事業団事務局(☎078-903-1661)へ

平成2年度港湾カレッジ訓練生
神戸港湾カレッジでは、高等学校卒業以上の若人を対象に、港湾業務全般についての専門的知識・技能を習得します。
●願書受付期間：平成2年1月20日まで ●応募資格：高等学校を卒業(平成2年2月3月卒業見込み者含む)以上満23歳(平成2年4月1日現在)までの男女 ●定員：25人 ●申込



催し

絵本の読み聞かせ
日時：毎週土曜日(14時～14時30分) 3歳～幼稚園児、14時30分～15時 幼稚園児、小学生 ●会場：図書館 ●定員：30人

国保被保険者証が変りました
12月1日から新しい被保険者証に切り替わっています。更新がまだのか

市政ビデオ「ふれあい芦屋」のご利用を
市政の動きや市内の話題をまとめたビデオ「ふれあい芦屋」第3巻(平

歳末たすけあい募金にご協力を
年末に援護を必要とする

社会福祉協議会取り扱い分
▽1万円、芦屋市消費者協会 ▽1万円、グイエー芦屋店 ▽2万円、グイエー芦屋浜店 ▽1万円、向井章雄 ▽17万6495円、灘神戸生協芦屋運営委員会 ▽1万円、滝本雄士 ▽20000円、匿名

折紙教室
日時：12月6日(水) 10時～12時 ●会場：図書館 ●対象：成人 ●講師：鷹岡満寿子氏・段谷貞子氏 ●内容：鶴ほか ●定員：40人 ●問い合わせ：図書館(☎2301)

国民年金納付相談
国民年金保険料の納付および資格についての相談をお受けします。希望者は直接会場へお越しください。
日時・会場：12月6日(水) ●ラポルテ市民サービスコーナー、12月7日(木) ●図書館、時間はいずれも13時～15時 ●問い合わせ：保険年金課年金係(☎2121内線345)

身体障害者移動相談
日時：12月6日(水) 9時30分 ●会場：西宮市総合福祉センター ●対象：身体障害者手帳所持者で肢体不自由のかた ●内容：車いす・義足等の補装具の判定・相談 ●申し込み：保護課障害福祉係(☎2121内線334)

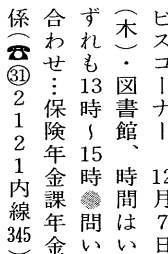

ご存じですか
検察審査会制度
交通事故・詐欺・おどしなどの犯罪の被害にあったのに、検察官がその事件を起訴してくれないあるいは、社会の耳目をひいた重大な事件を検察官が起訴しないのは納得できない。こういう不満のある人のために検察審査会制度があります。審査会は、検察官の仕事に市民の常識的な意見を反映させるため、選挙権のある人の中からくじで選ばれた11人の市民で構成されています。審査申立費用は無料で秘密は固く守られます。詳しくは、神戸検察審査会(☎078-341-7521)へ。

老人健康相談
日時：12月21日(木) 14時～16時 ●会場：福祉会館 ●内容：専門医師の相談 ●問い合わせ：社会福祉協議会(☎7530)

お茶のみ友だち紹介
日時：12月16日(土) ●会場：福祉会館15室 ●対象：男60歳女55歳以上の独身のかた ●問い合わせ：社会福祉協議会(☎7530)

救急講習会
消防本部では、各事業所・団体・グループなどを対象に救急講習会の申し込みを受け付けます。内容は、人工呼吸法・応急処置・三角さんの使用方法・映画「あなたと救急車」の上映等です。費用は無料です。申し込みは、消防本部(☎2345)へ。

老人よろず相談
日時：12月8日(金) 10時～15時 ●会場：福祉会館 ●内容：老人問題全般 ●問い合わせ：社会福祉協議会(☎7530)

折紙教室
日時：12月6日(水) 10時～12時 ●会場：図書館 ●対象：成人 ●講師：鷹岡満寿子氏・段谷貞子氏 ●内容：鶴ほか ●定員：40人 ●問い合わせ：図書館(☎2301)

郵便局のアルバイト
●事務内容：【内務作業】郵便物の区分け(おもに女子) 【外務作業】配達作業(おもに男子) ●勤務時間：パート1日(4～7時間) ●期間：12月上旬～1月上旬(勤務日などは相談) ●時間給：【内務作業】520円～630円 【外務作業】630円～760円 ●問い合わせ：芦屋郵便局(☎3200)

子どもお話の会
日時・対象：毎週土曜日(23日は休み)、14時～14時30分 ●小学校1年～3年、14時30分～15時 ●小学校4年以上 ●会場：図書館 ●内容：こびとと靴屋ほか ●定員：30人 ●問い合わせ：図書館(☎2301)

折紙教室
日時：12月6日(水) 10時～12時 ●会場：図書館 ●対象：成人 ●講師：鷹岡満寿子氏・段谷貞子氏 ●内容：鶴ほか ●定員：40人 ●問い合わせ：図書館(☎2301)

折紙教室
日時：12月6日(水) 10時～12時 ●会場：図書館 ●対象：成人 ●講師：鷹岡満寿子氏・段谷貞子氏 ●内容：鶴ほか ●定員：40人 ●問い合わせ：図書館(☎2301)

折紙教室
日時：12月6日(水) 10時～12時 ●会場：図書館 ●対象：成人 ●講師：鷹岡満寿子氏・段谷貞子氏 ●内容：鶴ほか ●定員：40人 ●問い合わせ：図書館(☎2301)

折紙教室
日時：12月6日(水) 10時～12時 ●会場：図書館 ●対象：成人 ●講師：鷹岡満寿子氏・段谷貞子氏 ●内容：鶴ほか ●定員：40人 ●問い合わせ：図書館(☎2301)

折紙教室
日時：12月6日(水) 10時～12時 ●会場：図書館 ●対象：成人 ●講師：鷹岡満寿子氏・段谷貞子氏 ●内容：鶴ほか ●定員：40人 ●問い合わせ：図書館(☎2301)

折紙教室
日時：12月6日(水) 10時～12時 ●会場：図書館 ●対象：成人 ●講師：鷹岡満寿子氏・段谷貞子氏 ●内容：鶴ほか ●定員：40人 ●問い合わせ：図書館(☎2301)

折紙教室
日時：12月6日(水) 10時～12時 ●会場：図書館 ●対象：成人 ●講師：鷹岡満寿子氏・段谷貞子氏 ●内容：鶴ほか ●定員：40人 ●問い合わせ：図書館(☎2301)

折紙教室
日時：12月6日(水) 10時～12時 ●会場：図書館 ●対象：成人 ●講師：鷹岡満寿子氏・段谷貞子氏 ●内容：鶴ほか ●定員：40人 ●問い合わせ：図書館(☎2301)

折紙教室
日時：12月6日(水) 10時～12時 ●会場：図書館 ●対象：成人 ●講師：鷹岡満寿子氏・段谷貞子氏 ●内容：鶴ほか ●定員：40人 ●問い合わせ：図書館(☎2301)

折紙教室
日時：12月6日(水) 10時～12時 ●会場：図書館 ●対象：成人 ●講師：鷹岡満寿子氏・段谷貞子氏 ●内容：鶴ほか ●定員：40人 ●問い合わせ：図書館(☎2301)

折紙教室
日時：12月6日(水) 10時～12時 ●会場：図書館 ●対象：成人 ●講師：鷹岡満寿子氏・段谷貞子氏 ●内容：鶴ほか ●定員：40人 ●問い合わせ：図書館(☎2301)

折紙教室
日時：12月6日(水) 10時～12時 ●会場：図書館 ●対象：成人 ●講師：鷹岡満寿子氏・段谷貞子氏 ●内容：鶴ほか ●定員：40人 ●問い合わせ：図書館(☎2301)

折紙教室
日時：12月6日(水) 10時～12時 ●会場：図書館 ●対象：成人 ●講師：鷹岡満寿子氏・段谷貞子氏 ●内容：鶴ほか ●定員：40人 ●問い合わせ：図書館(☎2301)

折紙教室
日時：12月6日(水) 10時～12時 ●会場：図書館 ●対象：成人 ●講師：鷹岡満寿子氏・段谷貞子氏 ●内容：鶴ほか ●定員：40人 ●問い合わせ：図書館(☎2301)

折紙教室
日時：12月6日(水) 10時～12時 ●会場：図書館 ●対象：成人 ●講師：鷹岡満寿子氏・段谷貞子氏 ●内容：鶴ほか ●定員：40人 ●問い合わせ：図書館(☎2301)

折紙教室
日時：12月6日(水) 10時～12時 ●会場：図書館 ●対象：成人 ●講師：鷹岡満寿子氏・段谷貞子氏 ●内容：鶴ほか ●定員：40人 ●問い合わせ：図書館(☎2301)

折紙教室
日時：12月6日(水) 10時～12時 ●会場：図書館 ●対象：成人 ●講師：鷹岡満寿子氏・段谷貞子氏 ●内容：鶴ほか ●定員：40人 ●問い合わせ：図書館(☎2301)

折紙教室
日時：12月6日(水) 10時～12時 ●会場：図書館 ●対象：成人 ●講師：鷹岡満寿子氏・段谷貞子氏 ●内容：鶴ほか ●定員：40人 ●問い合わせ：図書館(☎2301)

折紙教室
日時：12月6日(水) 10時～12時 ●会場：図書館 ●対象：成人 ●講師：鷹岡満寿子氏・段谷貞子氏 ●内容：鶴ほか ●定員：40人 ●問い合わせ：図書館(☎2301)

折紙教室
日時：12月6日(水) 10時～12時 ●会場：図書館 ●対象：成人 ●講師：鷹岡満寿子氏・段谷貞子氏 ●内容：鶴ほか ●定員：40人 ●問い合わせ：図書館(☎2301)

折紙教室
日時：12月6日(水) 10時～12時 ●会場：図書館 ●対象：成人 ●講師：鷹岡満寿子氏・段谷貞子氏 ●内容：鶴ほか ●定員：40人 ●問い合わせ：図書館(☎2301)

折紙教室
日時：12月6日(水) 10時～12時 ●会場：図書館 ●対象：成人 ●講師：鷹岡満寿子氏・段谷貞子氏 ●内容：鶴ほか ●定員：40人 ●問い合わせ：図書館(☎2301)

折紙教室
日時：12月6日(水) 10時～12時 ●会場：図書館 ●対象：成人 ●講師：鷹岡満寿子氏・段谷貞子氏 ●内容：鶴ほか ●定員：40人 ●問い合わせ：図書館(☎2301)

折紙教室
日時：12月6日(水) 10時～12時 ●会場：図書館 ●対象：成人 ●講師：鷹岡満寿子氏・段谷貞子氏 ●内容：鶴ほか ●定員：40人 ●問い合わせ：図書館(☎2301)

折紙教室
日時：12月6日(水) 10時～12時 ●会場：図書館 ●対象：成人 ●講師：鷹岡満寿子氏・段谷貞子氏 ●内容：鶴ほか ●定員：40人 ●問い合わせ：図書館(☎2301)

親子手づくり教室
三二門松づくり
かどまつ
◆日時…12月24日(日) 9:00～12:00
◆会場…体育館・青少年センター大会議室
◆対象…市内在住・在勤の親子30組
◆費用…700円(門松1個分の材料費)
◆持ち物…はさみ・小刀(カッターナイフはだめ)
◆講師…長谷 昭二郎氏(芦竹会主宰講師)
◆申し込み…体育館・青少年センター(☎0358)へ、電話で先着順

市民相談
毎週月曜日朝9時から予約受付
一般相談は随時。秘密厳守。無料。

夫婦や扶養、相続などは 家庭でおこなった問題は 家事相談 毎週水曜日 午後1時～	近隣とのもめごと・いじめ などで悩んでいたら 人権相談 第2・4火曜日 午後1時～
借地・借家など法律に 関することならなんでも 法律相談 毎週木曜日 午後1時～	市・国・県の仕事について 苦情や要望はありませんか 行政相談 第3火曜日 午後1時～

問い合わせ 市生活文化課 (☎2121内線232)

市長のひろば

私のはだし 歩き健康法

津知町 金田 護

世界中陸上ではだしてやるスポーツが一つだけあるといえ、言い当てる人は少ない。それは日本の相撲である。地上では必ず履物という観念が定着しているからである。諸動物を見よ、皆はだしである。ところが人間社会の足は、あまりにも過保護で等閑視されがちである。

走 師

ため、みすぼらしい坊主のことを言い、これに例えて、だれも忙しくて相手にしてもらえない男のことを言うそう。

男たちよ、師走坊主同志の忘年会もい

自然の豊かさを歌に 心のコミュニケーション

朝日ヶ丘町 三木 由子さん

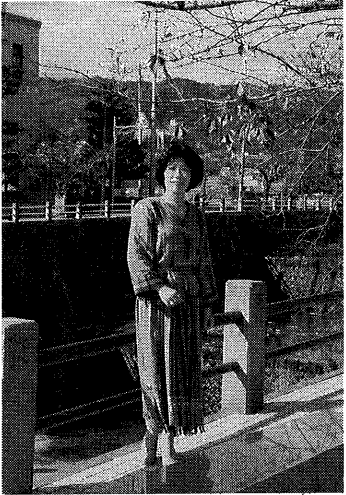

十七歳のとき、母を亡くす。多感な思春期。悩んでいると「星を見なさいよ」と自然の雄大さを教えてくれた。風がそよぎ、夕日が燃え、木の葉が光る——三木さんのステージは、忘れかけた自然のなつかしさを温かさを感じさせてくれる。

東京芸術大学声楽科を卒業後、長い間、中南米で活躍してきた三木さんは、一九七九年ベネズエラ芸術院賞を受賞。今年の四月に家族とともにふるさと芦屋に帰国した。そこへ一通のエメール。ベネズ

エラで指導してきたカッペラ・テ・カラカス合唱団が、世界的に知られるイタリアのアレッツォ国際合唱コンクールの二部門で一位になったとのこと。「忍耐強く教えてくれた先生、歌とおして学んだ優しさと愛情を忘れません」とつぶつぶであった。

三木さんは、「一枚の葉も、若葉として生まれ、ひと吹きの風にそよぎ、時とともに変容していく」その自然の姿を歌に託し、「人々との心のコミュニケーションが出来たら」と語る。日本の歌曲や中南米の民族音楽を歌う。



10月1日に行われたルナ・ホールでのコンサート

年末までに七つのコンサート。国際的な会合で歌うかわら、地域の幼稚園の音楽会にも出演。子供たちの未来の可能性を信じ、全力で披露するのがこの人の魅力である。

なお足先十指の末梢神経は中枢神経と直結し、その刺激によって血液循環も良くなる。

この意味において私は厳寒を除きはだしで地上を歩くことを永年実行している。都会には土の適地が少なく近所の公園を利用し、朝夕五分間ほど姿勢良く弾みをつけて歩く。直後は体調はなほだ良く心身爽快を覚える。

私の将棋は、いつまでも勝負にこだわるよりも過ぎ去ったことは忘れて、常に若々しく「楽しく生きる」という訓練になっています。

私には、生活の「ひと駒」を好きな将棋で楽しむというだけでなく、趣味は趣味として、将棋ひとつ指すにも、自分自身の日ごろの生き方に、私なりの精進を心がけるのも忘れてはならないと思われています。

私には、生活の「ひと駒」を好きな将棋で楽しむというだけでなく、趣味は趣味として、将棋ひとつ指すにも、自分自身の日ごろの生き方に、私なりの精進を心がけるのも忘れてはならないと思われています。

大山市では現在下水道の完備をすすめている最中で啓発のため張りだしたのだから。ただし、子供への遺産ならたとえ少しでも土地やお金を残したほうが下水道より喜ぶのが本心でしょうが、社会が良くならなければ子供たちの幸せはない。

わが芦屋では、広報紙に「下水道を広く活用し」ている」とあります。これまで直接海や川へ流されていた浄化槽の水や雑廃水が、下水処理場できれいな水とし、海や川へ返し、潮干狩りもできるようになりました。

また一部では中央公園の散水、道路の清掃、ごみ焼却場の冷却水として使われ、昨秋より谷崎潤一郎記念館の庭園で使用

下水道の 活用に感謝

茶屋の町 長谷 妙子

作家の上坂冬子さんが、愛知県犬山市の明治村で「子におくる大きな遺産、下水道」の標語を見つけられ

また一部では中央公園の散水、道路の清掃、ごみ焼却場の冷却水として使われ、昨秋より谷崎潤一郎記念館の庭園で使用

また一部では中央公園の散水、道路の清掃、ごみ焼却場の冷却水として使われ、昨秋より谷崎潤一郎記念館の庭園で使用

また一部では中央公園の散水、道路の清掃、ごみ焼却場の冷却水として使われ、昨秋より谷崎潤一郎記念館の庭園で使用

また一部では中央公園の散水、道路の清掃、ごみ焼却場の冷却水として使われ、昨秋より谷崎潤一郎記念館の庭園で使用

また一部では中央公園の散水、道路の清掃、ごみ焼却場の冷却水として使われ、昨秋より谷崎潤一郎記念館の庭園で使用

また一部では中央公園の散水、道路の清掃、ごみ焼却場の冷却水として使われ、昨秋より谷崎潤一郎記念館の庭園で使用

また一部では中央公園の散水、道路の清掃、ごみ焼却場の冷却水として使われ、昨秋より谷崎潤一郎記念館の庭園で使用

市民ハイキング

市民ハイキング

日時：12月10日(日)、8時15分雨天決行集合場所：市役所前

日時：12月16日(土)13時30分集合場所：ぐれいすふれあいサロ

日時：12月16日(土)13時30分集合場所：ぐれいすふれあいサロ

日時：12月16日(土)13時30分集合場所：ぐれいすふれあいサロ

日時：12月16日(土)13時30分集合場所：ぐれいすふれあいサロ

伝言板

日時：12月16日(土)13時30分集合場所：ぐれいすふれあいサロ

日時：12月16日(土)13時30分集合場所：ぐれいすふれあいサロ

日時：12月16日(土)13時30分集合場所：ぐれいすふれあいサロ

日時：12月16日(土)13時30分集合場所：ぐれいすふれあいサロ

日時：12月16日(土)13時30分集合場所：ぐれいすふれあいサロ

日時：12月16日(土)13時30分集合場所：ぐれいすふれあいサロ

芦っ子

うちに帰ってテレビを見ようとしたのに「そろばん」といわれた。「そろばん」。

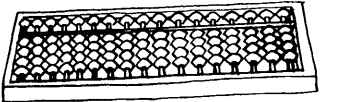

宮川小学校 三年 財前 さおり

市制50周年記念写真集刊行を準備中

写真等のご協力をいただきありがとうございます

この夏、「芦屋今むかし」写真展を催し、来年市制施行五十周年記念の写真集刊行のための写真提供のご協力をよびかけました。次のかたがたから、貴重な写真・八ミリフィルム・絵はがき等のご協力をいただきました。厚くお礼申し上げます。

現在、刊行に向けて準備を進めていますが、引き続き市民の皆さんからの協力をお願いします。

ご連絡は、市公聴広報課(☎2121内線227)までお願いします。

桑原昭三さん(松浜町)、飯島十郎さん(楠町)、広瀬忠子さん(春日町)、阪本昇さん(西蔵町)、小野真紀子さん(大榎町)、佐藤武英さん(打出小榎町)、水野清孝さん(打出小榎町)、藤川祐作さん(松ノ内町)、山本徹男さん(三条南町)、村地泰造さん(山手町)、鳥谷常太郎さん(茶屋の町)、森本藤一さん(公光町)、河崎美代子さん(東芦屋町)、小林健吾さん(大原町)、山本新さん(公光町)、庄司美代子さん(神戸市)、中村壽久さん(神戸市)、是川さん(神戸市)(順不同)



阪神芦屋駅踏切南にあった「大正軒」。たばこ・食料品・新聞販売所等を営業(写真は正時代初期)

