

ごあんない Report

お知らせ

<コミュニティ課からのお知らせ>
 図コミュニティ課(☎38-2007)
 毎月第2火曜日は公正証書相談の日
 図4月10日(火)13時～16時 図コミュニティ課相談室 ■公正証書に関する相談
 毎月第3水曜日は行政相談の日
 図4月18日(水)13時～16時 図コミュニティ課内 ■行政に関する意見・要望等

<上宮川文化センター/児童センターの催し>
 図&圖上宮川文化センター(☎22-9229
 〒659-0061 上宮川町10-5)

パソコンルムオペレーター募集
 ■ウィンドウズマシンでワード、エクセル等の指導ができ、ネットワークの知識のあるかた 勤務等...週1回午前中3時間程度 時給1,500円 図&圖上記へ
 シネチケット「ひゅーまん」
 図&■4月4日「ミュージック・オブ・ハート」/11日「ラスト・オブ・モヒカン」/18日「息子」/25日「フォレスト・ガンブ 一期一会」(いずれも水曜日)13時30分～ 図上宮川文化センター・視聴覚室

女性トランポリン体験教室
 図4月～6月の水曜日(全8回)13時45分～14時45分 図上宮川文化センター・ホール ■市内在住の女性10人 図1,000円
 図4月10日(火)までに電話で上記へ
 歌声ひろば募集
 図月2回水曜日10時～11時30分 図上宮川文化センター・視聴覚室 ■市内在住の母親15人 図年間2,000円 図4月10日(火)までに電話で上記へ

小学生トランポリン教室
 図月3回水曜日(全30回)15時～15時50分 図上宮川文化センター・ホール ■小学1年生5人 図はがきに教室名(1教室につき1枚)、住所、氏名、生年月日(学年)、電話番号を記入し4月6日(金)<必着>までに上記へ<応募多数は抽選>
 親子モニトランポリン教室
 図5月から3回火曜日(全20回)14時～15時 15時15分～16時15分 図上宮川文化センター・ホール ■3歳児(4月1日現在)と保護者各10組 弟、妹の同伴不可 図はがきに教室名(1教室につき1枚)希望時間、住所、氏名、生年月日、電話番号を記入し4月6日(金)<必着>までに上記へ<応募多数は抽選>

親子ひろば
 図5月から週2回10時～11時30分 図上宮川文化センター・遊戯室 ■3歳児(4月1日現在)と保護者各32組 図月1,000円
 申し込み説明会...4月5日(木)10時30分～11時 14時～14時30分 図上記へ
 歌声ひろばコンサート
 図4月4日(水)14時～15時 図上宮川文化センター・ホール *当日直接会場へ

<福祉課障害福祉係からのお知らせ>
 図福祉課障害福祉係(☎38-2043 FAX38-2178)
 身体障害者移動相談
 図4月27日(金)9時30分～ 図西宮市総合福祉センター ■身体障害者手帳所持の肢体不自由者
 障害者相談日のお知らせ
 図毎月第1金曜日(肢体)第2金曜日(知的)第3金曜日(内部)第4金曜日(視覚・聴覚)いずれも13時30分～15時30分 図市役所南館1階福祉相談室 ■身体障害者手帳もしくは療育手帳所持者 ■相談員による障害者の生活相談

花と緑の講習会
 受講者全員に花苗をプレゼントします
 ■春です 花を植えましょう!! 種かた花や野菜を作ってみましょう 春の花いっぱい!のヘゴ板ガーデン 図4月11日(水) 4月16日(月) 4月27日(金)いずれも13時30分～15時30分 図緑の相談所 図緑の相談員 ■先着18人 図無料 1,000円 3,000円 図&圖 4月9日(月) 4月20日(金)までに、都市整備公社みどりの課(☎38-2103)へ

<住宅課からのお知らせ>
 図住宅課(☎38-2026)
 隣地買い増し宅地規模拡大支援事業(利子補給制度)の受付期間を延長します
 阪神・淡路大震災により滅失した住宅を再建する際、宅地が狭小等の理由で十分な広さの住宅を建設できない場合等に、隣接地を購入するための借り入れに対し、(財)阪神・淡路大震災復興基金から利子補給が行われています。対象となるのは被災し、自らが居住する住宅を再建するため、隣接地を購入する 年間所得1,000万円以下 自己用宅地(震災以前から現に居住していた住宅の敷地)に関する権利(所有権・借地権等)を有しているかたです。この事業の受け付けを平成14年3月31日まで延長します。
 図&圖上記、住宅課へ
 高齢者住宅再建支援事業補助制度 受付期間を1年間延長します
 (財)阪神・淡路大震災復興基金の高齢者住宅再建支援事業補助制度の受け付けが平成14年3月31日まで延長されます。
 図&圖上記、住宅課へ
 芦屋市災害復興住宅特別融資制度 受付期間を1年間延長します
 市が行っています災害復興住宅特別融資制度の受け付けを平成14年3月31日まで延長します。図&圖上記、住宅課へ
 民間賃貸住宅家賃負担軽減事業制度をご利用のかたへ
 4月支払家賃より、補助金が限り3分の1(限度額2万円)から6分の1(限度額1万円)となります。
 また、平成14年4月以降は一定の条件を満たすかたについて補助期間を平成17年度まで延長します。(受け付けは終了しています) 図上記、住宅課へ

<国際交流協会(ACA)の催し>
 図&圖国際交流協会(☎34-6340)
 ACAセミナー「メキシコの世界遺産と生活様式」
 図4月3日(火)18時30分～20時 図E・S・オスナ氏(海技大学校海外研修生) 図ACA 図会員500円、非会員1,000円(お茶、お菓子つき) ■30人*スペイン語で行います(ボランティア通訳付き)

に在学している 申請者の生計を維持するがたが市内に居住(住民登録・外国人登録)している 申請者の生計を維持するがたの年間所得額が基準額以下である 図&圖4月27日(金)までに市内の公立高校在学者は各学校へ、そのほかの人は教育委員会総務課(☎38-2085)へ

「のびのびパスポート」を配布します
 市内に住む小学生に、日・祝日、第2・第4土曜日、春・夏・冬休みに神戸市・阪神間・淡路島等の教育施設へ無料で入館できる「のびのびパスポート」を新学期に学校で配布します。市外の学校に通う小学生は生涯学習課へご連絡ください。郵送します。図生涯学習課(☎38-2091)

<図書館の催し>
 図&圖図書館(☎31-2301)
 子どもいきいきクラブ
 図4月14・28日(土)10時～12時 ■伝承遊び・折り紙など 図図書館集会所 ■小学生*当日直接会場へ
 金曜シネサロン
 図&■4月6日「善人の条件」/13日「ボセイドン・アドベンチャー」/20日「無能の人」/27日「パピヨン」(いずれも金曜日)13時30分～ 図図書館集会所
 こどもおはなしの会・絵本の会
 図4月7・14・21・28日(土)14時～15時 図図書館おはなしの会、よみきかせの会
 ■3歳～小学生中心
 打出分室こどもおはなしの会
 図4月14日(土)15時～15時30分 図打出教育文化センター1階和室 ■4歳以上

パーソナルトレーニング
 ■マンツーマンでの運動指導、栄養指導(全12回) 図体育館・青少年センター ■6人 図11,000円とトレーニング室使用料 図4月15日(日)10時から体育館・青少年センターで(先着順) 図文化振興財団スポーツ振興課(☎31-8228)

<谷崎潤一郎記念館からのお知らせ>
 図谷崎潤一郎記念館(☎23-5852)
 「源氏物語」原典を読む講座
 図4月23日(月)10時～12時 図市民センター401室 図3,600円(6回分) 図鈴木紀子氏 *当日直接会場へ
 谷崎潤一郎作品朗読会
 図4月5日(木)13時30分～15時 図谷崎潤一郎記念館 ■朗読グループRSTによる「細雪」 図300円(入館料)

芦屋病院院内コンサート
 図4月25日(水)17時～18時 図芦屋病院外来棟5階ホール ■スプリングコンサート 図飯山友子(ソプラノ)、金澤佳代子(ピアノ) 図芦屋病院総務課管理係(☎31-2156)

<国際交流協会(ACA)の催し>
 図&圖国際交流協会(☎34-6340)
 ACAセミナー「メキシコの世界遺産と生活様式」
 図4月3日(火)18時30分～20時 図E・S・オスナ氏(海技大学校海外研修生) 図ACA 図会員500円、非会員1,000円(お茶、お菓子つき) ■30人*スペイン語で行います(ボランティア通訳付き)

写真展「難民として生きる」ビルマ、エルサルバドル、ケニア、タンザニア
 図4月2～8日(土曜除く)9時～17時30分(火、木は20時、8日は16時まで) 図ACA
 ACAトワイライトコンサート「夢の時・印度的～ジブシー・ワイオリン」
 図4月20日(金)18時～19時 ■さのほらしげこ 図ラ・モール芦屋1階広場

<社会福祉協議会の催し>
 図&圖社会福祉協議会(☎32-7530)
 高齢者こころの相談・健康相談
 図4月11日(水)、19日(木)14時～16時 図福祉会館
 お茶のみ友達相談
 図4月21日(土)9時30分～11時30分 図福祉会館 ■男性60歳、女性55歳以上の独身のかた
 第80回高齢者「食会懇談会」
 図4月26日(木)12時～ 図老人福祉会館 ■市内70歳以上のかた、先着40人 図500円 図4月4日(水)から上記へ

チャイルドシート等無償貸し出し
 ■ベビシート30台を8カ月間、チャイルドシート100台を1年間貸し出します(1世帯どちらか1台限り) ■市内に居住し6歳未満の乳幼児がいる世帯で、運転免許を有し日常的に自動車を運転しているかた 図&圖往復はがきに、住所・氏名・年令・電話番号、ベビシートかチャイルドシートの区別、幼児の氏名・年令・身長・体重を記入し4月20日<消印有効>までに芦屋交通安全協会(☎34-0191 〒659-0065 公光町6-7 芦屋警察署内)へ*内容を審査の上、4月28日(土)13時30分から芦屋警察署で抽選。結果は返信用はがきで通知します。

芦屋市民ゴルフデー
 図4月27日、6月29日、7月27日、9月28日(いずれも金曜日) ■市内在住在勤満20才以上(先着120人) 図4・9月...13,110円、6・7月...11,610円(キャディ付税別) 図&圖往復はがき(1枚で4人まで)で芦屋カントリー倶楽部(☎31-0501 〒659-0002 奥山1-25)へ

体育館・青少年センター競技場開放日
 図4月14・28日(土)10～17時、1時間単位
 ■市内の青少年、保護者 図体育館・青少年センター(☎31-8228)

寄付

2/9～3/8までの受入順 (敬称略)
 保健福祉部総務課取り扱い分
 【社会福祉のために】
 10万円、芦屋国際ローテニスクラブ
 芦屋ハートフル福祉公社取り扱い分
 30万円、佐々木隆司
 芦屋病院取り扱い分
 100万円・車椅子1台、匿名
 社会福祉協議会取り扱い分
 1,000円、匿名 5万円、馬場恵蔵
 5,000円、K.N. 1,000円、匿名

ラポルテ市民サービスコーナー(☎31-3130)は、ラポルテ本館休館日のため、4月12日(木)、19日(木)は休業します

平成十二年度分の介護保険料を特別徴収(年金からの天引きの方法により納めていただいているかたで、引き続き四月一日現在に芦屋市に在住のかたは、四月から九月までについては平成十三年月分と同額の月割保険料額を年金から徴収させていただきます。これを「仮徴収」といいます。
 仮徴収を行うのは、平成十三年度の年額保険料の決定が市民税賦課決定後の六月中旬以降となるためであり、十月から三月に正式な特別徴収(本徴収)を行います。
 十月から三月までの特別徴収本徴収の月割保険料額は年額保険料から四月から九月までに徴収した仮徴収額を差し引いた額となります。
 特別徴収の対象のかたへは、四月初旬に、仮徴収の通知書をお送りします。
 また、普通徴収(銀行や郵便局の窓口で納付)の対象のかたへは七月に「平成十三年度介護保険料納付通知書」をお送りする予定です。
 特別徴収により保険料を納めているかたが、転出または死亡等により資格喪失された場合、年金からの徴収を止めるため、年金保険者へも住所変更および死亡の届けをお願いします。
 また、年金からの徴収を止めるためには、一丁三カ月程度かかりますので、ご了承ください。

第18回 ひょうご花と緑のコンクール 受賞者が決まりました
 問い合わせ 公園緑地課 ☎38-2065
 このコンクールは、花と緑につつまれた美しい県土づくりをすすめるため、兵庫県の主催で家庭や職場、学校、自治会等で育てられている花や緑の優良事例に対して表彰されるものです。
 芦屋市からは20件の応募があり、次の11の賞を受賞しました。
 受賞者
 兵庫県議会議長賞 潮見幼稚園
 兵庫県教育長賞 朝日ヶ丘小学校
 審査委員会特別賞 岩田英子氏
 (社)兵庫県私学総連合会賞 朝日ヶ丘幼稚園
 日本放送協会神戸放送局長賞 精道小学校
 読売新聞大阪本社賞 アステム芦屋
 A・B棟管理組合
 兵庫県フラワーセンター園長賞 山手中学校
 西山幼稚園
 岩園小学校
 浜風幼稚園
 打出浜小学校

持参するもの 通知はがき(犬の登録をしているかたに送付しています)
 狂犬病予防注射と犬の新規登録のお知らせ
 環境管理課 ☎2050
 登録済みの犬三千二百円、注射と新規登録の犬六千二百円
 注意事項
 ・注射の前には、必ず犬の健康状態を確認しておいてください。
 ・以前に予防注射によりアレルギーやけいれん発作を起こしたことがある犬、老犬十歳以上、妊娠犬、攻撃性のある犬などは、事前に動物病院にご相談ください。
 ・会場に來られない場合は、必ず六月末日までに動物病院で受けてください。
 ・注射の時には、犬を挿

集合注射日程表

時間	午後1時15分～2時15分	午後2時45分～3時30分
4月9日(月)	旧山手幼稚園	楠公園
10日(火)	呉川公園	山麓公園
11日(水)	岩園保育所東側	津知公園
12日(木)	中央公園	三条公園
13日(金)	東芦屋公園	奥池バス停前

 山麓公園：芦屋病院東側・和風園南側
 市内の動物病院

病院名	住所	電話番号
フジタ動物病院	松ノ内町3-23	☎31-6500
プル動物病	茶屋之町4-11	☎23-5655
芦屋動物病院	打出小槌町9-1	☎23-3961
飯盛動物病院	南宮町12-24	☎38-5554
野口動物病院	東山町2-6	☎32-1551

犬の登録事務および狂犬病予防注射以外の業務は、従来どおり兵庫県動物管理センター(☎0664324599)で行っています。
 (注)保健所では、動物に関する業務は一切行われていません。

平成十三年度特別徴収額(通常年度の4分の3相当額に軽減) (単位:円)

段階	区分	年間保険料			10月	12月	2月	
		4月	6月	8月				
第1段階	生活保護受給者または、老齢福祉年金受給者で世帯全員が市民税非課税の場合	12,780	1,400	1,400	1,400	2,980	2,800	2,800
第2段階	世帯全員が市民税非課税の場合	19,170	2,100	2,100	2,100	4,470	4,200	4,200
第3段階	本人が市民税非課税の場合	25,560	2,800	2,800	2,800	5,960	5,600	5,600
第4段階	本人が市民税課税者で合計所得金額が250万円未満の場合	31,950	3,500	3,500	3,500	7,250	7,100	7,100
第5段階	本人が市民税課税者で合計所得金額が250万円以上の場合	38,340	4,200	4,200	4,200	8,740	8,500	8,500

平成12年度と保険料段階に変更のない場合の月割額。

段階	区分	4月	6月	8月	10月	12月	2月
第1段階	生活保護受給者または、老齢福祉年金受給者で世帯全員が市民税非課税の場合	1,400	1,400	1,400	2,980	2,800	2,800
第2段階	世帯全員が市民税非課税の場合	2,100	2,100	2,100	4,470	4,200	4,200
第3段階	本人が市民税非課税の場合	2,800	2,800	2,800	5,960	5,600	5,600
第4段階	本人が市民税課税者で合計所得金額が250万円未満の場合	3,500	3,500	3,500	7,250	7,100	7,100
第5段階	本人が市民税課税者で合計所得金額が250万円以上の場合	4,200	4,200	4,200	8,740	8,500	8,500

平成13年度の国民年金保険料が据え置かれ
 4月から月額13,300円、付加保険料は400円
 *前納すると割引されます(6カ月前納もあります)。今年度から、前納する場合の控除額が変更されました。
 問い合わせ 保険年金課年金係 ☎38-2036

定額	月額	毎月納付額	1年前納	割引額
定額	13,300円	159,600円	156,770円	2,830円
定額+付加	13,300円+400円	164,400円	161,480円	2,920円

狂犬病予防注射と犬の新規登録のお知らせ
 環境管理課 ☎2050
 登録済みの犬三千二百円、注射と新規登録の犬六千二百円

市税カレンダー

問い合わせ 課税課管理係 ☎38-2015

月	市税
4月	固定資産税・都市計画税(第1期)
5月	軽自動車税/特別土地保有税(保有分)
6月	個人市・県民税(普通徴収)(第1期)
7月	固定資産税・都市計画税(第2期)
8月	個人市・県民税(普通徴収)(第2期) 特別土地保有税(取得分)
10月	個人市・県民税(普通徴収)(第3期)
12月	固定資産税・都市計画税(第3期)25日まで
翌年1月	個人市・県民税(普通徴収)(第4期) 給与支払報告書の提出/償却資産の申告
2月	固定資産税・都市計画税(第4期) 特別土地保有税(取得分)
3月	個人市・県民税の申告 15日まで 個人の事業所税(事業分) 15日まで 固定資産課税台帳の縦覧
毎月	個人市・県民税(特別徴収)
随時	法人の市民税/法人の事業所税(事業分) 事業所税(新增設)

納税通知書等の発送予定日
 固定資産税・都市計画税 4月4日(水)
 軽自動車税 5月1日(火)
 個人市・県民税(特別徴収) 5月中旬
 個人市・県民税(普通徴収) 6月上旬

平成十二年度分の介護保険料を特別徴収(年金からの天引きの方法により納めていただいているかたで、引き続き四月一日現在に芦屋市に在住のかたは、四月から九月までについては平成十三年月分と同額の月割保険料額を年金から徴収させていただきます。これを「仮徴収」といいます。
 仮徴収を行うのは、平成十三年度の年額保険料の決定が市民税賦課決定後の六月中旬以降となるためであり、十月から三月に正式な特別徴収(本徴収)を行います。
 十月から三月までの特別徴収本徴収の月割保険料額は年額保険料から四月から九月までに徴収した仮徴収額を差し引いた額となります。
 特別徴収の対象のかたへは、四月初旬に、仮徴収の通知書をお送りします。
 また、普通徴収(銀行や郵便局の窓口で納付)の対象のかたへは七月に「平成十三年度介護保険料納付通知書」をお送りする予定です。
 特別徴収により保険料を納めているかたが、転出または死亡等により資格喪失された場合、年金からの徴収を止めるため、年金保険者へも住所変更および死亡の届けをお願いします。
 また、年金からの徴収を止めるためには、一丁三カ月程度かかりますので、ご了承ください。

平成十三年度特別徴収額(通常年度の4分の3相当額に軽減) (単位:円)

段階	区分	年間保険料			10月	12月	2月	
		4月	6月	8月				
第1段階	生活保護受給者または、老齢福祉年金受給者で世帯全員が市民税非課税の場合	12,780	1,400	1,400	1,400	2,980	2,800	2,800
第2段階	世帯全員が市民税非課税の場合	19,170	2,100	2,100	2,100	4,470	4,200	4,200
第3段階	本人が市民税非課税の場合	25,560	2,800	2,800	2,800	5,960	5,600	5,600
第4段階	本人が市民税課税者で合計所得金額が250万円未満の場合	31,950	3,500	3,500	3,500	7,250	7,100	7,100
第5段階	本人が市民税課税者で合計所得金額が250万円以上の場合	38,340	4,200	4,200	4,200	8,740	8,500	8,500

平成12年度と保険料段階に変更のない場合の月割額。

段階	区分	4月	6月	8月	10月	12月	2月
第1段階	生活保護受給者または、老齢福祉年金受給者で世帯全員が市民税非課税の場合	1,400	1,400	1,400	2,980	2,800	2,800
第2段階	世帯全員が市民税非課税の場合	2,100	2,100	2,100	4,470	4,200	4,200
第3段階	本人が市民税非課税の場合	2,800	2,800	2,800	5,960	5,600	5,600
第4段階	本人が市民税課税者で合計所得金額が250万円未満の場合	3,500	3,500	3,500	7,250	7,100	7,100
第5段階	本人が市民税課税者で合計所得金額が250万円以上の場合	4,200	4,200	4,200	8,740	8,500	8,500

平成13年度の国民年金保険料が据え置かれ
 4月から月額13,300円、付加保険料は400円
 *前納すると割引されます(6カ月前納もあります)。今年度から、前納する場合の控除額が変更されました。
 問い合わせ 保険年金課年金係 ☎38-2036

定額	月額	毎月納付額	1年前納	割引額
定額	13,300円	159,600円	156,770円	2,830円
定額+付加	13,300円+400円	164,400円	161,480円	2,920円

市税の納付は、便利な口座振替で!

平成13年度のおもな市税の納期等は、左記のとおりです。それぞれの納期までに、納付いただけますようお願いいたします。
 市税の納付は、便利な口座振替で!
 申し込みは「口座振替納付依頼書」(市内の金融機関の窓口)に用意しています)に必要事項を記入の上、ポストへ投函してください。
 口座振替のできる税金は、個人市・県民税(普通徴収)、固定資産税・都市計画税、軽自動車税です。
 共有名義の固定資産税・都市計画税の納付を口座振替で申し込まれる際は、「口座振替納付依頼書」に共有代表者の氏名のほかに「外 名」の記載を必ずお願いします。

芦屋少年少女合唱団とウルマーシュパツェン 交歓コンサート
 日時 4月14日(土)午後6時30分開演(午後6時開場) 会場 ルナ・ホール 出演 芦屋少年少女合唱団、ウルマーシュパツェン 内容 南ドイツ屈指の合唱団と芦屋少年少女合唱団が歌の国際交流 入場料 1,000円(前売り・当日も)全席自由席。前売り券売り切れの場合、当日券は発売しません。チケット発売所 モンテメール大奮、市民センター内グリル業平、文化振興財団、芦屋少年少女合唱団事務局
 問い合わせ 文化振興財団 ☎31-4962

綾戸智絵コンサート in Ashiya
 日時 6月1日(金)午後6時30分開演(午後6時開場) 会場 ルナ・ホール 出演 綾戸智絵(ヴォーカル、ピアノ) 内容 現在注目度No.1の綾戸智絵のジャズコンサート 入場料 (前売)5,000円、(当日)5,500円。全席指定。前売り券売り切れの場合、当日券は発売しません。未就学児童の同伴、入場はご遠慮ください。チケット発売日 4月8日(日)から発売開始 チケット発売所 モンテメール大奮(店頭発売のみ)、文化振興財団(4月8日、9日は店頭販売のみ)、チケットぴあ、ローソンチケット

スポーツ安全保険に加入しませんか
 対象 スポーツ活動、文化活動、ボランティア活動、地域活動、指導活動等を行う5人以上のアマチュア団体
 *詳細資料、加入依頼書は海浜公園プール、体育館青少年センター、市役所にあります。
 問い合わせ スポーツ・青少年課 ☎22-7910

高齢者体操教室
 仲間づくり、健康づくりの楽しい体操に参加しませんか?
 期間 4月20日～平成14年3月22日(42回) 毎週金曜日 午前10時～11時30分
 会場 老人福祉会館大広間(市民センター別館)
 対象 市内在住満60歳以上で初めて受講のかた40人
 参加費 2,000円(社協会員1,000円)
 申し込み 4月5日(木)午前10時から印鑑持参で社会福祉協議会窓口へ
 問い合わせ 社会福祉協議会 ☎32-7530

芦屋川カレッジ(高齢者大学)第18期生募集
 日程 5月9日～平成14年3月6日、水曜日、必修(36回):午前10時～11時30分、選択(3週間に1回、全15回):午後1時15分～2時45分 会場 市民センター401室ほか 定員 ふるさとコース35人、生活コース30人、探求コース35人 対象 市内在住の満60歳以上で初めて受講する人 受講料 年間5,000円
 芦屋川カレッジ聴講生
 対象 芦屋川カレッジの修了生 定員 ふるさとコース、生活コース、探求コース各30人 受講料 年間2,000円
 申し込み 往復はがきに、希望事業名(1コースに限る)住所 氏名 電話番号 年齢 性別 第2希望があればそのコース名 芦屋川カレッジの申し込みは生年月日(それ以外は修了期を明記)を記入し

アソダンテ
芦屋のお花見
石のなかに咲くサクラ
地域計画家 三宅正弘

桜の季節
になりまし
た。今年
のお花見は
お花見はど
こへ出が
けでよう
か。とこ
ろで芦屋
では一年
中サクラ
を染める
こと

りまた街の石垣に積まれた石や、地
面の砂の粒をよ見ればわかります。
その色の正体は、岩山・六甲山の
がサクラ色をしているからです。実
際には、このサクラ色の粒(白色)と
白色の粒(茶色)、黒い粒(黒雲母)など
が混じっています。御影石とはこの石
のこと、地名からもわかるように六
甲山が本場で、昔からのブランドと
してこの明るい色が喜ばれてきたの
です。芦屋の街とは、その岩がくだ
けてきた場所であって、その地面
がもとの石の色をしているのです。

山麓の風景を「洗い出したやうな綺
麗な土の色が珍しかった。白いは
地面ばかりでなく、川床の沙や」と
し、遠藤周作もまた同じように「土
地の色も白く」と書いている。東京
のような黒い地面と比べればわかり
ます。
子供の頃、私はこうした芦屋の色
が当たり前のことだと思っていまし
たが、後に、地方によって色が違っ
ていくことを知りました。今は、この色を
芦屋の街づくりに活かしたいと思っ
ています。この春完成した若宮町の
宮川沿いの広場にも、サクラ色をし
た芦屋の自然の石でデザインしまし
た。探せばこのサクラ色の石は、街
のどこにもあります。今年、花
見の途中でも、一度、石のなかをの
ぞいてみてください。きっと新しい
お花見になります。

三宅正弘みよけ・まよひの氏
昭和四十四年芦屋市生まれ。関西
大学卒。京都大
学大学院 大阪
大学大学院修了。
工学博士。各地
で環境デザイン
やまちづくりに取り組む。武庫川女
子大非常勤講師。著書に「近代日本
の郊外住宅地」共著ほか。

芦屋警察署新庁舎完成
B1階 柔剣道場
1階 受け付け・警務課・会計課・地域課
2階 生活安全課・交通課・防犯協会
3階 刑事課・警備課

水道の修理は「芦屋市指定水道工事事業者」へ
平日の昼間は水道部へお尋ねください
土・日・祝日は市役所へお尋ねください
夜間の修理は右の業者が待機しています

公民館の講座・講習会
春の公民館講座
講座名/講座内容/講師
幼児教育学級 親子共々健やかな心と体を育てる
パンの花づくり/堀田博子氏(パンの花ジュンコフローラスクール代表)

申し込み 往復はがきに(複数の講座も1枚のはがきで可) 講座名 住所 氏名 電話番号 年齢 性別を記入し
4月10日(火)まで公民館へ郵送。応募者多数の場合抽選(市内在住優先)、定員に満たない場合は、引き
続き先着順で受け付け 受講料 講座の初回に各講義室で。受講料は全回通しの金額。受講料の返金はできません
託児 2歳児以上就学前の幼児。はがきに託児希望と記入してください

IT(インターネット技能)講習
コース 講習日 時間
K41 土曜日午前6回 4月21日~5月26日 午前9時30分~11時30分

「IT講習」(インターネット技能講習)は、平成13年度中に県内諸施設で実施されます。芦屋市では100講座ほど実施する予定です。県民であれば、県内のどこのIT講習でも受けることができます。市内での講習は順次「広報あしや」でお知らせします。

図書館からのお知らせ
お問い合わせ 図書館 ☎31-2301
自動車庫のステーション・巡回日が4月から変わります。
図書館の予約については、1日につき本館・分室あわせて3枚以内でお願いします。

芦屋市スポーツ活動助成金交付制度のお知らせ
お問い合わせ スポーツ・青少年課 ☎279910
人日本体育協会およびその傘下団体
財団法人日本レクリエーション協会
およびその傘下団体
財団法人日本身体障害者スポーツ協会およびその傘下団体
学校体育関係団体
(3)各種大会選手派遣事業
(2)と同じ事業内容
*助成額 助成対象経費 出場資格
等 詳しくはスポーツ・青少年課へお問い合わせください。

4/6~4/15 春の全国交通安全運動
・自転車の安全利用の促進
・シートベルトとチャイルドシートの着用徹底
・子どもと高齢者の交通事故防止

保健と環境
芦屋健康福祉事務所
☎32-0707
環境サービス課
☎22-2155
芦屋病院
☎31-2156
保健センター
☎31-1586

日曜・祝日救急当番医
内科・小児科 9:00~17:00
休日応急診療所 ☎21-2782
(芦屋市医師会医療センター内、公光町5-13 1階)
歯科 9:00~12:00
芦屋市歯科医師会 ☎23-6471

大型ごみの収集日
町名・地域 4月 5月
山芦屋・西山・西芦屋 9 7
朝日ヶ丘集会所 毎週木曜日 5、12、19、26

下水の水質検査結果
下水処理場☎32-1291
項目 試験日 2月21日(水) 3月7日(水)
天候 晴れ 曇り
活性汚泥法処理による基準

「下水」の水質検査結果
項目 試験日 2月21日(水) 3月7日(水)
水温(℃) 10.5 8.0
流入水処理水 流入水処理水

芦屋病院健康教室
第4回テーマ「肝硬変」
「肝硬変とのかきあい方」桐山和雄内科主任医長
「あなたの肝臓に併せた食事の工夫」澤田かおる管理栄養士
「こんな症状のときにはこんな薬を」鈴木知佐子薬剤師
日 時 4月18日(水)午後1時30分~3時
会 場 芦屋病院外来棟5階外科側(東側)ロビー
問い合わせ 芦屋病院総務課管理係

糖尿病教室
日 時 4月13日(金)午後1時30分~3時
会 場 芦屋病院南病棟1階講義室
テーマ 「気になりませんか?糖尿病」
糖尿病教室スタッフ
お問い合わせ 芦屋病院栄養科

芦屋市の予防接種のご案内
接種方法 接種名 接種対象年齢 標準的接種年齢 回数 間隔 接種月

集団接種は保健センターで行います。日程は広報でお知らせします。
個別接種は市内予防接種受託医療機関で受けてください。申込書は医療機関にあります。必ず母子健康手帳を持って行きましょう。
市外の学校園に通学、通園されているかたも受託医療機関で受けてください。
三種混合は、ジフテリア、破傷風、百日咳。二種混合は、ジフテリア、破傷風です。

4/1▶5/5 健康カレンダー
保健センター ☎31-1586 阪神芦屋駅から北へ200m
内容 日時 対象・経費・その他

芦屋健康福祉事務所(芦屋保健所) ☎32-0707 国道2号線栗平橋東へ150m
内容 日時 対象・経費・その他

芦屋市の行政改革努力

問い合わせ 企画課 ☎38-2005

市ではこれまで、財政がどのように事態悪化するのを避けるため、平成8年度から平成10年度までの3年間で「事務事業の見直し」「財政の効率的運営」「組織・要員等の見直し」など120件にのぼる行政改革を行い、平成11、12年度にはさらに32件を追加して、財政再建に向けて努力を続けてきました。

市民の皆さんの身近なところでは、ゴミの収集業務を一部民間委託したことはご承知のことと思います。その他できるところから民間への委託を図るなど経費の節減に努めてまいりました。

また、子供数の減少により、学校・園を適正な規模にするため、三条小学校と山手小学校を、山手幼稚園と西山幼稚園を統合し、それぞれ新しい山手小学校および西山幼稚園として発足しました。

さらに、国や県に対して市債の償還期間の延長要望、特別交付税の増額要望など財政的支援を要請する一方、市内部での努力として、職員の給与水準の適正化や職員数の削減などに努めてきました。

職員の給与については、平成12年4月から6カ月昇給延伸を実施したほか、期末勤勉手当(ボーナス)についても、国家公務員に準拠し平成11年度は年間で前年度に比べ0.3カ月分、12年度はさらに0.2カ月分引き下げました。

職員の給与の水準をはかる物差しの一つとして、「ラスパイルズ指数」があります。これは国家公務員を100とした指数で、本市では震災直後の平成7年度は107.2でしたが、平成12年度では104.9まで低下しています。これは、近隣自治体に比べても大きな下降率となっています。

また、職員数についても適正配置に努め、平成13年度当初で普通会計の職員数は864人で、平成6年度に比べ77人減少しています。

前回(『広報あしや』3月15日号)、芦屋市の財政運営が苦境に立たされている状況と、今後どのような事態が懸念されるのかについてお知らせしました。今回は、これまで市がどう対処してきたかを中心に、今後の見直しについて触れていきたいと思ひます。

財政の見直しはさらに悪化

芦屋市は昨年11月、平成17年度までの財政収支見直しを作成しました。臨時号(2月26日発行)でお知らせしたとおり、平成15年度からの3カ年の赤字見込額は、約129億円と試算しています。これまでの行政改革の取り組みで、赤字見込額の縮小に手を尽くしてきていますが、なおこれだけの赤字を見込まざるを得ない状況です。

これは、経済情勢が低迷するなか、市税を中心とする歳入の見込みに比べて、あと数年は続く復興事業と多額の公債費、その他通常の行政需要を支えなければならない数々の負担が当分の間続くことによるものです。

これからの3年間で分かれ道

この深刻な状況のもと、策定したのが先の臨時号でお知らせした「行政改革緊急3カ年実施計画」です。その中では、行政がなすべきこと、市民の皆さんにご協力をお願いすること等68件の実施目標を掲げています。

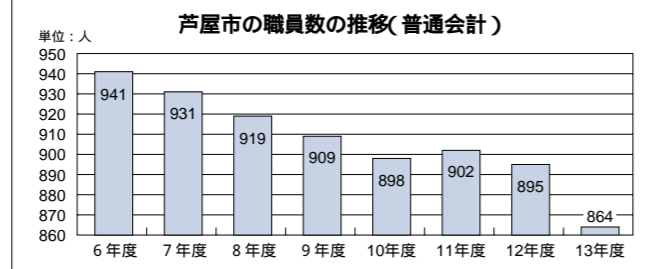

今回は、「実施計画」の各項目について具体的な内容をお知らせします。

県民局の所管区域の変更
阪神南県民局
(〒660-8588 尼崎市東難波町5-21-8)
芦屋市、尼崎市、西宮市
阪神北県民局[宝塚市]
伊丹市、宝塚市、川西市、三田市、猪名川町

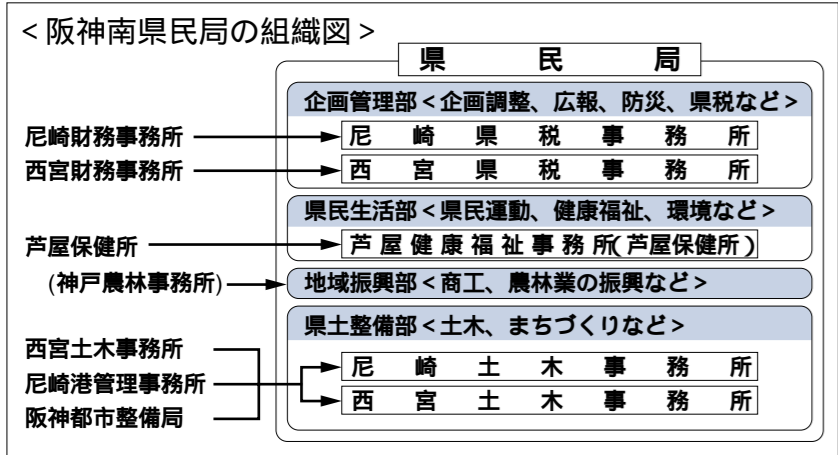

Table with 4 columns: 開始時刻, 1時間目, 2時間目, 放送時間. It lists broadcast programs for 4/1 (6:00~) and 4/14 (~23:30) on 9ch, including 'あしやNOW', 'とびだせスタジオ', '情報カフェ', and 'ニッポンみたま'.

CATV加入に関する問い合わせ ㈱ケーブルネット神戸芦屋(J-COM神戸・芦屋) ☎0120-13-8160

4月から県の地方機関が変わります

問い合わせ 阪神南県民局 ☎06-6481-7641

皆さんのより身近なところで総合的な施策を推進し、現地解決型の行政を展開するために、財務事務所、土木事務所など主要な地方機関を県民局に統合し新しい「県民局」が4月からスタートします。

これに伴い、所管する県民局、事務所の名称、窓口などの変更などがあります。芦屋市を所管するのは阪神南県民局となります。

今回の再編にあわせ本庁から県民局へと窓口が変わるものもあります。

- 事務所の名称等について
県民局の総合事務所化に伴い、左図の事務所は県民局の内部組織となり、名称が変更されます。

健康づくり
健康意識の向上と、母子保健および成人・老人保健の各事業の充実を図ります。要介護予防対策として、健康教育や機能訓練事業の充実を図ります。

保健・福祉の充実

市立芦屋病院
一般会計からの基準外の繰出しを制限するなど、法内基準での経営を前提に、さらに合理化を進め、経営の抜本的な見直しも検討していきま

学校施設整備
当該地区の「まちづくり研究会」を中心とし、地元「第2次まちづくり提案」を参考に、早期事業化に向け取り組みます。

都市基盤の整備
震災復興土地区画整理事業
中央地区、西部第一地区、西部第二地区ともに、事業計画に基づき道路や宅地の整備を進め、早期完成を目指して、積極的に事業進捗を図ります。

財政運営
市税収入が伸び悩む一方、震災復興・復興のため、市債残高が一千万円を超え、今後とも増加する見込みです。市債の償還は、ピーク時には百億円を超える見込みであり、このまま推移すると、平成15年度には、普通交付税の不交付団体でありながら財政再建団体に転落するという事態が想定されます。

環境対策
「芦屋市環境保全率先実行計画」に基づき、環境への負荷の低減に努めます。「芦屋市廃棄物の減量と適正処理に関する条例」を本年四月一日から施行し、これに伴い十月一日から粗大ごみの有料化を実施します。

教育・文化の充実
教育委員会の事業
各学校園が、特色ある学校園づくりができるよう支援します。多様な学習方法を取り入れ、自ら学び、考え、判断できる子どもの育成に努めます。

公園整備
清水公園に引き続き大塚公園、茶屋公園、前田公園および通知公園の整備を行います。総合公園は、環境事業団による整備工事が始まります。

行政基盤の構築
情報公開の推進
本年四月一日から施行される「行政機関の保有する情報の公開に関する法律」の趣旨を踏まえ、「芦屋市公文書公開条例」について引き続き検討を行います。

生活環境の充実
防災対策
地域の自主防災組織の育成に努め、また、防災無線の整備を行います。消防
救急救命士二名の養成を行い、また、普通救命講習を引き続き実施します。

医療助成
乳幼児医療費公費負担助成事業は、通院医療費について一部自己負担を導入のうえ六歳未満児まで対象を拡大し、老人医療費公費負担助成事業は、県の所得基準の段階的な見直しに準じて、見直しを図ります。

国際交流
アメリカ合衆国モンテペロ市との姉妹都市提携が40周年を迎え、芦屋市国際交流協会が企画された市民友好訪問団と共に、モンテペロ市を訪問し、モンテペロ市民も来訪され、友好の絆を深めます。

都市基盤の整備
震災復興土地区画整理事業
中央地区、西部第一地区、西部第二地区ともに、事業計画に基づき道路や宅地の整備を進め、早期完成を目指して、積極的に事業進捗を図ります。

備前事業を推進します。
道路整備
南芦屋浜地区のまちづくりに合わせ、幹線道路の整備工事を進め、また市内の道路の改修工事を進めます。

生活環境の充実

「仮称」生活安全条例」を制定し、また、「仮称」芦屋市生活安全推進連絡協議会」を設置します。

「第二次芦屋すこやか長寿プラン(芦屋市新高齢者保健福祉計画)」に基づき施策を実施し、引き続き高齢者の生活支援事業、介護予防・生きがい活動支援事業および家族介護支援特別事業を実施します。

「まちのみどり緑化制度」や「景観市民協定」を推奨し、大規模建築物等に対する景観アドバイザー制度を活用し、まちづくりを進めます。

水道まめ知識
Q 水道の水に高度浄水処理水というのがあるそうですが、芦屋市の水道はどのようになっていますか?
A 芦屋市の水道水は八割以上を琵琶湖・淀川から阪神水道企業団を通じて受水しています。

平成13年度 施政方針の概要

平成13年第1回市議会定例会において、市長が表明しました施政方針の概要をお知らせします。施政方針の全文は、市役所北館1階行政情報コーナー、市ホームページでご覧になれます。

問い合わせ 企画課 ☎38-2009

基本方針

芦屋市長 北村 春江
このたびの助助役取崩容疑事件につきまして、皆様がたにご迷惑とご心配をおかけしましたことを、心からお詫び申し上げます。

市長を補佐し、職員の事務執行を監督する立場の助助役が、逮捕・起訴されたことは、誠に遺憾であり、常に清潔で公正な市政運営をモットーにしてまいりました私といたしましては、断腸の思いでございます。私の監督不行き届きにつきまして、改めてお詫び申し上げます。

去る1月29日には「芦屋市取崩容疑事件対策会議」を設置し、今回の件に関しまして、調査・対策と再発防止のため、取り組んでいるところでございます。

私が先頭に立ち、市民の皆様の情報回復に努めますとともに、二度とこのような事態が生じないための対策を講じてまいりたいと存じますので、何とぞご理解賜りますようお願い申し上げます。

一方、早期復興に向け事業の停滞は許されません。このような時にこそ、職員が一人となつて邁進してまいる所存でございます。今後とも、なお一層のご協力とご指導を賜りますよう、心からお願ひ申し上げます。

新年度は、新たな総合計画におけるまちづくりの目標に基づき、引き続き震災復興事業の促進を最優先としながら「生活環境の充実」「保健・福祉の充実」「教育・文化の充実」「都市基盤の整備」「行政基盤の構築」を重点施策として取り組んでまいります。また、第3次芦屋市行政改革大綱と、行政改革緊急3カ年実施計画に基づき、財政の健全化に努めてまいります。

充実を図ります。インターネット技能講習を、学校・社会教育施設などを使い、実施します。図書館の子ども放送回や、体育館・青少年センターの子ども情報センターも充実を図ります。

備前事業を推進します。道路整備
南芦屋浜地区のまちづくりに合わせ、幹線道路の整備工事を進め、また市内の道路の改修工事を進めます。

備前事業を推進します。道路整備
南芦屋浜地区のまちづくりに合わせ、幹線道路の整備工事を進め、また市内の道路の改修工事を進めます。

備前事業を推進します。道路整備
南芦屋浜地区のまちづくりに合わせ、幹線道路の整備工事を進め、また市内の道路の改修工事を進めます。

女性センターフェスタ
日時 4月15日(日)午前11時~午後3時30分
会場 女性センター、国際交流協会、ラ・モール芦屋1階アトリウム
内容 写真パネル展 喫茶コーナー 手作りコーナー 川柳コーナー フリーマーケット(午前11時~午後1時30分)
元氣コーナー
講演と実践「日常よく起きる痛みに対するリハビリテーション」
講師:前川利雄氏(神戸市立中央病院リハビリ科主任)
午後1時30分~2時30分
「フラダンスで手話を学ぶ」講師:新井由美子氏
午後2時30分~3時30分

女性センター・公民館 春の講座開講記念講演会
日時 4月14日(土)午後1時30分~3時15分(午後1時開場)
会場 ルナ・ホール
内容 『女と男のバランスある社会へ...共生を探る世界と日本』
講師 猪口邦子氏(上智大学教授)
一時保育 要予約。(満2歳以上就学前の幼児)
申し込み 往復はがきに住所・氏名・電話番号を明記(一時保育を希望のかたは子どもの氏名、生年月日も記入)し4月7日(土)までに女性センターへ
問い合わせ 女性センター ☎38-2023
(〒659-0092 大原町2-6 ラ・モール芦屋)

水道まめ知識
Q 水道の水に高度浄水処理水というのがあるそうですが、芦屋市の水道はどのようになっていますか?
A 芦屋市の水道水は八割以上を琵琶湖・淀川から阪神水道企業団を通じて受水しています。琵琶湖・淀川の水は濁水期などにかき臭などが発生することがあったため、阪神水道企業団ではおのれ除去トリハロメタンの元になる有機物質を低減するため高度浄水処理施設を建設してまいりました。平成十二年七月に鎌倉川浄水場の工事があわり、また平成十三年三月には新尼崎浄水場の一期工事が完成しました。
これまでは芦屋市には高度浄水処理された水と、通常の浄水とがブレンドされて送られてきましたが、四月一日からは100%「高度浄水処理水」になり、より一層安全なおいしい水をお届けできるようになりました。
問い合わせ
水道部総務課 ☎38-2080