

広報あしや

2003年5月1日号
(平成15年)

No.867

毎月1日・15日発行

発行 / 芦屋市役所(広報課)

☎0797-31-2121

〒659-8501

兵庫県芦屋市精道町7番6号

ホームページ

<http://www.city.ashiya.hyogo.jp/>

メールアドレス

info@city.ashiya.hyogo.jp



芦有道路奥池ハイランド南進入路交点～(奥池を経由)～芦有道路交点

愛称道路を歩く



奥池グリーンロード(全長2.51km)

◆◆ 第42回 あしや山まつり ◆◆ **5月11日(日)**
～地域参加の森づくり～

新緑のなか、ハイキングとイベントをお楽しみください。(雨天中止・小雨決行)
ハイキング 午前9時、旧山手幼稚園前(阪急芦屋川駅北側)出発 柿谷 ゴロゴロ岳
奥池遊びの広場

山まつりイベント 午前11時～午後2時 **先着2,000人に記念バッジ進呈**
会場 奥池遊びの広場(駐車場あり)
内容 植樹(ヤブツバキ、ヤマモモ、ヤマザクラ等の苗)、健康体操、模擬岩のぼり、
南米民族音楽コンサート、チロルの風コンサート、お楽しみ抽選会、森づく
り体験、そま人大会、フリーマーケット(午前10時～午後2時)

募集 申し込みは5月8日(木)までに下記へ

フリーマーケット出店者募集 内容 洋服や日用雑貨(食品不可) ブース 先着40ブース 広さ 乗用車1.5台分程度 (車両乗り入れ可) 出店料 1,000円(返金不可)	森づくり体験 森林ボランティアの指導により、 間伐を実施し森づくりに挑戦。 定員 先着40人	そま人大会出場者募集 1チーム3人で、直径 約25cmの間伐材を、の こぎりで切り落としタイ ムを競います。 定員 先着6チーム
--	---	---

問い合わせ 第42回あしや山まつり実行委員会(経済課内) ☎38-2033

第14回 富田碎花賞

全国から詩集を募集します

問い合わせ 生涯学習課 ☎38-2091

平成二年に、市制五十周年・詩人富田碎花生誕百年を記念して、「富田碎花賞」を創設しました。以来、毎年全国各地からたくさんの応募があり、この賞にふさわしい作品を決定することができました。

第十四回を迎える本年も、次のとおり募集します。

対象 平成十四年七月～十五年六月末日までに発行された詩集
(翻訳、アンソロジー、復刻、遺稿詩集等は除く)

賞・賞金 正賞・賞状、副賞・五十万円

応募方法 詩集二冊(返却不可)を七月三十一日(木)消印有効までに「富田碎花賞」事務局(〒659-8501 精道町七六 芦屋市教育委員会生涯学習課内)へ郵送

選考委員 (五十首順)
伊勢田史郎氏(詩人・朝日カルチャーセンター・神戸講師)
大野新氏(詩人・元朝日カルチャーセンター・京都講師)
杉山平一氏(詩人・帝塚山学院大学名誉教授)
安水稔和氏(詩人・神戸松蔭女子学院大学教授)

障害者福祉「支援費制度」がスタートしました

障害者福祉サービスを、利用者本位のサービスへと移行し、一層の向上を図るため、「支援費制度」が四月からスタートしました。

障害者福祉サービスを、利用者本位のサービスへと移行し、一層の向上を図るため、「支援費制度」が四月からスタートしました。

必ず支給の申請をしてください。障害福祉課で受け付けます。訪問調査を行います。市職員が、申請者の心身の状況やそのほか勘案すべき事項の聞き取りを行います。支給決定をします。市から本人に通知し、支給が決定されたかたには受給者証を渡します。

区分	居宅サービス	施設サービス
身体障害者	居宅介護(ホームヘルプ等) デイサービス 短期入所(ショートステイ)	療養施設 更生施設 授産施設
知的障害者	居宅介護(ホームヘルプ等) デイサービス 短期入所(ショートステイ) 地域生活援助(グループホーム)	更生施設 授産施設 通勤寮
障害児	居宅介護(ホームヘルプ等) デイサービス 短期入所(ショートステイ)	

<支援費制度に移行しないサービス>
小規模通所作業所、緊急一時保護者、日常生活用具給付事業、補装具交付事業、更生医療制度

利用者負担額の判定資料

利用区分	サービス	判定方法
身体障害者 知的障害者 (18歳以上)	居宅支援	本人の前年の所得税額 扶養義務者の前年の 所得税額等
	施設支援	本人の前年収入から 必要経費を控除した額 扶養義務者の前年の 所得税額等
障害児 (18歳未満)	居宅支援	本人・扶養義務者の 前年の所得税額等の 合算額

負担額は、著しく増大しないように、一カ月に支払う上限額が決められています。

利用者が負担する額は、利用者の所得や資産状況、世帯状況、その他の状況により異なります。

利用者が負担する額は、利用者の所得や資産状況、世帯状況、その他の状況により異なります。

納税通知書等の発送予定日

固定資産税・都市計画税	5月2日(金)
軽自動車税	5月1日(木)
個人市・県民税(特別徴収)	5月12日(月)
個人市・県民税(普通徴収)	6月6日(金)

地方税法等の一部が改正されました

【たばこ税(7月1日から適用)】
税率の引き上げ<たばこ1箱(20本入り)当たり>

市たばこ税	53.36円	59.54円
県たばこ税	17.36円	19.38円(参考)
国たばこ税	54.32円	62.52円(参考)
合計	125.04円	141.44円(参考)

問い合わせ 課税課管理担当 ☎38-2015

【事業所税】
平成15年3月31日をもって、新增設に係る事業所税が廃止されました。

問い合わせ 課税課管理担当 ☎38-2015

【特別土地保有税】
平成15年度以降は、現在徴収猶予中のものを除き、新たな課税はありません。

問い合わせ 課税課固定資産税担当 ☎38-2017

サービスの利用には、必ず契約が必要です。支援費制度では、利用者に自分で施設や事業者を選んでいただきます。サービス内容やトラブル発生時の対応等について十分説明を受け、契約時には必ず受給者証に契約した内容を記載していただく必要があります。

障害福祉課の窓口には、必ず契約が必要です。支援費制度では、利用者に自分で施設や事業者を選んでいただきます。サービス内容やトラブル発生時の対応等について十分説明を受け、契約時には必ず受給者証に契約した内容を記載していただく必要があります。

花と緑の相談はお近くの緑化委員へ

問い合わせ 都市整備公社みどりの課 ☎38-2103
地域での緑化を進めるために「緑化委員」を下記のかたにお願いしました。花や緑でわからないことがありましたら、ご相談ください。
(緑化推進協力店：敬称略)

- 岩園町.....イカリスーパー花店(☎32-7001)
 - 東芦屋町.....(有)サロンドブーケ芦屋(☎31-1357)
 - 船戸町.....パフィオDEニラク(☎32-0284)
 - 公光町.....花広(☎22-5480)
 - 茶屋之町.....ヨネダ園芸(☎32-2273)
 - 大東町.....フラワーショップ花輝(☎31-1680)
 - 清水町.....川口屋園芸(☎22-4092)
 - 公光町.....Green&Flower葵(☎38-2333)
 - 西山町.....(株)今里天晴園(☎22-1696)
 - 津知町.....植吉(☎22-5844)
 - 岩園町.....(株)松浦造園土木(☎31-6794)
 - 春日町.....(有)阪上撰樹園(☎22-0434)
- (市民代表：敬称略)
- 精道校区.....稲見寿郎(☎32-8562)・沼口愛子(☎32-2259)
 - 宮川校区.....中井忠(☎35-5622)・守屋玲子(☎34-2545)
 - 打出浜校区.....河野朱實(☎34-1670)・石野猛(☎22-8582)
 - 山手校区.....酒井保(☎32-3230)・荒川千咲子(☎35-0840)
 - 岩園校区.....和田智子(☎31-2353)・椛島功全(☎32-0590)
 - 朝日ヶ丘校区.....門脇俊照(☎34-0437)・明石有正(☎23-2451)
 - 潮見校区.....竹内恵子(☎22-7758)・小城朋子(☎31-8135)
 - 浜風校区.....林睦子(☎31-8980)・池内淳(☎32-3521)

窓口のパソコンで用途地域等を検索できます

都市計画課の窓口を設置された「都市計画窓口システム」で、芦屋市内の用途地域、高度地区、建ぺい率、容積率等を調べることができます。カラー印刷(資料代300円が必要)もすることができます。

問い合わせ 都市計画課 ☎38-2073

市税カレンダー

問い合わせ 課税課管理担当 ☎38-2015

納期限は原則各月の末日。末日が金融機関休業日の場合は、翌営業日になります。納期限内に納付してください。

月	市税
5月	固定資産税・都市計画税(第1期) 軽自動車税
6月	個人市・県民税(普通徴収)第1期
7月	固定資産税・都市計画税(第2期)
8月	個人市・県民税(普通徴収)第2期
10月	個人市・県民税(普通徴収)第3期
12月	固定資産税・都市計画税(第3期) *注1
1月	個人市・県民税(普通徴収)第4期 【償却資産の申告】【給与支払報告書の提出】
2月	固定資産税・都市計画税(第4期)
3月	個人の事業所税 *注2 【個人市・県民税の申告】 *注3
毎月	個人市・県民税(特別徴収) *注4
随時	法人の市民税/法人の事業所税

*注1...固定資産税・都市計画税は第3期のみ12月25日(木)が納期限です。
*注2・3...3月15日(月)が期限です。
*注4...翌月10日が納期限です。

公民館 おしやべり音楽会

ヴァイオリンとヴィオラとピアノの調べ

日時 5月24日(土)午後1時30分~3時
会場 市民センター音楽室
出演 北浦洋子(ヴァイオリン)、俣野ゆみ(ヴィオラ)、藤井快哉(ピアノ)
内容 カノン風ソナタNo2第1楽章/竹取物語ほか
費用 300円
申し込み 往復はがきに参加者全員の氏名・住所・電話番号を記入し、5月10日(土)までに下記へ

問い合わせ 公民館 ☎35-0700
(〒659-0068 業平町8-24)

5月は赤十字運動月間です

日本赤十字社は、災害救護活動や国際救援活動など、人道的な活動を続けています。これらの活動は、皆さまから寄せられる温かい善意で支えられています。5月は赤十字運動月間です。日本赤十字社の活動をご理解の上、赤十字社員にご加入いただきますよう、お願いします。

問い合わせ 地域福祉課 ☎38-2113

今年もやります「スイムクリニック」参加者募集!

希望泳法を選び、ビデオでフォームをチェックした後、各自の課題を練習し、再度フォームチェックします。スイスイかっこよく泳げるように、夏が来る前に、さあがんばりましょう!

日時 5月24日~6月21日の毎週土曜日、全5回
午後7時30分~8時30分 詳細は下記へ
対象 中学生以上のかた 費用 5,250円
申し込み 5月1日(木)から、参加費5,250円を添えて海浜公園プール窓口で申し込みアンケートを記入(先着順)
5月14日(水)までのキャンセルについては参加料を全額返金しますが、15日(木)以降のキャンセルは返金しません。

問い合わせ 海浜公園プール ☎22-8861(浜風町30-1)

芦屋の人

元気になるメッセージ

高田宮さまをお供びして

舞楽指導者・原 笹子

私の主宰する「**舞楽・原笹子**」は、京都国際会議場で、高田宮さまのご臨席

りて舞う走り舞である。それを豪華な装束が四着そろったのを機会に、蛇の代わりに山吹の造花を持ち、面に代えて天冠を額につけ、舞の手振りは一も変えずに四人舞に組み立てた。この舞は、平成十一年十月十一日、第一回東京公演を開催したときにも、小柄な上手に舞わせて好評を博したことがあった。その時、雅楽にご造詣が深い高田宮さまが、思いがけずお忍びでお出かけくださり、「独りでも難しい

の国際会議開会式に舞楽を頼まれ出演した。見応えのある舞をとの主宰側の要望に、海外公演でも人気のある「**還城楽・四人舞**」を舞った。「**還城楽**」はもともと、恐ろしい造り物の蛇を持つて独



還城楽・四人舞 ©林 陽一

舞なのに四人がよく揃って見事でした。と褒めていただいた。それだけでも望外の喜びだったのに三年後の国際会議場では、宮さまは私に会いたいと言われ、舞い終えた四人を伴い控室で再会できた。その時、次回公演の予定を尋ねてくださり、翌年の十一月に大阪で行うことをお伝えすると、「そのころ、こちらに公務があるといね」と妃殿下に微笑まれていた。が、翌十一月二十一日、宮さまは急逝された。

この上なき理解者の宮さまとの別れは悲しかったが、来る十一月八日、NHK大阪ホールで行う公演では、宮さまのお席を用意して、二時間半の大公演の最後をこの「還城楽・四人舞」で飾ろうと思っている。

原笹子はら・しょうこ氏 昭和八年生まれ。六歳で初舞台「胡蝶」を舞う。少女期を大連で過ごし、昭和二十二年、京都に引き揚げ。昭和四十二年より芦屋市在住。昭和五十四年、あしや舞楽会へ発足。地震の前年まで芦屋神社花祭に奉仕。昭和六十年、「**舞楽原笹子**」発足、主宰。昭和四十九年、京都伝統芸能功労者賞受賞。平成三年、芦屋市民文化賞受賞。自主公演、公開講座を重ね舞楽の普及につとめる。海外招待公演多数著作に「**不良少女とよばれて**」「**雅楽の華**」ほか。



原笹子はら・しょうこ氏

あしや温泉の入浴料を改定 七月一日から左記の金額に改定し、洗髪料を廃止します。(*印の入浴料は変わっていません)

利用者の区分	入浴料(円)
12歳以上65歳未満(市内)	340
12歳以上(市外)	
65歳以上(市内)	240
12歳以上の心身障害児(市内)	
6歳以上12歳未満(市内・市外)	130
* 6歳以上12歳未満の心身障害者(市内)	80
* 6歳未満(市内・市外)	60
* 6歳未満の心身障害児(市内)	40

問い合わせ 環境管理課 ☎38-2050

建築指導課からのお知らせ

問い合わせ 建築指導課 ☎38-2114

建築基準法に係る手数料の改正

芦屋市手数料条例を改正し、建築基準法に基づく、道路の位置指定申請の手数料(1件につき50,000円)を新たに設けました。また、建築基準法の改正に伴い、許可等の手数料を一部改正し、合わせて7月1日から施行します。

ハートビル法の認定

従来、兵庫県で行っていた「高齢者、身体障害者等が円滑に利用できる特定建築物の建築の促進に関する法律(通称ハートビル法)」の認定等の事務を、4月1日から芦屋市で行っています。また、建築物に係る「福祉のまちづくり条例(兵庫県条例)」の手続きも当該で行っています。

建築確認申請の事前相談

建築物の新築や増築のときには、建築主事等に確認申請書を提出し、その計画が建築基準関係規定に適合しているかどうか確認を受けなければなりません。確認申請書を提出される場合は、事前に「芦屋市住みよいまちづくり条例」に基づく事前協議届等の届け出手続きを済ませていただくことが必要です。また、都市計画法に基づく開発許可や宅地造成等規制法に基づく許可等の手続きが必要な場合があります。手続きを円滑に進めるため、芦屋市に確認申請書を提出される場合は、これらの手続きの完了前でも確認申請に必要な図書をお持ちいただければ、相談を受け付けています。お気軽にご相談ください。

美術博物館

展覧会関連企画

講座＆ワークショップを開催

問い合わせ 美術博物館 ☎38-5432 (〒659-0052 伊勢町12-25)

気軽にご参加を

《ワレモノ注意!!》

「中山岩太 - Modern Photography - 刊行記念」

レクチャー「中山岩太と芦屋」

芦屋に住んだ中山岩太(1895-1949)とその背景について語ります。*当日直接会場へ(要観覧券)

日時/会場 5月18日(日)午後2時~ / 本館講義室
ギャラリートーク「ワレモノ注意!!」

第一展示室を鑑賞しながら作品への理解を深めます *当日直接会場へ(要観覧券)

日時/会場 5月25日(日)午後2時~ / 本館講義室

《美術のかたち。予告編!夏のワークショップへ》

ワークショップA「がらすごし」

日時 5月18日(日)午後1時30分~3時30分

会場 本館ホール 費用 100円

*透明板を使って、風景や人物を描いてみよう!

*当日直接会場へ(要観覧券)

ワークショップB「絵のしくみ__ガラス絵」

日時 5月25日(日)午後1時30分~4時30分

会場 本館ホール 費用 500円

対象 中学生以上10人(応募多数の場合は抽選)

申し込み 往復はがきに住所・氏名・電話番号・年齢・「絵のしくみ__ガラス絵希望」と記入の上、5月12日(月)必着までに、美術博物館へ

*小出権重を例に、実際に絵をつくっていくことを通しガラス絵の持つ魅力について考えていきます

女性センターからのお知らせ

問い合わせ 女性センター ☎38-2023/FAX38-2175 (〒659-0092 大原町2-6 ラ・モール芦屋2階 Eメール: josei-ce@city.ashiya.hyogo.jp)

女性センターミニ展示

「武田千代恵

オリジナルモラ作品展」

日時 5月1日~29日

午前9時~午後5時

(土・日・祝日を除く)

会場 女性センター



創作体験工房

モラ刺繍作品を作ってみませんか

日時 5月22日(木)午後1時~3時

会場 女性センター

内容 モラ刺繍(パナマの民族手芸)作品

費用 1,500円 定員 先着15人

申し込み はがき、電話、ファクス、Eメールで上記へ

シリーズ「わたしと仕事」

日時 6月7日(土)午後2時~午後3時半

講師 畦地美紀氏(歯科衛生士)

定員 30人 会場 女性センター

一時保育 無料、2歳以上就学前幼児。先着8人

申し込み はがき、電話、ファクス、Eメールで上記へ

<再就職パソコン講座>

日時 いずれも午前10時~午後4時

講義...7月3・4・7・8日・8月20日

パソコン...7月9日~8月18日のうちの13日間

会場 上宮川文化センター等(講義)

女性センター(パソコン)

内容(バージョンはいずれも2000)

初級コース(ウィンドウズ、ワード、エクセルの基本操作)

中級コース(ワード・エクセルの応用操作、アクセスの基本操作と応用)

定員 各コース20人(応募多数の場合抽選)

費用 無料(別途教材費・適性検査費あわせて約10,000円のみ自己負担)

応募資格 再就職を希望し、現在就職活動中で、全日程出席できるかた

就職しているかたや学生・新卒者・就職意志のないかた、受付日からさかのぼって3年以内に県立男女共同参画センター(旧県立女性センター)主催の技術講習を受講したかたは申し込みできません

申し込み 5月29日(木)、30日(金)の午前10時~午後3時(正午~午後1時は除く)に、筆記用具・官製はがきを持参の上、申込者本人が女性センターにお越しください。会場で申込用紙を記入していただきます。一時保育はありません

こどもエコクラブに参加しよう

会員には、会員手帳、メンバーズバッジのほか、隔月で発行しているこどもエコクラブニュースが無料で配られます

対象 小・中学生の数人から30人程度のグループと大人のサポーター

内容 生き物調査、まちのエコチェックなど、環境に関する活動

こどもエコクラブニュースに掲載のプログラムの活動

申し込み 環境管理課にある登録用紙で

「あまごの放流」参加者募集

川と親しみ、川とそこに棲む生きものを守り、芦屋川の自然を残すため、あまごの稚魚を放流します。ご家族でご参加ください。

日時 5月11日(日)午前11時集合(雨天決行)

集合場所 芦有ゲート下の奥山堰堤

(駐車場がありませんのでバスでお越しください)

持ち物 ながぐつ、昼食、タオル、バケツ、ごみ袋(あまごはすくえません。網は持参しないでください)

申し込み 5月1日、2日、6日、7日の、午前9時~午後5時に電話で環境管理課へ

夜間(17:00~9:00)水道修理工事当番表【5月】

水道の修理は「芦屋市指定水道工事事業者」へ

平日の昼間は水道部へお尋ねください。	店名	TEL	当番日
土曜日・日曜日・祝日は市役所(☎31-2121)へお尋ねください。	前忠工業(株)	31-8548	1、6、19、25、31
夜間の修理は右の業者が待機しています。	資 神明商会	22-3565	2、7、13、26
	中央水道工務所	22-3552	3、8、14、20
	原田商会	22-0706	4、9、15、21、27
	有 大阪商会	32-6302	5、11、17、23、29
	越智商会	22-3708	10、16、22、28
	西岡設備工業所	22-6900	12、18、24、30

問い合わせ 水道部工務課維持担当 ☎38-2083

問い合わせ 環境管理課 ☎38-2051

5月1日～7日は憲法週間 特設人権相談所の開設
 憲法週間にちなみ人権相談所を開設します。いじめ・いやがらせ、名誉毀損、信用問題等でお困りのかたはどなたでもお気軽にお越しください。秘密は厳守します。
 日時 5月6日(火)午後1時～4時
 会場 市役所・北館2階会議室(2)
 相談員 人権擁護委員
 毎月、第2・第4火曜日の午後は「人権相談所」を開設しています。
 問い合わせ 生活環境部人権推進担当 ☎38-2055

平成14年度「ひょうご健康夫婦大賞」に
五味政夫氏・まさ系氏 ご夫妻

兵庫県が募集した「ひょうご健康夫婦大賞」に三條町の五味政夫氏(93歳)・まさ系氏(87歳)ご夫妻が選ばれ、3月13日に自宅で兵庫県芦屋健康福祉事務所長から賞状と立杭焼き夫婦茶碗が授与されました。
 政夫氏は健康維持のため、長年、入浴後に背中をたわしてこすり、市内ではできるだけ歩くことを心がけておられます。また、三條町老人クラブの会長を務め、老人クラブの中心となって活躍されています。
 まさ系氏は毎朝5時頃起床し、1時間程度自宅周辺を散歩することを長年続けておられます。また、15年前から、川柳を始め、現在は老人クラブ連合会広報誌に掲載されています。平日の午後は毎日「三条老人塾の家」に通い、仲間と会話をはずませておられます。



問い合わせ 高年福祉課 ☎38-2044

講座の出前します 芦屋市生涯学習出前講座

市が行っている仕事で、市民の皆さんが分からないことや、お聞きになりたいこと、暮らしに役立つ話や実技などについて、市内在住・在勤・在学者で構成する20人以上の団体やグループの要請があれば、市職員が講師となって皆さんのところへ出向いて説明します。48のメニューから選んでください。



救急救命講習

開催時間 午前9時から午後9時までの間で、90分以内
 会場 学習会主催者が市内に確保してください
 申し込み 講座開催予定日の1カ月前までに、生涯学習課へ申請
 *業務の都合により開催日時などのご希望に添えない場合もあります。

問い合わせ 生涯学習課 ☎38-2091

ファミリー・サポート・センター会員募集

育児援助を受けたいかたと、協力したいかたのファミリー・サポート・センター(社会福祉協議会内)に登録するための講座と説明会です。

協会員募集講座
 あなたの力を子育てに
 日時 5月14日～16日、午後1時～4時
 対象 市内、近隣市在住。育児を支援したいかた。年齢性別不問
 内容 発達と健康管理、栄養と食生活、遊び
 いずれも、会場と申し込み先は下記です

いずれも、会場と申し込み先は下記です

問い合わせ ファミリー・サポート・センター ☎25-0521

1時間目	2時間目	開始時刻
00 あしやNOW(*) フォーカス芦屋「支援費制度」	00 芦屋レポート(*) 「市民の相談窓口」	6:00
20 リビート9ch (芦屋市民企画番組【再放送】)	15 お知らせ文字放送 「救急当番医」 「芦屋市の相談窓口」	8:00
40 広報とりきり(*) 「国際ファンラン」「狂犬病予防注射」「芦屋さくらまつり」	20 西宮ライブラリー ふるさと昔話「-西宮港の悪人-当舎屋金兵衛」	10:00
	30 ニッポンみたまま(30分番組) 「大豆パワーは元気の源」	12:00
		14:00
		16:00
		18:00
		20:00
		22:00

放送時間 6:00～24:00(上記の順に6時から2時間サイクルで9回繰り返し放送します)
 (*)印の番組はビデオの貸出
 広報チャンネル9chの番組に関する問い合わせ 広報課 ☎38-2006
 CATV全般に関する問い合わせ ケーブルネット神戸芦屋J・COM神戸・芦屋 ☎0120-13-8160

ご存知ですか? あなたの身近な主任児童委員

主任児童委員とは、民生児童委員協議会の中で児童の問題を専門として関わる、地域における児童福祉の担い手です。住民の日常的な相談、援助、情報提供を的確に行うとともに、その専門性を生かし、行政や関係機関とのパイプ役になっています。子どもに関することは何でも気軽にご相談ください。個人のプライバシーは守られます。

担当地区	氏名	電話番号
精道中学校区	岩本美樹子	34-4698
山手中学校区	榑菜地英子	23-2855
潮見中学校区	半田孝代	23-1746

6月から 子育て支援 「あい・あいるーむ」を開設

若いお母さん・お父さんへ。子育てには知識やノウハウが必要で、地域全体で子育てに協力します。主任児童委員・民生児童委員が何でも話を聞いてくれます。
 ひとりで悩まないで、身近な場所にお越しください。

名称	場	開設曜日	開設時間
あい・あいるーむ1	児童センター	第1水曜	午前10時～
あい・あいるーむ2	旧山手幼稚園	第2水曜	11時30分
あい・あいるーむ3	体育館・青少年センター	第3水曜	

児童虐待防止ネットワーク

児童虐待の背景には少子化、核家族化、地域との関わり希薄化があります。このような状況で家庭が孤立しないよう、困難を抱え込まないように、地域社会づくりや子育て支援を進めていくことが必要です。市では児童虐待防止ネットワーク会議(通称アスターネット)を4月1日からスタートさせ、早期発見・早期対応に努めています。地域の中では通報をためらう場合がありますが、医学的・社会的・心理的な側面から専門的な援助をしていくために、ひとりで抱え込まずに見たこと、聞いたことをそのまま通報してください。通報されたかたの氏名や内容については、秘密は厳守され、そのことで責任を問われることはありません。

<虐待の疑いがあれば...>

- 地域住民 関係機関 通報(秘密は厳守されます)
- 芦屋市児童課(事務局)
- ネットワーク会議 芦屋警察、保健所 その他
- 個別援助

ひとりで悩まないで～相談機関の紹介～

機関	内容・特色	連絡先
児童課	児童全般、母子・父子相談	38-2045
岩園保育所		31-0335
打出保育所		22-5725
精道保育所		32-0510
大東保育所	乳幼児の子育て全般	22-0089
新浜保育所		32-0410
緑保育所		34-0715
すくすく さくら保育所	育児全般	31-7788
アドバイザー こぼと保育所		31-3338
保健センター		31-1586
子育て相談	育児全般	31-8006
カウンセリングセンター	教育、思春期相談	23-5998
愛護センター	青少年に関する相談	31-8229
打出教育文化センター	一般教育相談	38-7130
適応教室	不登校に関する相談	23-8567
西宮こどもセンター	虐待に関する悩み	0798-71-4670
兵庫っ子悩み電話相談	24時間ホットライン	0798-74-9119
ヤングトーク	フリーダイヤル	0120-783-111
神戸地方法務局西宮支局	虐待に関する悩み	0798-26-0061
子どもの人権110番	子ども自身の相談	078-393-0118
ほっと電話相談(三光塾)	子育て全般	0798-44-4150
ハッピートーク(三光塾)	24時間ホットライン	0798-45-5535
こども家庭支援センター	子育て全般	06-6491-1811

平成15年度児童福祉週間に寄せて
みんなでささえる小さな命
みんなで育てる大きな未来

問い合わせ 児童課 ☎38-2045



芦屋市の人権シンボルマーク

森茂起(もり・しげゆき)氏
 1955年生まれ。甲南大学文学部人間科学科教授、京都大学大学院教育学研究科博士後期課程修了、博士(教育学)兵庫県児童虐待防止専門家会議座長、著書等『トラウマ映画の心理学』『トラウマの表象と主体』ほか



「しつけ」の難しさ
 子育ては、子どもの欲求を我慢させないといけないわけですから、必ず緊張を伴うものです。ときには正面からぶつかる必要はありますが、子ども自身も居心地が悪くなりません。子どもは親に「どうやらおぼやかしい」という一言で不安を感じてしまいます。子どもは親の伝える内容を身に着けていきます。たとえば食事のマナー、服の脱着、排便の習慣などが、一度身につけてしまえば、それが当たり前になり、違ってもそれを子ども自身も居心地が悪くなりません。

「しつけ」の難しさ
 子育ては、子どもの欲求を我慢させないといけないわけですから、必ず緊張を伴うものです。ときには正面からぶつかる必要はありますが、子ども自身も居心地が悪くなりません。子どもは親に「どうやらおぼやかしい」という一言で不安を感じてしまいます。子どもは親の伝える内容を身に着けていきます。たとえば食事のマナー、服の脱着、排便の習慣などが、一度身につけてしまえば、それが当たり前になり、違ってもそれを子ども自身も居心地が悪くなりません。

「しつけ」の難しさ
 子育ては、子どもの欲求を我慢させないといけないわけですから、必ず緊張を伴うものです。ときには正面からぶつかる必要はありますが、子ども自身も居心地が悪くなりません。子どもは親に「どうやらおぼやかしい」という一言で不安を感じてしまいます。子どもは親の伝える内容を身に着けていきます。たとえば食事のマナー、服の脱着、排便の習慣などが、一度身につけてしまえば、それが当たり前になり、違ってもそれを子ども自身も居心地が悪くなりません。

「しつけ」の難しさ
 子育ては、子どもの欲求を我慢させないといけないわけですから、必ず緊張を伴うものです。ときには正面からぶつかる必要はありますが、子ども自身も居心地が悪くなりません。子どもは親に「どうやらおぼやかしい」という一言で不安を感じてしまいます。子どもは親の伝える内容を身に着けていきます。たとえば食事のマナー、服の脱着、排便の習慣などが、一度身につけてしまえば、それが当たり前になり、違ってもそれを子ども自身も居心地が悪くなりません。

「しつけ」の難しさ
 子育ては、子どもの欲求を我慢させないといけないわけですから、必ず緊張を伴うものです。ときには正面からぶつかる必要はありますが、子ども自身も居心地が悪くなりません。子どもは親に「どうやらおぼやかしい」という一言で不安を感じてしまいます。子どもは親の伝える内容を身に着けていきます。たとえば食事のマナー、服の脱着、排便の習慣などが、一度身につけてしまえば、それが当たり前になり、違ってもそれを子ども自身も居心地が悪くなりません。

「しつけ」の難しさ
 子育ては、子どもの欲求を我慢させないといけないわけですから、必ず緊張を伴うものです。ときには正面からぶつかる必要はありますが、子ども自身も居心地が悪くなりません。子どもは親に「どうやらおぼやかしい」という一言で不安を感じてしまいます。子どもは親の伝える内容を身に着けていきます。たとえば食事のマナー、服の脱着、排便の習慣などが、一度身につけてしまえば、それが当たり前になり、違ってもそれを子ども自身も居心地が悪くなりません。

近年、家庭における児童虐待や子どもたちの生命や心身に大きな影響を与える事件が深刻な社会問題となっています。
 その一方、少子化の急速な進行は年金・雇用をはじめあらゆる社会経済に悪影響を及ぼしています。今、わたしたち大人にとって、子どもたちが生き生きと育つことができる社会づくりを進めていくことが緊急の課題です。
 これからは、子どもを一人の市民として位置付け、大人である市民も一緒に子育て支援を考えていくことが、子どもたちの健やかな成長に必要ではないでしょうか。
 毎年五月五日から一週間を「児童福祉週間」と定め、国をはじめ各自治体もさまざまな事業に取り組みられています。この機会に子どもたちの現状に少し目を向けたい。

現代の子育て
 現在子育ての難しい時代だとよく言われます。そしてそれは確かに事実のように思えます。ではどのようにして子育てしていくか、「甘え」と「しつけ」といふ二つの言葉から現代の子育てについて考えてみましょう。
 「甘え」の大切さ
 「甘え」という言葉は、「いつまでも甘えてはいけない」「甘やかしてはいけない」など、悪い意味合いを持って使われることも多くあります。しかし、思う存分に甘え、甘えを受けとめられる経験は、子どもに「自分は受け入れられているのだ」「自分は生きていて大丈夫なのだ」という深い安心感を生み出します。いつかどこかで甘える経験をしていくことは人間が生きていくために欠かせません。
 「しつけ」の難しさ
 「しつけ」が親にとって、甘えを許容し受け止めることはそれほど簡単なことではありません。特に現在それが難しくなっていることが、「子育てが難しい」と言われる一つの要因です。子どもは甘えを受けとめるために、親にそれだけの心のゆとりが必要で、不安、心配、焦燥、不満などで親自身が一杯いっばいの状態では、子どもの際限ない甘えが負担になり、「いらいら」、「むかむか」といった怒りを子どもに接してしまふ、よくあることではないかと思えます。

子どもの権利に関する条約
 (子どもさんも読んでみてください)
 児童の権利に関する条約って知ってますか? 世界には、戦争や災害などで、家族を失い、飢えや貧しさに苦しんでいる子どもたちが大勢います。また、暴力や虐待、体罰、いじめなどで人権を侵害されている子どもたちも少なくありません。そこで、「子どもはみんなかけがえのない人間だから大切にしよう」と世界中の大人が約束事を決めたのが、この条約です。子どもに対する保護と援助を促進することを目指して1989年国際連合の総会で成立し、日本でも1994年5月から効力が発生しました。この条約は18歳未満の全ての子どもを対象とし、前文と54条の条文からなります。簡単にまとめると、下記のようなことを実現するため、大人は努力します。
 ・すべての子どもを大切に、子どもが一番良いことを考えます。
 ・どの子どもも幸せに暮らせるようにします。
 ・どの子どもにも自由があります。
 ・子どものすばらしい未来をつくり出します。
 詳しい内容について、興味があれば一度読んでみてください
 お薦めの本: 『ぼくらの権利条約』喜多明人 エイデル研究所 『子どもによる子どものための子どもの権利条約』小口尚子、福岡鮎美 小学館 ほか多数あり



「しつけ」の難しさ
 子育ては、子どもの欲求を我慢させないといけないわけですから、必ず緊張を伴うものです。ときには正面からぶつかる必要はありますが、子ども自身も居心地が悪くなりません。子どもは親に「どうやらおぼやかしい」という一言で不安を感じてしまいます。子どもは親の伝える内容を身に着けていきます。たとえば食事のマナー、服の脱着、排便の習慣などが、一度身につけてしまえば、それが当たり前になり、違ってもそれを子ども自身も居心地が悪くなりません。

「しつけ」の難しさ
 子育ては、子どもの欲求を我慢させないといけないわけですから、必ず緊張を伴うものです。ときには正面からぶつかる必要はありますが、子ども自身も居心地が悪くなりません。子どもは親に「どうやらおぼやかしい」という一言で不安を感じてしまいます。子どもは親の伝える内容を身に着けていきます。たとえば食事のマナー、服の脱着、排便の習慣などが、一度身につけてしまえば、それが当たり前になり、違ってもそれを子ども自身も居心地が悪くなりません。

9ch 広報番組ガイド

ルナ名画劇場「たそがれ清兵衛」
 日本アカデミー賞12部門ほか多数の映画賞を独占した話題の映画がルナ・ホールに登場!
 日時 6月7日(土) 午前10時 午後4時 午後7時(上映時間130分)
 会場 ルナ・ホール
 内容 原作は藤沢周平、山田洋次監督が構想10年、初めて挑んだ時代劇
 出演 真田広之、宮沢りえ、丹波哲郎、岸恵子ほか
 料金 一般:前売り1,000円、当日1,500円 60歳以上・障害のあるかた:前売り900円、当日1,000円 小学生から高校生800円(当日券のみ)
 この記事持参者は、当日一般1,100円で鑑賞できます
 満員の場合は入場を制限させていただきます場合があります
 チケット発売所 モンテメール大書、市役所売店、文化振興財団事務所
 問い合わせ 文化振興財団 ☎31-4962

5月11日～20日 春の全国交通安全運動
 一斉暮れどきの交通事故防止
 市内における交通事故発生件数は増加しています。この運動をとおして市民一人ひとりが交通安全意識の向上を図り、道路を利用するみんなに思いやりのある行動を習慣づけましょう。
 市内の交通事故発生状況

区分	人身事故	死者	傷者
平成14年	571件	3人	716人
平成13年	556件	2人	682人
増減	+15件	+1人	+34人

 問い合わせ 道路課 ☎38-2063

こちら消費生活センターです
 問い合わせ 経済課内 ☎38-2034
 消費生活センターは、消費者の権利を守り、生活の質を向上させるために活動しています。また、消費者の苦情を受理し、適切な対応を行います。また、消費者の権利を守り、生活の質を向上させるために活動しています。また、消費者の苦情を受理し、適切な対応を行います。

保健と環境

芦屋病院
☎31-2156

職員の募集

☑看護師(昭和49年4月2日以降に出生の免許取得者)・助産師(昭和42年4月2日以降に出生の免許取得者)、16人程度 回試験日・5月26日(月) 回5月6日~22日
☑臨時予備調理員(45歳くらいまでのかた)、日給6,550円~7,350円(別途待機手当あり)、1人 回総務課管理担当

芦屋病院健康教室「白内障あれこれ」
回&回 「白内障と視力」中原富士子眼科医療技師 「眼科検査と白内障基礎知識」渡辺久眼科医員 「白内障手術の実際と合併症」岩崎嘉秀眼科部長 回5月14日(水)13時30分~15時 回芦屋病院外来棟5階外科側(東側)ロビー 回総務課管理担当

糖尿病教室「食品の選び方と組み合わせ」~外食など~

回5月9日(金)13時30分~15時 回芦屋病院南病棟1階講義室 回瀧川秀隆管理栄養士、澤田かおる管理栄養士 回栄養科

院内コンサート

回5月4日(日)14時30分~15時30分 回芦屋病院外来棟5階ホール 回歌劇カルメンからアリア、日本歌曲ほか 回井原直子(アルト)、保坂博光(テノール)、金澤佳代子(ピアノ) 回総務課管理担当

保健センター

☎31-1586

小児マヒ(ポリオワクチン)の服用

回5月12日(月)20日(火)28日(水)、いずれも13時30分~14時30分 回保健センター 回満3カ月から7歳6カ月未満で、今まで2回の服用が済んでいない小児。BCG・はしか・おたふくかぜ・水ぼうそうの予防接種後4週間以内など服用できない場合もあります

プレおや教室~もく浴クラス~

回5月17日(土)9時30分~11時30分 回保健センター 回赤ちゃんのお風呂の入れ方、父親としてできること 回母子健康手帳、テキスト 回前期未受講のかたのみテキスト代200円 回20組(要予約) 回保健センター

健康講座~乳がんについて~

回5月23日(金)13時30分~15時30分 回保健センター 回講義「乳腺疾患について」永松クリニック・永松馨介氏 実習「乳がんの自己検診法」保健師 回バスターオル・健康手帳 回20人 回保健センター

こどものアレルギー教室

回5月29日(木)14時~16時 回保健センター 回「アレルギーの基礎知識」回尼崎医療生協病院 小児科部長・富永弘久氏 回30人(予約制)、先着15人のみ託児あり 回保健センター

プレおや教室(母親学級)前期クラス
回&回 6月4日(水)13時30分~15時30分 「妊娠中の気持ちを話し合おう(自己紹介)」「簡単にできる妊婦体操(運動のできる服装で)」「妊娠中起こりやすい異常とその予防」 6月18日(水)9時30分~12時 「調理実習と栄養士の食事診断~塩分を控えた貧血予防の食事づくり」 6月25日(水)13時30分~15時30分 「健康な歯の母と子になる歯科検診と個別相談」 回保健センター(調理実習は市民センター別館2階料理室) 回1,000円(テキスト代、材料費) 回25人(予約制)

たばこ対策について

5月1日より「健康増進法」が施行されます。このため、受動喫煙(室内やこれに準ずる環境において、他人のたばこの煙を吸わされること)を防止するための対策を強化していく必要があります。市役所、学校、体育館、病院、集会所、事務所、飲食店、その他多数の人が利用する施設を管理するかたは、受動喫煙を防止するために必要な措置を講ずるよう、お願いします。

個別健康教育~喫煙~

5月31日は世界禁煙デーです。今年も喫煙が及ぼす健康への影響についての知識の普及を目的に「禁煙支援プログラム」にそって個別健康教育を実施します。
回呼吸CO濃度検査等 回5月30日(金)13時30分~15時30分 回&回保健センター

芦屋健康福祉事務所

☎32-0707 FAX38-1340

精神障害者保健福祉手帳(1級)をお持ちのかたへ

手帳(1級)をお持ちのかたで、医療機関への通院に自動車が不可欠な手段となっているかたについて、その自動車税・自動車取得税が減免されます。減免希望のかたは、当所へ申請してください。

重症急性呼吸器症候群(SARS)についてWHOでは北京・広東省・香港地域等において、SARSの伝播を確認しています。これらの地域から帰国後、38度以上の急な発熱や咳症状のあるかたは、医療機関に連絡の上、マスクをして受診してください。また、当所ではSARSについての健康相談を実施しています。ご利用ください。

いずみ会リーダー養成講座

回食生活改善を中心に家庭から地域への健康づくりリーダー養成 回5月20日(火)~1月(月2回程度)9時30分~12時30分 回1,200円(テキスト代、調理実習材料費別) 回先着30人 回はがき・ファクス。5月12日(月)<必着>で、「いずみ会リーダー養成講座」係(〒659-0065 公光町1-23)へ

5月不燃ごみ収集カレンダー

環境サービス課 ☎22-2155

*町ごとに決められた曜日に出してください

日	月	火	水	木	金	土	×印は非回収日
				1	2	×	その他不燃ごみ
×	5	6	7	8	9	×	カン
×	12	13	14	15	16	×	ビン・ペットボトル
×	19	20	21	22	23	×	カン
25	26	27	28	29	30	×	その他不燃ごみ

5/1 ▶ 6/5 健康カレンダー

保健センター

☎31-1586 阪神芦屋駅から北へ200m

内容	日時	対象・経費・その他
ツベルクリン反応検査 ツ反判定・BCG接種	今月はありません	
妊婦お産の相談室(予約制)	19日 13:30~15:30	助産師による相談(無料)
新生児訪問指導	随時	出生連絡票返送者
育児相談(無料)	15日 9:30~10:30	主に乳児、母子健康手帳持参 身体計測 子育て相談
なかよし育児教室(予約制)	26日 9:45~11:30	6~7カ月児 母子健康手帳持参(無料)
4カ月児健康診査(無料)	6・27日 13:15~14:00 場所:芦屋健康福祉事務所	H15.1.1~15生まれ H15.1.16~31生まれ
1歳児健康診査(無料)	委託医療機関で実施	H14.5月生まれ
1歳6カ月児健康診査(無料)	8・22日 13:15~14:00 場所:保健センター	H13.11.1~15生まれ H13.11.16~30生まれ
3歳児健康診査(無料)	1日 13:15~14:00 場所:芦屋健康福祉事務所	H12.1月生まれ
アレルギー相談(予約制)	12日 9:30~11:00	アトピー性皮膚炎、喘息等の相談
アレルギー健診(予約制)	16日 13:00~14:00	小児を対象に医師による健診
歯周病予防教室	21日 13:00~14:30 場所:歯科医師会館	歯の無料相談等
在宅ねたきり予防訪問指導	随時、保健センター にお申し込みください	在宅で40歳以上の療養者(無料)
在宅ねたきり者歯科訪問指導		在宅で60歳以上の寝たきり、準ずるかた(無料)
市民健診 (肺がん検診40歳以上)	2・13日 9:30~10:30	16歳以上 胸部X線・血圧・検尿(無料) 40歳以上 前記の他 心電図・血液検査(400円)・歯科検診 妊婦 血液検査(予約制)
貧血検査	(血液検査前 4時間絶食)	16歳以上(130円)
肝炎ウイルス検診		40・45・50・55・60・65・70歳のかた(1000円)
健康チェック(予約制)	7月分予約受付中 9:15~	35歳以上(生活習慣予防11項目5500円)
骨粗しょう症検診 (予約制)	5月分予約受付中 9:30~10:00	20歳以上(1000円) 超音波法
栄養相談(予約制)	20日 9:30~11:00	小児から高齢者まで生活習慣病他(無料)
健康相談(予約制・無料)	13・27日 13:00~15:00	成人を対象に医師による相談(無料)
胃がん検診(予約制)	1・8・15・19・22・26・ 29・6/5 9:15~10:30	35歳以上(1000円)
子宮(頸部)がん検診 乳がん検診	随時(医療機関で診療 時間の午前中)	30歳以上。子宮がん(1000円) 乳がん(400円)
大腸がん検診	受付随時 提出日:6・13・ 20・27・6/3	40歳以上(800円) 採便容器を渡し、とり方の説明

市民健診、各種がん検診は70歳以上無料(要認印)

芦屋健康福祉事務所(芦屋保健所)

☎32-0707 国道2号線業平橋東へ150m

内容	日時	対象・経費・その他
親と子の心の健康相談 (予約制)	13日 13:30~14:30	子育ての悩み、ことばの遅れ、しつけ相談 (児童精神科専門医)
療育相談(予約制)	8日 13:30~14:30	子どもの発達について、専門医による相談
検便(赤痢、O-157等) 水質検査	毎週月・火・水曜日 9:00~12:00	有料。特殊項目水質検査などは第1・3月曜日
一般健康相談 事業所検診 (電話予約制)	2・16日 13:00~14:00	有料。入学・就職時等の診断書作成、診察、尿・ 血液検査、胸部X線、心電図、エイズ検査、B 型・C型肝炎ウイルス検査
こころの相談(予約制)	20日 13:30~14:30	老人の痴呆、うつ、ノイローゼ、不眠、 アルコール等の相談(精神科専門医)
アルコール依存症家族会	9日 10:00~12:00	アルコール問題に悩んでいる家族(要事前連絡)
あじさいの会 (痴呆性老人家族会)	19日 13:30~15:30	介護者のつらい 託老希望のかたは要事前連絡
専門栄養相談(予約制) (栄養表示基準についても含む)	6・13日 10:00~12:00	対象:中等度以上の肥満、高血圧、高脂血症等3 種類以上の危険因子を有するかた、食物アレルギーにより除去食を余儀なくされているかた等

「下水」の水質検査結果 下水処理場☎32-1291

項目	試験日	平成15年3月19日(水)	平成15年4月2日(水)			
天候		晴れ	晴れ	活性汚泥 法処理に よる基準		
気温(°C)		9.2	13.2			
検水名		流入水	処理水			
水温(°C)		16.8	17.4	18.2	18.9	
P	H	7.2	6.8	7.2	6.3	5.8~8.6
S	S(mg/l)	120	2	137	2	70以下
BOD	D(mg/l)	150	1	200	3	20以下
大腸菌群数(個/ml)		47,000	0	98,000	0	3,000以下
備考		前日晴れ 前々日曇り	前日雨 前々日晴れ			

用語の説明【PH】水素イオン濃度。酸性度を示し7が中性。7より大きいほどアルカリ性が、小さいほど酸性が強い【SS】不溶性の固形物。水質汚染の原因になる【BOD】生物化学的酸素要求量。数値が高いほど有機物が多い。

日曜・祝日救急当番医

内科・小児科 9:00~17:00
休日応急診療所 ☎21-2782
(芦屋市医師会医療センター内、公光町5-13 1階)

歯科 9:00~12:00
芦屋市歯科医師会 ☎23-6471
5/3 小野歯科浜風診療所 ☎23-6474
5/4 増田歯科医院 ☎22-5359
5/5 依藤歯科 ☎22-5941
5/11 聖愛歯科医院 ☎32-0356
5/18 吉川歯科医院 ☎32-6178
5/25 吉崎歯科医院 ☎31-8020
6/1 若林歯科 ☎22-4882

夜間在宅輪番

*金曜日20時~23時は下記のとおり。()内は診療科目
5/2 山下医院(内、外) ☎22-5124
5/9 福岡外科医院(外) ☎31-5588
5/16 荻野医院(内) ☎23-6226
5/23 富永医院(内、小) ☎22-3823
5/30 中村医院(内) ☎23-0468
6/6 吉田内科クリニック(内) ☎38-7210
*金曜日23時~翌日7時、金曜日以外の20時~翌日7時は南芦屋浜病院(☎22-4040)

耳鼻咽喉科・眼科の急病診療

診療日...日曜・祝日、9時~16時

場所...尼崎医療センター

(尼崎市水堂町3-15-20 ☎06-6436-8701)

ごあんない

お知らせ

海浜公園プール職員の募集
 7月1日から8月31日までの プール監視員(時給920円)20人 受付(時給820円)3人 看護師(時給1,250円)3人 18~35歳のかた 海浜公園プール(☎22-8861)

コミュニティ課からのお知らせ
 開&開コミュニティ課(☎38-2007)
 【公正証書相談】
 5月13日(火)13時~16時 公証人が、遺言書・金銭貸借・土地建物賃貸借契約書等の公正証書に関する相談を受けます
 【行政相談】
 5月21日(水)13時~16時 行政相談委員が国等の行政に関する要望等を受けます
 4月1日付で山村昇氏が、総務大臣から行政相談委員に委嘱されました。

女性センターからのお知らせ
 開&開女性センター(☎38-2023)
 【5月の相談日】(要予約)
 開&開 女性の悩み相談・毎週金曜日、13時~16時 暴力(DV)に関する相談・5月7日(水)13時~16時 開相談専用電話で(☎38-2022)
 【グループ登録・更新の手続きご案内】
 開男女共生社会の実現を目的の一つとして1年以上の活動実績があり、会員数5人以上のグループ 開5月15日~30日に上記へ

市民農園の利用者再募集
 開岩園 第1・6区画 第2・2区画 開月額3,000円(年度分前納) 開電話で<先着順> 開経済課(☎38-2033)

緑化等環境保全事業に助成します
 市内で緑化や植樹などの環境保全事業を実施される場合、費用の一部を助成します。5月15日(木)までに下記へ。
 開環境管理課(☎38-2051)

光化学スモッグにご注意を
 光化学スモッグ予報や注意報等の発令時は、できるだけ屋外での運動を避け、屋内に入る 目やのど・鼻に痛みを感じたときは、洗眼やうがいを行う 症状がひどい時には医師の手当てを受けてください。
 開環境管理課(☎38-2051)

芦屋市高齢者バス運賃助成事業
 満70歳以上のかたに阪急バスの「高齢者バス乗車券購入助成券(1,000円券3枚つづり)」を交付します。助成券は、満70歳になる誕生日の1日から交付できます。本人を証する健康保険証等と印鑑を持ち、直接ご本人が申請してください。
 開高年福祉課(☎38-2044)

上宮川文化センター/児童センターの催し
 開&開上宮川文化センター(☎22-9229 〒659-0061 上宮川町10-5)
 【シネポケット“ひゅーまん”】
 開5月7日「きれいなおかあさん」/14日「点ちゃんとアントン」/21日「キブル~勝者なき戦場」/28日「息子の部屋」(いずれも水曜日)13時30分~ 開先着30人
 【パソコン教室受講者募集】
 開はがきに、教室名(1教室1枚)・住所・氏名・年齢・電話番号を記入。5月7日(水)<必着>で。応募多数の場合は抽選。結果は、受講者へのみはがきで通知。

女性パソコン教室 開基礎からワードやエクセルを暮らしに生かす方法まで
 開5月28日・30日・6月4日・6日(全4回)10時~12時 開全回出席できる初心者女性6人 開2,000円(教材費)

シニアパソコン教室 開ワードとペイント。パソコンで絵手紙をつくる
 開5月28日(水)・30日(金)13時~15時 開全回出席できる60歳以上の初心者6人 開1,000円(教材費)

シニアパソコン教室 開エクセル
 開6月4日(水)・6日(金)13時~15時 開全回出席できる60歳以上の文字入力ができるかた、6人 開1,000円(教材費)

【ひよこひろば】
 開5月15日・29日の木曜日13時30分~14時30分 開2歳児(4月1日現在)と保護者、先着16組 開5月14日(水)9時30分から電話受付

国民健康保険料の前納報奨金を廃止
 国民健康保険料を前納された場合に適用されていた「前納報奨金制度」を、平成15年度から廃止します。今後も保険料を一括納付していただけますが、納付には便利な口座振替をお奨めします
 開保険年金課保険担当(☎38-2035)

国民年金「学生納付特例制度」
 学生のかたも20歳になれば国民年金に加入し、保険料を納付しなければなりません。ただし本人の前年所得が68万円以下の場合は、卒業後に保険料を納めることができる「学生納付特例制度」の適用を受けられます。今年度からの適用を希望されるかたは、5月30日(金)までに、年金手帳・学生証・印鑑を持参の上、窓口で申請してください。
 開保険年金課年金担当(☎38-2036)

「母子家庭等現況届」のお知らせ
 現在交付している受給者証の有効期限は、6月30日です。引き続き受給を希望されるかたは、健康保険証と現況届に必要事項を記入・押印の上、下記へ提出してください。
 開保険年金課医療助成担当(☎38-2037)

障害者相談の開催
 開障害福祉課(☎38-2043 FAX38-2178)

【5月の障害者相談日】
 開毎週金曜日13時30分~ 開福祉事務所相談室 開第2週(9日)は知的障害、その他の週は身体障害

【身体障害者移動相談】
 開5月30日(金)9時30分~ 開尼崎市立身体障害者福祉センター 開身体障害者手帳所持の肢体不自由者

宅地防災相談
 開5月15日(木)14時~16時 開市役所北館4階第8会議室 開開発指導課(☎38-2071)

社会教育関係団体登録申請説明会
 開登録を希望される団体・グループの代表 開5月18日(日)13時30分~(PTA、青少年、スポーツ、芸術関係団体)15時~(芸能・音楽、教養・学習、女性、コミスク、その他の団体) 開市民センター401室 開生涯学習課(☎38-2091)

みんなであそぼう「子どもフェスタ」
 開かぶと作り、伝承遊び、工作など 開5月10日(土)13時~15時 開精道幼稚園遊戯室・園庭 開就学前の子どもと保護者 開子育てセンター(☎31-8006 精道幼稚園内)

公民館からのお知らせ
 開公民館(☎35-0700)

【広報係さんいらっしやい講座 初心者編】
 開5月26日~7月14日(全6回・月曜日)9時30分~11時30分 開市民センター217室 開ワードで広報物作成 開6,000円 開自宅にインターネット接続のパソコンがあり、文字入力のできるかた、18人 開公民館ホームページ(<http://www.city.ashiya.hyogo.jp/acc/kominkan.html>)

【にほんごがっきゅう受講生募集】
 開日本語の日常会話、読み書き 開毎週木曜日、9時~12時(いつからでも受講できます) 開市内在住で日常会話や読み書きが困難なかた 開10回コース・2,000円(1レッスン・90分)、託児あり(1回300円) 開電話で上記へ

アートフリーマーケットを開催します
 開5月3日(土)・4日(日)10時~17時 開美術博物館前庭 開美術博物館(☎38-5432)

図書館の催し
 開図書館(☎31-2301)
 【特別整理期間のお知らせ】
 開図書館は特別整理等のため、5月26日から6月9日まで休館します。

【こどもおはなしの会・絵本の会】
 開5月10日・17日・24日(土)14時~15時 開図書館・おはなしのへや、よみかかせのへや 開3歳~小学生中心
 【打出分室こどもおはなしの会】
 開5月10日(土)15時~15時30分 開打出教育文化センター 開4歳以上(保護者参加可)

【金曜シネサロン】
 開&開5月2日「誰が為に鐘は鳴る」/9日「うなぎ」/16日「マイ・フェア・レディ」/23日「麦秋」(いずれも金曜日)13時30分~ 開図書館・集會室

第1回危険物取扱者試験
 開6月22日(日)10時~16時 開神戸市ほか 開甲種・乙種全類・丙種 開5月6日から9日までに予防課へ 開消防本部予防課(☎38-2098)

総合公園と岩ヶ平公園に防災倉庫が完成
 総合公園には33種類約190点、岩ヶ平公園には46種類約170点の防災資機材を収納しています。災害時にはご活用ください。
 開消防本部予防課(☎32-2345)

ダイエットトレーニングコース
 開運動プログラムによる痩身を目的とした2カ月間コース 開5月21日~7月9日(毎週水曜日・全8回)13時15分~14時45分 開体育館・青少年センター 開先着6人 開10,000円 開5月2日(金)11時~、電話受付 開スポーツ振興課(☎31-8228)

A C Aトワイライトコンサート
 開5月の夕べに歌う 開5月16日(金)18時~19時 開ラ・モール芦屋1階広場 開100人 開喜多あゆみ(ソプラノ)、栗田あい(ピアノ) 開国際交流協会(☎34-6340)

花と緑の講習会開催のお知らせ
 開&開都市整備公社みどりの課(☎38-2103)
 受講者全員に花苗をプレゼントします
 【花壇の植え替え】
 開5月21日(水)13時30分~15時30分 開先着40人 開5月19日(月)までに上記へ
 【ハーブと野菜でつくるハンギングバスケット】
 開5月23日(金)13時30分~15時30分 開3,000円 開先着18人 開5月16日(金)まで
 【初夏をいどるコンテナガーデン】
 開5月26日(月)13時30分~15時30分 開3,000円 開先着18人 開5月19日(月)まで

社会福祉協議会からのお知らせ
 開&開社会福祉協議会(☎32-7530)
 【高齢者こころの相談・健康相談】
 開5月14日(水)、15日(木)14時~16時
 【お茶のみ友達相談】
 開5月17日(土)9時30分~11時30分 開男性60歳、女性55歳以上の独身のかた
 【第101回高齢者「会食懇談会」】
 開5月22日(木)12時~ 開市内在住70歳以上のかた40人(先着順) 開500円 開5月7日(水)から上記へ
 【知的障害者スポーツレクリエーション】
 開5月19日(月)13時30分~15時<年10回> 開市民センター音楽室 開療育手帳所持者、40人 開500円 開5月6日(火)から

体育館・青少年センター競技場開放日
 開5月10日(土)・24日(土)10時~17時(1時間単位) 開市内の青少年、保護者 開卓球・バドミントン 開上靴 開体育館・青少年センター(☎31-8228)

寄付
 3/7~4/9までの受入順(敬称略)
 保健福祉部総務課取り扱い分
 <社会福祉のために>
 5万円、匿名
 芦屋ハートフル福祉公社取り扱い分
 1万円、匿名
 社会福祉協議会取り扱い分
 5千円、K.N 1万円、芝正敏
 3千円、市民K
 芦屋病院取り扱い分
 車椅子1台、匿名 医療機器21万円相当(注射台・電動ベッド)、芦屋業平ライオンズクラブ

5月8日(木)・15日(木)はラポルテ本館が休館日のため、市民サービスコーナー(本館3階☎31-3130)は休業します。開業日の執務時間は9時~17時15分です。9時~10時は、東側階段またはシースルーエレベータをご利用ください。

フリーマーケット 出店者募集

5月18日(日)午前10時~午後3時
 JR芦屋駅北側ペDESTリアンデッキ
 出店料1,000円 申し込みは、はがき(1店1枚)に、名称 住所・氏名・電話・ファクス 品物名を明記し、5月8日(木)<消印有効>までに下記へ(飲食不可、市内在住者に限る) 区画の抽選会...5月13日(火)午後2時から、商工会館2階会議室で 欠席の場合は、失格となります
 問い合わせ
 環境施設課 ☎32-5391
 (〒659-0032 浜風町31-1)

公民館ハイキング

【春の植物ウォッチング】
 5月20日(火)午前8時50分~午後2時 東お多福山周辺 奥池/環境カウセラー・近藤浩文氏 先着20人 電話申し込み

【清掃ハイキング】
 5月27日(火)午前8時50分~午後3時 阪急芦屋川 東お多福山周辺 芦有ゲート/うりぼう会 先着20人 電話申し込み

問い合わせ
 公民館 ☎35-0700

消費生活センターの催し

問い合わせ 消費生活センター ☎38-2034

農業セミナー

日時...5月21日(水)午後1時30分~4時 会場...市役所分庁舎2階・大会議室 講義...「農業の基礎知識」「食品中の残留農薬の実態」講師...愛知県衛生研究所化学部環境化学科長・斎藤勲氏ほか
 申し込み...電話で

リサイクル教室

古着や古毛糸で裂き織りの花瓶敷き制作 日時...5月12日(月)午後1時30分~3時30分 会場...市役所分庁舎2階・大会議室 持ち物...古着(薄手綿、絹)、毛糸、紙箱(20cm×25cm程度)、鉛筆、ものさし、はさみ 申し込み...電話で 材料を準備できないかたは、申し出てください

衣料品無料交換会

家に眠っている新品同様の衣料品(洗濯済みのもの)や雑貨(新品)の交換会 日時...5月28日(水)午前9時30分~正午(出品者のみ) 28日(水)午後1時~5時 29日(木)・30日(金)午前9時~午後5時<は出品者以外のかたも可> 会場...市役所南館地下1階・消費生活センター 出品...22日(木)・23日(金)の午前9時から午後5時に会場へ

市民のひろば

老人保健施設の見学

南宮町 寺本 廣吉
(東南会代表)

最近、市教委から発行された冊子「ふれあい」第十四号を見る機会があり、高齢者や障害者に対する子どもたちの思いやり深い作文を読んだたいへん感動しました。

そんな折、市の社会福祉協議会と打出浜地区の福祉推進委員会が老人保健施設の見学を企画されていることを知り、校区の自治会長も参加できるとのことで私も東南会代表で参加してきました。

参加するにあたり、私は「ふれあい」で読んだ三人の中学生の視点を参考にさせてもらいました。

一つ目は、聴覚障害をもつ百歳の曾祖母への敬意と思いをつづった精道中の京阪愛美さんの視点で、相手の立場に立って、自分たちで手助けできることは何かを考えたいということ。二つ目は、祖母たちの生き様を見つめるなかで、地域や家庭で自立して生きていくための補助体制の大切さに気づいたという、潮見中の水田早苗さんの視点。三つ目は、老人ホームのボランティア体験から、たとえ人の世話が必要となっても人は他の人の役に立てることが喜びでもあり、そのことが生活の張りとなったり生きがいともなることを学んだという、精道中の倉井奈緒子さんの視点。

施設見学会では、神戸市北区有野の「甲陽りんどつ苑」と田尾寺駅近くの「桃源の郷」へ行ってきました。

myアングル

奥池町 村田 勝英



花水木通り

奥池に遅咲きの桜が咲く頃になると、以前に住んでいた付近の花水木の花のことが気にかかる。呉川町の国道43号以南・防潮堤線までを地元の人々は「花水木通り」と呼んでいるが、ここには毎年この季節に花水木の白や紅の花が咲き、初夏の訪れを感じさせてくれた。そして時が巡り、今年もあのをせらぎのある花水木通りに、見事に花が咲いた頃だろうか、思いを馳せる季節となった。

「甲陽りんどつ苑」では、機能回復に力を入れており、個人個人に合ったプログラムを準備し、日々、生活リハビリとして身の回りのことはできるだけ自分でやってもらっているとの事でした。また「桃源の郷」は、痴ほうの出ているかたが多いうらっしゃる施設でしたが、明るく家庭的な手厚い看護や介護を受けながら機能回復訓練や家庭復帰のための自立補助に努めていらっしゃいました。

場面であの中学生たちの作文を思い浮かべては、さまざまに考えさせられました。

施設も含めて、現在の高齢者福祉は「在宅」「在地域」での視点を大切に考えるようになってきていると思えます。そして、今後の「福祉のまちづくり」には、こうした視点と若い人々の実行力こそが必要だと痛感しました。こうした積み重ねで、近隣都市に負けない芦屋になるよう期待したいものです。

それにして、見学会のいろいろ

わたしの伝言板

- 【おはなし作りの部屋】
回5月7・14・21日(水)10時~12時
所図書館・集会室 図作品の制作、人形劇の練習(子ども同伴参加歓迎)
園ぶりん・岡山(☎31-6801)
- 【子どものための部屋】
回5月10・24日(土)10時~12時
所図書館・集会室 小学生 図伝統遊びなど 園いろえんぴつ・中野(☎34-2769)
- 【中高生のためのやすらぎの部屋】
回5月10・24日(土)13時~16時30分
所図書館・集会室 図中学・高校生 園ヨッシーくらぶ・守上(☎23-6854)
- 【浜風の家の催し】
図 1日工作教室(ピースのアクセサリ) 絵本のよみかかせ会23 人形劇 コンピュータ講座(ハイキング案内) ペーパーケーキをつくろう 絵本のよみかかせ会24 子ども絵画教室 第37回浜風コンサート(のんとろっば~ミニベルコンサート)
回 5月10日(土)13時30分~15時 11日(日)10時30分~18日(日)14時~15時 21日(水)13時30分~14時45分 24日(土)13時30分~15時30分 25日(日)10時30分~25日(日)13時30分~15時 31日(土)14時~15時
所&園浜風の家(☎35-5700)
- 【母と子のいこいの部屋】
回5月13・20日(火)10時~11時30分
所図書館・集会室 図未就学児と保護者 園母と子が絵本や紙芝居を通しておはなしに親しむ 園パルン・津田(☎32-2610)
- 【折り紙教室】
回5月14日(水)10時~12時
所図書館・集会室 園折り紙、はさみ、のり 園&園段谷(☎34-2546)
- 【丹波の朝採り有機野菜市】
回5月14・28日(水)10時30分~
所&園ワークホームつつじ・藤川(☎22-7044 西宮市郷免町4-1)
- 【500個の積木で創造の世界を体験】
回 5月16日(金) 17日(土)、とも10時30分~12時、13時15分~14時45分、15時15分~16時45分の3回
所市民センター 園 とも1~3歳児の親子、各回先着15組
園 親子で楽しめる大作にトライ!(講師:童具館・小林修氏) たくさんの積木で遊ぼう 園 親子で3,000円 親子で1,000円 園&園ほるぶフォーラム(☎38-7933)
- 【イタリア語初級】
園ゆっくり楽しくイタリア語を勉強
回5月10日から毎週土曜日(見学可)15時30分~17時
所国際交流協会・上宮川文化センター 園マリア・アングリサーニ氏 園月5,000円 園クラブ芦屋パルリアーモ・イタリアーノ・灰田(☎31-0846)
- 【レイズバンド演奏会】
園満たされよう! Get Satisfaction. 県立芦屋高校OB等のメンバー100人による吹奏楽
回5月10日(土)14時開演(13時30分開場) 所西宮市民会館・アミティホール 園一般500円、高校生以下300円 園レイズバンド実行委員会・五嶋(☎/FAX 31-1775)
- 【市民ハイキング】
回5月18日(日)7時20分~ 所阪神芦屋駅改札前集合 南海電車紀見峠駅 岩湧山 園1,360円 園弁当等 園芦屋登山会・大山(☎31-1923)
- 【2級ホームヘルパー養成講座】
回5月24日~9月20日 所あしや喜楽苑、尼崎商工会議所、喜楽苑(尼崎市)、けま喜楽苑(尼崎市) 園先着40人 園80,000円(テキスト代・税を含む) 園電話で受講申し込みのかたに申込書を送付します。申込書に必要事項を記入し、郵送かファクスで右記へ 園あしや喜楽苑企画部ヘルパー養成講座係(☎34-9287 FAX 34-9292 〒659-0043 潮見町31-1)
- 【旧寺田基吉郎来賓室を訪ねて】
回5月24日(土)13時10分~17時
所阪神芦屋駅東改札前 図水道資料館 竹内文庫(大阪・柴島浄水場) 旧寺田基吉郎来賓室(堺筋本町トヤマビル) 細野ビル(西長堀) 園500円(資料代)、交通費別 園芦屋の景観を考える会・福嶋(☎31-7986)
- 【倫理文化講演会】
回5月25日(日)14時~15時30分
所ルナ・ホール 園「家庭づくり」の心得 園田上折氏 園倫理研究所・田崎(☎31-8468)
- 【ゆうゆう倶楽部のご案内】
園市内在住のおおむね60歳以上の高齢者中心のグループに、教養・文化・趣味・世代間交流に利用できる防音設備のある部屋を開放
園年末年始を除く毎日、9時~17時 所潮見ゆうゆう倶楽部(潮見小学校体育館2階) 朝日ヶ丘ゆうゆう倶楽部(朝日ヶ丘小学校3階) 園約20人 約40人 園&園月・水・木・金曜日の9時30分~16時30分、老人クラブ連合会事務局(☎32-7558) 月曜日の10時~12時、朝日ヶ丘コミュニティ・スクール(☎32-1123)

土中からのメッセージ

古代の氏族と役所からみた芦屋 2

考古学から接近する芦屋の渡来系文物

問い合わせ 文化財課 ☎319066

芦屋は紀元前の大昔から大陸の先進文化とのつながりが深いところ。会下山遺跡(三條町)では、弥生時代に戦国・前漢時代の中国からもたらされた三翼青銅鏡の武器が出土し、古墳時代の初め(四世紀)には、寺田遺跡(三條町)の竪穴住居が家の中にいち早くカマドを造りつけます。

また、五世紀末までに築造された打出小槌古墳(打出小槌町)は、同時期では阪神間最大の前方後円墳で、グレートの高い形象墳輪がみられませんが、日本では珍しい緑彩色の墳輪が出土しています。九州の初期装飾古墳



緑彩色の形象墳輪(打出小槌古墳出土)

で用いられた顔料と同一で、近畿の古墳としては最初に九州系の彩色技術を受容したものと考えられます。この古墳は、前方部を大阪湾に向け、浜辺近くに築造されている関係から海との強い結びつきを感じさせますが、被葬者と推定されている凡河内直香(おしむらたのあたかた)は、河内から西摂地方に進出してきた大豪族で、『日本書紀』雄略紀九年二月条に海路の守護神「胸方神」の祭祀のため派遣されたことがうかがえる特別な人物です。考古学と文献史学の両面から西の九州地方との強固な関係がうかがわれ、興味深いです。

六世紀に入ると、山麓に群集する横穴式石室から朝鮮半島系の文化伝来を示す副葬品が出土し、注目をされています。笠ヶ塚(山手町)出土の新羅印花文陶質土器は全国屈指の搬入品で、

コンパ
スで花
柄の文
様が描
かれた
エキソチックな土器として東京など各地の博物館から引っぱりだこです。



カマド形土器(城山・三條古墳群出土)

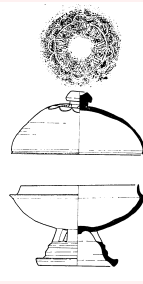

印花文陶質土器(笠ヶ塚出土)

凡例...回日時(日程)、所会場・場所、図内容、園対象・定員、園講師、園出演、園費用(記載の無い催しは無料)、園持ち物、園申し込み、園問い合わせ