

1990年(平成2年)

2月1日号 No. 559

発行

芦屋市役所(公聴広報課)

☎0797-31-2121

〒659 兵庫県芦屋市精道町7番6号

毎月1日・15日発行

広報あしや

テーマ エレガント 芦屋

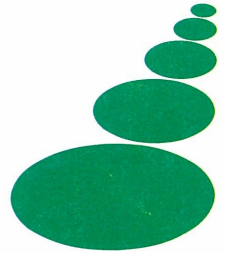

市制施行50周年
シンボルマーク

ASHIYA

娯楽

芦屋川沿いの松林の中にボツンとあったという「ピリヤード芦屋」は、一九一七(大正六)年に開業している。大槻町には少女歌劇をやっていた「寿劇場」(大正十年建設)があった。第一次世界大戦のころである。戦後、昭和二十五年に映画館「芦屋会館」ができ、「細雪」上映の時は列をなすほどの盛況だったという。四十五年十一月閉館したが、その年ルナ・ホールができ、数々の劇映画が催されている。

監修：大森一樹(映画監督)／撮影：山口 宏(写真家)



芦屋物語

● 建物を通してみる芦屋と歴史

開業70年の玉突

大森 一樹

大阪の下町から芦屋に引越すことになった時、みんなに言われたことは「芦屋にはパチンコ屋さんがいないんだから……」ということだった。小学校の四年生にとって、パチンコ屋がその街にあるうとなかろうと、そんなことは関係のないことだったのだが、その「だから……」の後に続く、「上品な文化都市だ」ということには、それなりに納得したものだった。

芦屋には、確かにパチンコ屋さんはなかった。封切りから随分遅れた三本立ての映画を上映している映画館が一つと、阪神芦屋から国道への道の途中に「球突」の小さな看板を見つけただけだった。娯楽と名のつくものはそれだけだったと思う。

それから、三十年近く経とうとしている現在、僕は映画を作る仕事をしている。映画を文化の一つに挙げる人は多い。もちろん、そのことを否定するつもりはない。ただ、映画が芸術だからというのではなく、娯楽だからそうであると思っている。そして時にはそのことですれ違いがある。

この国では、文化というと、すぐに遺跡だ、記念碑だ、あるいは講演、カルチャースクールと、そんなことを思い浮かべる人が多いのだが、見せていたくものや学ぶことだけが文化ではないだろう。その時代を生きる人たちがほんとうに楽しむものだって文化ではないだろうか。たかが娯楽と片付けられるものの中に、僕は文化の輝きを感じる。

昭和四十五年、芦屋会館が閉館して以来、「文化」都市、芦屋に映画館はない。現在、芦屋が、その文化を誇るのには、パチンコ屋さんがいないことではなく、七十年も続いているこの球突き屋さんと言っても、僕はおかしいとは思わないのだが……。



芦屋会館(現関西信用金庫芦屋支店)閉館後、「アシカン」薬局として名前が残る。

おももり・かずき 一九五二(昭和二十七年)生まれ。映画監督。平田町在住。

衆議院総選挙は 2月18日(日)が投票日

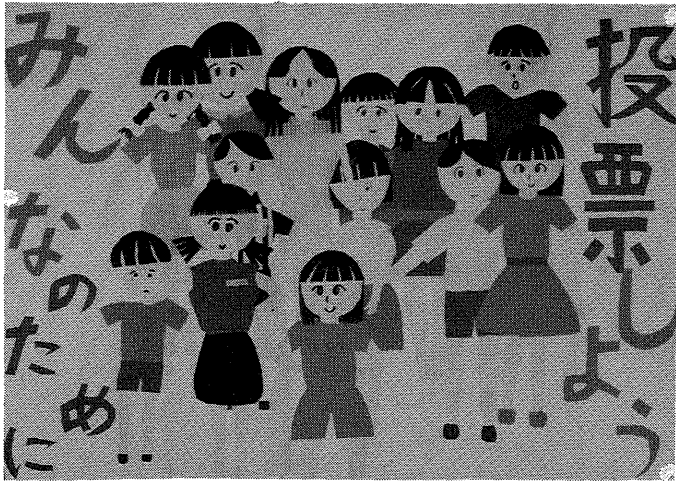

市立打出浜小学校6年 中村 瞳さんの作品



今回の選挙で投票ができる人は、下表のとおりとなっております。二月六日ごろに投票通知書を送りますので、ご確認ください。

選挙のあらまし
選挙制度は、国民主権の民主政治の基本となるものです。とりわけ、このたびの総選挙は、日本の将来を選択する意義深いものといわれています。

芦屋市で投票できる人

- ・昭和45年2月19日以前に生まれた人で、平成元年11月2日までに本市に転入届をし、引き続き住民基本台帳に登録されている人
- ・平成元年10月18日以後、市外へ転出した(する)人で、本市の選挙人名簿に登録されている場合。

不在者投票の制度もあり

投票日に、やむを得ない用事のために投票所に行けない人は、ぜひ不在者投票の制度を利用し、投票を済ませてください。

●期間：二月三日(土)～二月十七日(土)
ただし、最高裁判所審

投票通知書は、2月6日 ごろにお送りします。

選挙事務 芦屋市 料金後納郵便 〒659 芦屋市

衆議院議員総選挙通知書
(最高裁判所裁判官国民審査)

投票日 平成2年2月18日(日)
投票時間 午前7時～午後6時

この通知書は投票の際に、ご持参ください。

不在者投票

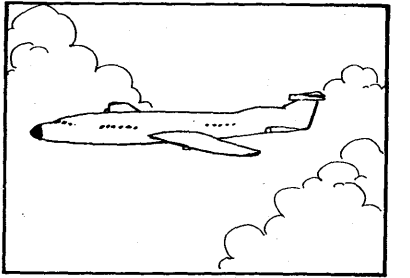

問い合わせ●市選挙管理委員会 (☎2121内線 532)

体の不自由な人は 郵便投票制度を

投票所に行くことができない身体障害者手帳か戦傷病者手帳をお持ちで下表の障害に該当される人は、自宅で投票ができる「郵便投票」の制度があります。

郵便投票制度を利用して自宅で投票できる人

区分	障害の種類	障害の程度
身体障害者手帳	両下肢、体幹の障害もしくは移動機能の障害	1級もしくは2級
	心臓、じん臓、呼吸器、ぼうこう、直腸もしくは小腸の障害	1級もしくは3級
戦傷病者手帳	両下肢もしくは体幹の障害	特別項症から第2項症まで
	心臓、じん臓、呼吸器、ぼうこう、直腸もしくは小腸の障害	特別項症から第3項症まで

すでに「郵便投票証明書」をお持ちの人は、投票用紙の請求を二月十四日(水)までにしてください。



松下康子さん 伊勢町在住

昨年、参議院選挙では投票日に旅行に行くため、市役所へ不在者投票に行

一票を大切に

きました。その時、大きなカバンを持ったサラリーマンの人が、これから東京へ出張で時間が足りないと言いつつ汗を拭きふき、「一票をむだにしないぞ」という意気込みで投票されている姿を見て、一票の重さを教えられました。

今回の総選挙は、私たちの暮らしにとって大切な選挙です。私も社会的な責任をもち、

公職選挙法の 一部が改正

2月1日から実施



二月一日から公職選挙法の一部が改正されました。今までは、公職の候補者等の寄附は原則として禁止されていましたが、実効があがっていませんでした。改正法では、抜け道

となっていた部分を、すべて「罰則の対象」とし、処罰されると公職の停止という非常に厳しい内容になっていきます。具体的には、本人が出席しない結婚披露宴の祝儀や葬式における香典、町内会の野球大会にカップや記念品を贈ることなどが禁止されています。

公民館講座 シリーズ昭和史

「ニッポン・カンパニー」の軌跡～経済でふりかえる昭和～

▶日程…右表のとおり。時間は14時～16時▶会場…市民センター講義室▶講師…三島康雄氏・岩崎晃氏▶定員…60人(先着順)▶受講料500円▶申し込み…2月1日から市民センターで、はがき・電話・来館にて受け付けます

問い合わせ 市民センター教育事業係(業平町8-24, ☎4995)

月・日(曜)	内 容
2月15日(木)	「ニッポン・カンパニー」の生立ち
2月22日(木)	昭和恐慌と企業の倒産
3月1日(木)	統制と軍需の経済
3月8日(木)	「財閥を解体せよ」
3月15日(木)	高度経済成長の光と影
3月22日(木)	頂点に立つ日本経済と課題

ご飯料理講習会

栄養バランスのとれた日本型食生活をしよう

日時/2月21日(水)10時～12時30分 会場/市民センター料理室 対象/市内在宅の家庭主婦 定員/20人 講師/県食生活改善協会事務局長・金谷滋子氏 メニュー/米入り鶏肉シチュー・じゃがたらご飯・ライスケーキ・スッパリ・巴巻 申し込み/2月2日(金)から電話で受け付け。先着順。

申し込み 市経済課消費生活係(☎2121内線325)

お米は味が淡白であるため、様々な味付けの食品となじみやすく、バランスのとれた健康的な食生活の中心となる主食にふさわしい食品です。そこで、県・市では、ご飯と多種類の副食からなる栄養バランスのとれた「日本型食生活」の普及を通じて、お米の消費拡大を推進しています。

市制50周年・教委設置40周年を記念

市立打出教育文化センターの建設工事始まる 旧図書館跡

本年一月から打出小槌町の旧図書館跡で「芦屋市立打出教育文化センター」(仮称)の建設工事が進められています。これは、市制五十周年記念事業の一環とともに教育

委員会設置四十周年の佳節にあたることから建設が決まったものです。かつて、市立図書館として使われていた本館は、明治時代の貴重な石造建築として、これを補強して保存するとともに、新たに二階建ての建物を増築のうえ、一体利用しようとするものです。

用途は、市民の皆さんのご意見やご要望を反映して、図書館、集会所等の機能を持たせること、併せて学校教育の充実にとって欠かせない教職員

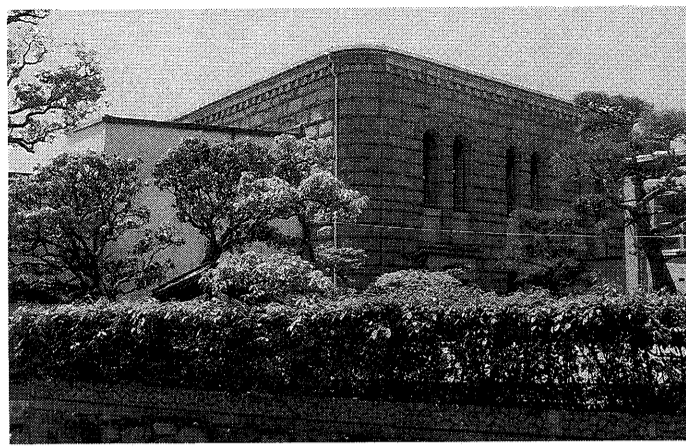

石造建築の本館を保存し、増築建物と恵まれた緑、日本庭園は教育文化センターとして、期待が高まっています。

〈施設の概要〉敷地面積 1893.12㎡/建築面積 668.15㎡(石造建物を含む)/床面積 1階640.73㎡ 2階571.16㎡/延床面積1211.89㎡

〈主要諸室〉保存建物(1階・図書館分室、2階・会議室…集会所の利用が可能)、増築建物(教育研究所、和室…集会所の利用が可能、ロビー)

の研修・研究のための施設を整備することとしました。この施設が、敷地内の日本庭園と調和したやすらぎのある場所として皆さんに親しんでいただけるよう、今秋のオープンを目指して準備を進めているところであります。

問い合わせは、市教育委員会施設整備担当(☎③2121内線501)へ。

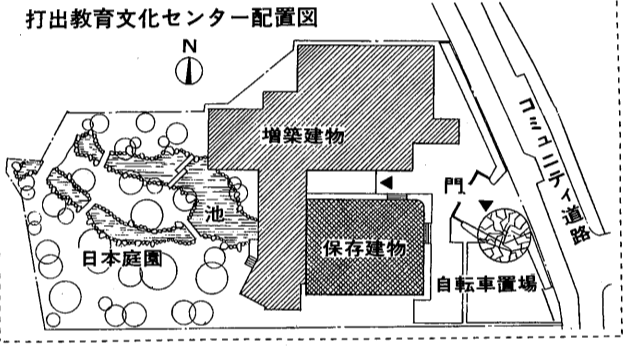

国民年金からのお知らせ

老齢福祉年金・児童扶養手当等の差額支給

国民年金法および児童扶養手当法等の一部改正により、老齢福祉年金、児童扶養手当、特別児童扶養手当が平成元年四月にさかのぼって引き上げられ、その差額は、本年二月に次のように支払われることになりました。

①特別証書(今回送付分)
②国民年金証書(既にお持ちの緑色の手帳)
③②に押しあてある印鑑

▼児童扶養手当・特別児童扶養手当
郵便局払いの人は、二月中旬に差額分証書をお渡ししますので、指定の郵便局でお受け取りください。銀行振り込みの人は、二月十九日(月)に差額を振り込みますのでご確認ください。

「新芦屋50景」フォトコンテスト写真募集中
締め切り 3月15日(木)

第6回定例市議会報告

旧図書館整備工事を承認

外壁、庭などは保存

昨年の十二月五日から二十二日間にわたって開かれた第六回定例市議会では、平成元年度各会計補正予算や工事請負契約など十三議案が上程、可決されましたが、六十三年度各会計決算は審査が終了せず、結論が先送りとなりました。

▼(仮称)芦屋市立打出教育文化センター新築工事

主な内容は、次のとおりです。

▼可決された議案

▼(仮称)芦屋市立打出教育文化センター新築工事

「子どもの権利条約」が、一九八九年十一月国連総会で採択されました。十年もの歳月をかけて国連人権委員会が審議してきたこの条約は、おとなたちが「保護し育ててやっっているのだ」と上から見おろしがちな、小さな人びとへの無礼を糾(ただ)して、「おとなの子どもの親」つまり人間親の是正を求めるものでしょう。第十二条の意見表明権ひとつみましても、おとなたちがこの姿勢をもたない、正當に重視される

くちはならない必然性が、よくわかります。

「自己の見解をまとめ、力のある子どもに、その子どもにも影響を与えるすべての事柄について、

ところが、この国の教育行政は、子どもの権利どころか、子どもの権利に忠実な命令服従の強化がすすむ一方です。子どもたちは、真実の歴史や

ひたひた

理想を教えないで、あまいをまるで美德であるかのように事なかれの汚濁に沈んでいる非民主的な社会を、ちゃんと視て

子どもも、おとなも

岡部 伊都子

う解放への実力。どうぞしっかり勉強して成長して下さいね。先生やお友だちからいっぱいすばらしい力を吸収してくださいね」と。

子どもの権利どころかおとな自身、自分は果たしてどこに、捜さなくてはならない社会。いよいよ矛盾と危険をはらむ一方の現実、みずから人間の人格と人権を創りだす責任を感じます。(随筆家、おかべい)

▼芦屋市一般職の職員の給与に関する条例の一部を改正する条例の制定について

▼芦屋市立地区集会所の設置および管理に関する条例の一部を改正する条例の制定について

▼民生関係

▼文教関係

▼建設関係

▼総務関係

▼民生関係

▼文教関係

▼建設関係

「下水」の水質試験結果

下水処理場(☎③1291)

試験項目	平成元年 12月4日(月)		平成元年 12月18日(月)		基準
	流入水	処理水	流入水	処理水	
天候	晴		晴		
気温(℃)	13.5		13.5		
検水名	流入水	処理水	流入水	処理水	
水温(℃)	17.0	18.6	16.3	17.7	
P	7.3	6.5	7.3	6.7	5.8~8.6
S	182	3	188	2	70以下
BOD	335	15	255	17	20以下
大腸菌群数(コ/㎡)	40,000	0	30,000	0	3,000以下
備考	前日 晴	前日 晴	前日 晴	前日 晴	

用語の説明
 [PH]水素イオン濃度。酸性度を示す数値で7が中性。7より大きいほどアルカリ性が強く、小さいほど酸性が強い。
 [SS]不溶性の固形物。水質汚染の原因になる。
 [BOD]生物学的酸素要求量。数値が高いほど有機物が多い。

寒波対策 だいじょうぶですか!

水道管を保護するには

露出部分は布・毛布等で巻き、その上からビニールなどを巻きます。メーター周囲は、布切れや毛布などをビニール袋に入れ保温してください。

水道管が凍って出ないときは

タオルをかぶせ、その上からゆっくりとぬるま湯をかけてときます。

水道管が破裂したときは

止水栓をしめて水を止め、破裂した部分に布かテープをしっかりと巻きつけて応急手当をし、水道部が指定水道工事に修理をお申し込みください。

市指定水道工事店名	所在地	電話
備前	精道町11-5	☎2548
備前	西山町3-8	☎3565
備前	月若町8-2	☎2991
備前	西蔵町3-19	☎1882
備前	業平町3-6	☎3552
備前	若宮町2-13	☎0706
備前	西山町15-4	☎2334
備前	前田町9-2	☎3447
備前	東山町2-6	☎3708
備前	大槻町6-6	☎4446
備前	西蔵町1-11	☎0379
備前	上宮川町6-1-104	☎9056
備前	松ノ内町7-17	☎4842
備前	宮川町8-4	☎5735

市水道部工務課維持係(☎③2121内線479)

表10 その他の手当の状況(平成元年4月1日現在)

Table with 4 columns: 区分, 芦屋市, 国, 金額. Rows include 扶養手当, 住居手当, 通勤手当.

表11 特別職の報酬等の状況(平成元年4月1日現在)

Table with 3 columns: 区分, 給料月額, 調整手当, 合計. Rows include 市長, 助役, 収入役.

(注) 上記の報酬等は、昭和63年2月の特別職報酬等審議会の答申に基づき、市議会の議決を経て、同年4月から適用しています。

表9 時間外勤務手当の状況

Table with 3 columns: 年度, 支給総額, 職員1人当たり支給年額. Rows for 63年度 and 62年度.



表5 期末・勤勉手当の状況(平成元年度支給割合)

Table with 3 columns: 区分, 芦屋市, 国. Rows for 6月期, 12月期, 3月期, 計.

市民の皆さんに市職員の給与の状況を広く知っていただくため、その実態を公表します。市の一般職の職員の給与は、地方公務員法に基づき、生計費や国家公務員および他都市の職員の給与、民間企業従事者の給与との均衡等を考慮し、職員団体等と協議したうえで、市議会の議決を経て市の条例で定められています。

また、市長、助役および収入役の給与と市議会議員の報酬は、市民の中から選任された委員で構成する「特別職報酬等審議会」で審議され、議会の議決を経て条例で定められています。(表11参照)

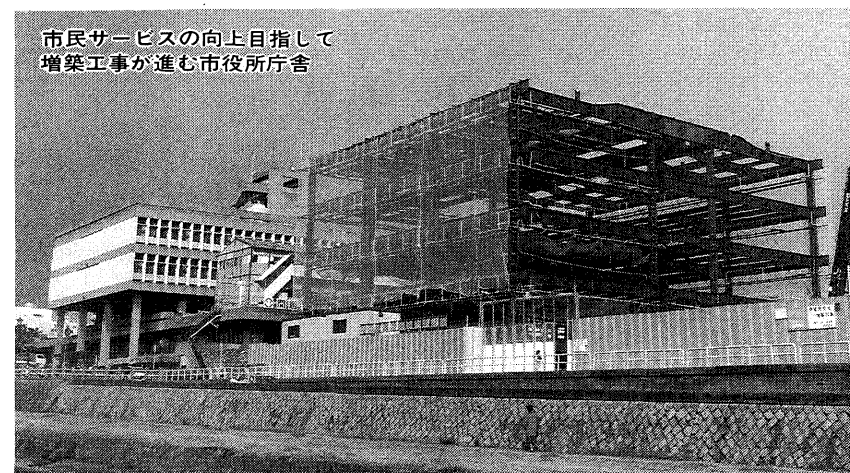
ラスパイレズ指数(国家公務員の給与を100として市の一般行政職員の給与を比較)は、平成元年4月1日現在で108.4となり、前年より0.6ポイント低くなっています。

市職員の給与との状況

表1 職員の平均給料月額・平均年齢の状況(平成元年4月1日現在)

Table with 4 columns: 区分, 一般行政職, 技能労務職. Rows for 芦屋市 and 国.

表2 職員の初任給の状況(平成元年4月1日現在)

Table with 4 columns: 区分, 芦屋市, 国. Rows for 一般, 行政職.

表3 職員の経験年数・学歴別平均給料月額の状況(平成元年4月1日現在)

Table with 4 columns: 区分, 経験年数10年, 経験年数15年, 経験年数20年. Rows for 一般, 行政職.

表4 一般行政職の級別職員数の状況(平成元年4月1日現在)

Table with 6 columns: 区分, 1級, 2級, 3級, 4級, 5級, 計. Rows for 標準的職, 職員数, 構成比, 1年前の構成比, 5年前の構成比.

(注) 1 市の給与条例に基づく給料表の級区分による職員数です。2 標準的な職務内容とは、それぞれの級に該当する代表的な職名です。

財政事情を公表します 平成元年4月~12月

地方財政の現状は、平成元年度末で地方債等の借入残高は約六十七兆円に達する見込みとなり、これからの償還は、地方財政の将来にとって大きな負担となり、前途は依然として厳しい状況にあります。また、消費税の実施など税制の抜本的改革がなされ、加えて、国庫補助負担金も平成元年度において負担率の見直しが行われ、投資的経費にかかる暫定措置を除き、恒久措置が決定されました。

Table with 4 columns: 事業名, 支出費目, 予算額, 支出済額. Rows include 庁舎増改築事業, 和風園建替建設準備事業, etc.

表2 主要事業の執行状況(平成元年12月31日現在)

このような状況の中で、本市においては「市制五十周年に向けて他に誇れる

Table with 6 columns: 会計区分, 当初予算額, 現計予算額, 収入済額, 支出済額, 差引. Rows include 一般会計, 繰越事業, 国民健康保険事業, etc.

表1 元年度各会計予算現計および執行状況(平成元年12月31日現在)

青年セミナー 『不思議』大好き! 講師 立命館大学教授 安斎 育郎氏. Includes a cartoon character and text about a seminar.

「酒蔵見学」 観光施設を訪ねて. 2月10日(土). 昔の伝統を受けつづ、酒づくりの工程を見学し、きき酒をしていただきます.

消費生活 モニター募集. 平成2年度芦屋市消費生活モニターを募っています. 希望者は、はがきに住所、氏名、年齢、電話番号、家族構成、主に買物をする市内の市場・スーパー等の名、応募の動機を記入し申し込んでください。

広報あしや物語 市制施行(三) 難産だった町名改正. 「燃ゆる大空」の戦時歌謡曲がヒットし、「紀元二千六百年、ああ一徳の胸はなる」と歌われた時代です。それから五年後、敗戦。しかし、この五年間に市の基礎が作りあげられました。特に町名改正が大事業でした。四大字(芦屋打出三条・津知)と二百余の小字が錯綜(そう)してしまっていました。関係者は、「今ややっておかなく、後にはなるほどおこなう。ぜひこの機会に」と、昭和十七年に着手を決計されています。

問い合わせ 市職員課 (☎2121内線282)

保健衛生

保健センター
公光町5-10 ☎01586

県保健所
公光町1-23 ☎0707

芦屋市医師会
公光町5-21 ☎2000

芦屋市歯科医師会
公光町4-29 ☎6471

衛生総務課管理係
精道町5-11 ☎2121 内線352

環境衛生課
浜風町31-1 ☎2155

環境施設課
浜風町31-1 ☎5391

めざそう21世紀の健康づくり

あしや健康・福祉祭

3月3日(土)・4日(日)市民センターで

めざそう二十一世紀の健康づくりすこやかな社会をめざしてをテーマに、第九回あしや健康・福祉祭を市・県芦屋保健所・芦屋いずみ会の主催で三月三日(土)・四日(日)の両日、市民センターで開催します。

今年、人形劇・親子体操・健康体操・講演会・福祉機器の展示・相談の両日、市民センターで断・食生活診断など多彩な催しを企画しています。

ご家族の健康づくりのため、ぜひご来場ください。なお、催しについては、講演を除いては、も予約制です。

問い合わせは、保健センターへ。

催しもの(401室)

3月3日(土)	人形劇(10時~10時30分) 「はなさかじいさん」 出演/なかよしクラブハウス 親子体操(10時30分~11時30分) 「ぬいぐるみと楽しく遊ぼう」 指導/劇団トロピカルシャワー・演出家・星京子氏
3月4日(日)	健康体操(10時~11時30分) 「実年男女集まれ」 指導/体育指導主事・寺本三恵子氏 講演(13時30分~15時30分) 「寝たきり大国日本-小さな国に学ぶ老人ケア-」 講師/阪南中央病院内科医長・岡本祐三氏

展示・相談コーナー(ロビーA・B)

3日(土)10時~16時、4日(日)10時~15時30分。コンピュータを使った体力測定・食生活診断、福祉機器の展示(301室)、健康相談など。

予防接種のお知らせ

風しん予防接種

日時：二月二十一日(水)午後三時~四時
会場：保健センター
対象：中学二年生の女子
申し込み：二月十五日

子と、昨年接種できなかった三年生の女子(市立中学校と芦屋大学附属中学校の生徒は学校で実施します)

ジフテリア予防接種

日時：二月八日(木)午後三時~四時
会場：保健センター
対象：小学六年生
注意：体温を測り、必ず保護者同伴でお越しください。三種・二種混合の予防接種を受けていない人は受けられません。
問い合わせ：保健センター

在宅保健婦・看護婦募集

内容：在宅寝たきり老人のおられる家庭を訪問し、介護者に介護の方法等の助言や指導・相談を行います。
資格等：五十歳くらいまでの資格を有するかた
問い合わせ：保健センター

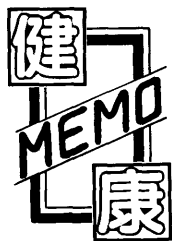

23

漢方薬

市立芦屋病院 副病院長 吉龍 資雄

漢方薬は中国数千年の歴史の中で、膨大な経験と実績の蓄積の上にできあがった薬剤です。昔はよく煎じて飲んでいましたが、近年、服用に便利なエキス剤(煎じた薬湯を粉末にしたもの)が開発され、昭和五十一年、漢方エキス剤が健康保険で使えるようになって患者さん

の経済的負担が軽減され、から急速に普及されてきました。現在、健康保険で使用できるものは約二百種に及び、たいいていの病気に対処できるようになりました。さらに高麗人参(朝鮮人参)も漢方薬と一緒に使うことを条件に健康保険で使用できるようになりました。

年ごとに漢方薬の使用範囲は拡大しています。西洋薬が効きにくい、いわゆる難病に各種の漢方薬が使

れたり、薬を長期間使用しなければならぬ慢性病に漢方薬を単独使用したり、西洋薬と併用してその副作用を予防・軽減したりしています。

漢方薬の使用に当たっては、病気のみならず、その人の体質をも考慮して薬を決めなければならぬので、十分な漢方医学的診察が必要で

芦屋病院の漢方外来診察日は、月曜・木曜日の午前中です。

老健法に基づく健康診査

受診希望のかたは、二月二十八日(水)までに各医療機関に申し出てくださ。七十歳以上のかたは無料です。

問い合わせは、保健センターへ。

アルコール依存症家族会

芦屋保健所では、アルコール問題で悩んでいる家族を対象に、家族会を行っています。

日時：毎月第二金曜日 午前10時~正午
内容：グループワークを通して、家族としての取り組みを学んでいきます
希望者は、事前に芦屋保健所保健課へ。

日曜・祝日救急当番医

内科 9時~17時

- 2月4日(日) ... 野津医院 <神経科> 精道町6-10-101 ☎0272
- 11日(日) ... 荻野医院 <内科> 公光町4-17 ☎6226
- 12日(月) ... セントマリア病院 <外科・内科> 大原町5-20 ☎1771
- 18日(日) ... 本田医院 <外科> 宮川町5-11 ☎2221
- 25日(日) ... 片岡医院 <外科> 船戸町4-1-405 ☎2655
- 3月4日(日) ... 高医院 <内科> 東山町5-8-2F ☎0022

歯科 9時~12時

- 2月4日(日) ... 若林歯科医院 船戸町4-1-407 ☎4882
- 11日(日) ... 渡辺歯科医院 船戸町3-5 ☎5939
- 12日(月) ... 和田歯科医院 津知町3-14 ☎0384
- 18日(日) ... 明石歯科医院 公光町9-6 ☎1560
- 25日(日) ... 有本歯科医院 春日町6-15 ☎1087
- 3月4日(日) ... 池沢歯科医院 松ノ内町3-9 ☎1780

検診だより

2月1日
3月5日

保健センター (国道2号業平橋南へ150メートル)

内容	日程	時間	対象・経費等
ツベルクリン反応検査	5、3/5	14:00~15:30	3カ月~4歳未満児。母子健康手帳、予防接種つづり持参
ツ反判定・BCG接種	7、3/7		個別接種。無料
三種混合・M・M・R、はしか	委託医療機関にお問い合わせください。		個別接種。無料
1歳6カ月児健康診査	15	13:00~14:00	S63.7.16~8.15生まれ。母子健康手帳持参。
母親学級	14、21、28	12:45~16:00	妊産婦。母子健康手帳持参。テキスト代250円
小児ぜんそく等の健康相談(予約制)	15	14:30~15:30	6歳未満。医師・栄養士・保健婦による相談
肺がん検診(市民健診で実施)	27	9:30~10:30	40歳以上。胸部X線。かくだん検査(必要なかたのみ900円)
市民健康診査	27	9:30~10:30	16歳以上...胸部X線・血圧・検尿(無料)、40歳以上...心電図・採血 400円 絶飲絶食
健康子エックB(予約制)	13、3/6、3/12、3/13 予約受付中	9:15~	35歳以上。成人病予防10項目 5,000円
貧血検査	27	9:30~10:30	16歳以上。180円
栄養相談(予約制)	27	9:30~11:00	無料
健康相談	17、24	9:30~10:30	成人を対象に医師による相談
胃がん検診(予約制)	1、5、8、10、15、19、22、26、3/1、3/5	9:00~10:30	35歳以上。1,000円
子宮(頸部)がん・乳がん検診	随時	医療機関で診療時間内の午前中	30歳以上の婦人。子宮(頸部)がん1,000円、乳がん400円
大腸がん検診	20	9:30~10:30	40歳以上、採便容器を渡してとり方の説明 400円
歯周病講座	21	13:00~14:30	市内在住・在勤のかた。相談と検診。無料

県保健所 (国道2号業平橋東へ150メートル)

内容	日程	時間	対象・経費等
4カ月児健康診査(股関節脱臼検診併設)	8、22	13:00~14:30	元.10.1~10.15生まれ 母子健康手帳持参 元.10.16~10.31生まれ
3歳児心の検診	6、13、20、27	9:00~10:00	S62.2.1~2.6生まれ 母子健康手帳持参 S62.2.7~2.15生まれ S62.2.16~2.19生まれ S62.2.20~2.28生まれ
3歳児健康診査	1、3/1	13:00~14:30	満3歳~4歳未満児。母子健康手帳持参。尿検査あり
乳幼児歯みがき教室	7	13:00 開始	1歳6カ月児(0~6歳も可)歯ブラシ、コップ、母子健康手帳
歯科保健相談	7	13:45~14:15	乳幼児、妊婦、中・老年、一般
乳幼児精神保健相談(予約制)	6	13:00~14:30	母子健康手帳持参
妊婦健康相談	9、16、23	13:00~14:00	無料。貧血検査等。母子健康手帳
一般健康相談	9、16、23	13:00~14:00	有料。診察、血圧測定、X線撮影、心電図ほか。車いすのかたは、事前に連絡ください
電送心臓検診	9	14:00~14:30	
精神保健相談(予約制)	22	9:30~10:30	精神保健に関する不安や心配等、専門医の相談
検便・水質検査	毎週月・火・水曜日	9:00~12:00	有料。特殊項目水質検査などは第1・第3月曜日
療育相談(予約制)	19	13:00~14:30	心身障害の心配のある子供。専門医、心理発達・福祉の相談

夜間在宅輪番
在宅当番医が待機しています。
時間：夜間(毎日)二十時~翌七時
問い合わせ：消防本部 ☎2345

耳鼻いんこう科の急病診療
診療日：日曜日および休日
時間：九時~十六時
場所：尼崎医療センター
(尼崎市水堂町三二一五二〇、☎06-436-8701)

眼科の急病診療
診療日：日曜日および休日
時間：九時~正午
場所：尼崎医療センター
(尼崎市水堂町三二一五二〇、☎06-436-8701)

まず かかりつけの医者へ

2・3月

大型ごみの収集日

問い合わせ 環境衛生課 (☎2155)

大型ごみは定められた日の午前8時30分までに出しましょう。

最近、比較的新しい自転車、三輪車等が出されています。取り残しにならないよう「不要品」と表示してステーションに出してください。

Table with 4 columns: 収集する町名・区域, 曜日, 2月, 3月. Lists collection dates for various districts from 朝日ヶ丘1-7 to 業平.

中国帰国孤児のための身元引受人など 厚生省では、日本語や日本の生活習慣を十分に知らない中国帰国孤児などのかたがたが、日本で暮らしていけるようにお

アルバイト看護婦 勤務時間：8時30分～16時15分(日・祝日は休み、時間は相談のうえ) 勤務場所：外来●賃金：1時間1100円程度(経験等により異なります) ●問い合わせ：芦屋病院総務課(☎21156内線205)

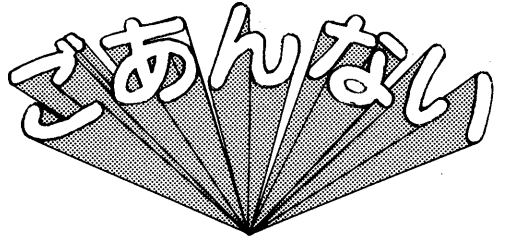

世話して下さる身元引受人・自立指導員・自立支援通訳を募集しています。内容は、肉親にかわっての相談・帰国手続きや帰国後のお世話・定着後自立に向けての指導・通訳などです。



競争入札参加者の登録受け付け 市が発注する工事の請負、物品の購入および印刷物などの競争入札に参加するためには、あらかじめ参加者の登録をしていただく必要があります。

青少年リーダー養成講習会「今出さんの天気教室」 日時：2月25日(日)、3月4日(日)、10時～12時 ●会場：体育館・青少年センター ●対象：16歳

子どもお話し会 日時：毎週土曜日、14時～14時30分 ●小学1、3年 [14時30分～15時] ●会場：小学4年以上 ●会場：図

救急講習会 消防本部では、事業所団体等を対象に救急講習会の申し込みを受け付けています。

手をつなぐ親の会 2月14日(水) 10時30分～13時30分(売り切れ次第終了) ●会場：ラポ

善意銀行(敬称略) 〃〃〃 預託(一つ共同作業所のために) 〇5万7000円、コープ打出浜運営委員会

芦屋市統計書の頒布 芦屋市の人口、経済、社会、教育、文化についての基礎数値をまとめた「平成元年度芦屋市統計書」を刊行しました。

折紙教室 日時：2月7日(水) 10時～12時 ●会場：図書

同和問題講演会 日時：2月9日(金) 19時～21時 ●会場：上宮

身体障害者移動相談 日時：2月14日(水) 9時30分 ●会場：尼崎市

市福祉総務課取り扱いは、市福祉のために 〇20万円、大井邦夫

川西運動場・中央公園野球場の使用登録を受け付けます。

折紙教室 日時：2月7日(水) 10時～12時 ●会場：図書

折紙教室 日時：2月7日(水) 10時～12時 ●会場：図書

折紙教室 日時：2月7日(水) 10時～12時 ●会場：図書

折紙教室 日時：2月7日(水) 10時～12時 ●会場：図書

折紙教室 日時：2月7日(水) 10時～12時 ●会場：図書

折紙教室 日時：2月7日(水) 10時～12時 ●会場：図書

折紙教室 日時：2月7日(水) 10時～12時 ●会場：図書

折紙教室 日時：2月7日(水) 10時～12時 ●会場：図書

折紙教室 日時：2月7日(水) 10時～12時 ●会場：図書

折紙教室 日時：2月7日(水) 10時～12時 ●会場：図書

折紙教室 日時：2月7日(水) 10時～12時 ●会場：図書

折紙教室 日時：2月7日(水) 10時～12時 ●会場：図書

折紙教室 日時：2月7日(水) 10時～12時 ●会場：図書

折紙教室 日時：2月7日(水) 10時～12時 ●会場：図書

折紙教室 日時：2月7日(水) 10時～12時 ●会場：図書

高齢者実態調査にご協力を

高齢者の生活実態や意識を把握するとともに、老人福祉サービスに対するご意見や要望をお聞かせいただき、今後の老人福祉行政に反映させるための資料にいたしますので、ご協力をお願いします。

「芦屋三大まつり」

市では昨年行われた「さくらまつり」「サマーカーニバル」「秋まつり」の様子をまとめたビデオ「芦屋三大まつり」(カラー、22分間、VHS方式)を製作しました。

市民相談

Table with 3 columns: 種類, 相談日, 相談内容. Lists consultation services like 家事相談, 法律相談, etc.

市長のひろば

村山リウさんの講演「源氏」の世界」が二月九回目。分りやすい語り口がまるで世間話のよう。これが毎回ルナ・ホールを満員にするゆえんらしい。「源氏」の聞き手が私に見えないエネルギーを与えて下さっている。ありがたきことと謙虚におっしゃる。「源氏」を読むたびに何か発見があり、それは年を取った証拠で視野が広くなり考えが深くなった」とも。

はなやげ老い

年を取るのには実に尊いもの。お年寄りには本当のものをきておられるのだから。誇りをもって次の時代への語り部になつていただきたい。(グループ・芦文)

五十余年目の小学校同窓会

東芦屋町 北川原豊子
山手小学校一回生と精道小学校イレブン会が昨年十二月に合同の同窓会をホテル竹園で開きました。両校併せて五十四名の出席。東京からや山口などから来られた方もあり、焼酎に保存されていたかたが昔の写真を持ってきてくださり、懐かしいひとときを過ごしました。

M君へ(お爺ちゃんから孫への手紙)

東芦屋町 新谷 彰宏
M君お元気ですか。もうすぐ中学一年生ですね。その前にお爺ちゃんが最も尊敬しているかたのお話をします。

昭和八年末に山手小学校と岩園小学校ができて、それまで教室不足で、今の市民センター辺りにあった公会堂へ勉強に行ったり、短期間に宮川小学校へ行ったり戻ったりしたかたもありました。同じ組のかたと五十余年ぶりでお会いし、話はつきりでお会し、話してき

きません。昭和九年三期より、昔の阪神国道を境に四校に分かれました。来年は、卒業五十五年になり、精道小学校卒業を記念して、四校合同の同窓会を開いてはとのお話も出ています。市内におられるかた、ご賛同、ご協力をお願いします。

消え行く草花を

一冊の本に

西山町 宮原 伸さん(74歳)



宮原さんは、芦屋の山や六甲山系などに咲く草花のスケッチをまとめ、自費出版した。「続・散歩道の花100」である。宮原さんが草花のスケッチを始めたのは昭和四十二年の夏からである。

「山好きの主人が軽井沢に山小屋を購入、夏休みをそこで過ごすようになってからです。清澄な空気の中に咲く野草に魅せられて」と語る。芦屋に住んで三十年になる。「大阪で高校の教師をしていたころは、芦屋と大阪の間を往復するだけでそれ程感じなかつたのですが、退職後、

を始めていた二人の男の子が河に流されてしまったのです。その学生さんはすぐに河に飛び込んで一人を助けて、二人目の子供と一緒に流されながら岸に押し上げ、力尽きて亡くなられたのです。助かった子供は親や先生に叱られると思つたのか、家に帰ったまま今だに名前も分かりません。今、旭川河畔に学友達の手で、小さな石碑がたてられています。

▼ご投稿は、四百字前後で、原稿用紙のほか、はがきや封書でも結構です。住所・氏名・年齢・電話番号を記入のうえ、〒659芦屋市精道町7-6芦屋市役所公聴広報課「市民のひろば」係(☎0782121内線27)へ掲載させていただきます。薄謝を贈ります。

入院して知った真の「国際化」
岩園町 ロナルド S・ケアンズ
私は昨年まで島根県に住んでおり、PTAや教育委員会などの講演会にいろいろなテーマについて講演をしていました。そして、「国際化」は人気がある一つでした。ところが、大学が変わったため、芦屋へ引越して来ましたが、お互いの不安を打ち明けて、お互いにもふれること

健康のためにと歩き始めて芦屋には豊かな自然がすぐ近くにある。本当に素晴らしいものだと思つていました。退職後始めた早朝登山を毎朝欠かさず。城山登山会の仲間とも六甲山系を歩きます。「スケッチをしていて何か心が落ち着いて、いやな事も忘れる。歩いて、スケッチをして……なにより健康法です」

今までに百五十種約八百枚を描いた。その中には今ではなかなか見られない草花もある。「土地開発が山にまで及び、また、心ない人が草花を

描んでいく。緑が、自然が減っていくのは悲しいことです。消え行く草花をスケッチで残しておきたい。今七十四歳、喜寿までにもう一冊まとめた」と抱負を語る。

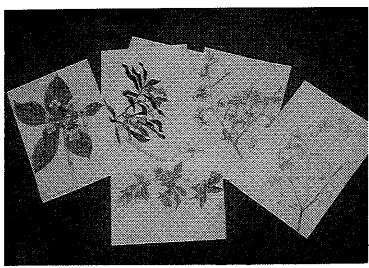

精密な描写に淡彩を施したスケッチ

声っ子

今日のテスト
昼休みれん習したのに、いつこまちがえた。まちがえたの知つた時、しんぞうがどきどきして、ふき出しそうだった。もう二回もいっしょの所をまちがえた。直す時、先生に何か言われそう。



朝日ヶ丘小学校三年 加藤 久子

ができました。話しながら、お互いに外国人である日本人であると言う感覚が消えてしまいました。人間がお互いの弱さに真面する時、国籍や民族の違いは関係の無いものです。本当の意味の「国際化」は、結局、政治や企業にあるものではなく、人の心にあるのです。

伝言板

市民ハイキング
日時：2月11日(日)
8時雨天決行 集合場所：阪急芦屋川駅北広場
行き先：東六甲山、約14キロ 一般向き 会費：450円 持ち物：昼食、水筒、雨具、防寒具、簡易アイゼン 問い合わせ：大山(☎1923夜間のみ)
PTA愛の献血運動
日時：2月10日(土)
10時～12時、13時～15時
会場：岩園小学校会議室 問い合わせ：藤原(☎4126)
田中千代服飾専門学校卒業作品ショー
日時：2月10日(土)
11日(日) 10時30分～14時 会場：田中千代服飾



▽明治のころ、青年が画家や詩人になろうとすれば「詩を作るより田を作れ」詩や絵なんて一文にもならん。それより、田畑で働く方が大事なことだ、と叱られたものだ。これも一面の真理といえる。だが、人生には金銭によって換算できないものもある。それは人間の魂を豊かにするといふ貴い営みだ。今年、美術館や郷土資料館が誕生する。また富田碎花生誕百年を記念し「富田碎花賞」が創設される。芸術や文学を愛した偉大なる青年たちの情熱は不滅である(ゆ)

多数のご応募ありがとうございます 新春アコちゃんクイズ正解発表



本紙一月一日号に掲載しました「新春アコちゃんクイズ」の正解は、「エレガントアシヤ」でした。今年、市制五十周年にあたり、市民の皆さんの関心も高く、お年寄りから小学生まで多数の応募がありました。ありがとうございました。応募総数五百八十四通の中から抽選の結果三十人のかたに、谷崎潤一郎記念館のテレホンカードをお送りします。発表は賞品の発送をもってかえさせていただきます。

アコちゃんだより

楽しい話題、ユニークな活動をご紹介します。



芦屋市と姉妹都市を提携しているモンテペロ市へ市立芦屋高校から和田哲尚君(三年)と山下有美さん(二年)が、昨年十二月二十三日から今年一月五日にかけて派遣され、国際親善を深めて帰国しました。

和田君は、「出発前の英会話の猛特訓のおかげで十分話しができた」、山下さんは、「友だちもたくさんできた。もう一度行きたい」と、楽しそうに市長に話していました。

モンテペロ市派遣学生が帰国 市立芦屋高校和田君、山下さん

