芦屋市弘報
芦屋市精道町93
發行所　芦屋市役所
發行人　芦屋市長
編集人　西田增藏
印刷所　塚田印刷KK
毎月1回20日發行定價2円

第1回健康週間始まる

一人殘らず健康に

期間8月1日——7日

市民の皆さん、忙しいお仕事にもめげず力一ぱいにお働きのあなたのおからだのことをお考えになつていられますか。

健康こそ我々の最大の幸福です。健康な身体を維持、増進し、弱い方はつよい身体につくりあげていくにはどうすればよいか、又健康な身体は自分丈が努力しても及ばない場合があります。それには健康な社会をお互の力によつて築くことが大切です。

〈自分の身体は自分で守り一人〳〵の健康によつて健康な明るい社會をつくりましよう〉

こうした意味で本年度より各方面の御協賛を得て第一回健康週間を始めます。皆様どうかこの週間を契機としていつまでも健康的な習慣と実践力を養うようにしましよう。

ではこの週間中の主な行事は……

①健康相談（2日—7日午前9—11時）市内各医師、歯科医及び薬局にて無料相談
②ラヂオ体操及び芦屋体操　市内児童遊園地及空地にて（毎日午前6・30から）
③毎日登山　高座の瀧まで（午前6—7・30）
④健康週間大会　精道小学校講堂　1日（午後7・30—9・3）◇スポーツ、衛生、文化等の映画及び講演◇健康優良児童の表彰
⑤富士登山（6日—9日）
⑥少年野球及び卓球大会　◇野球……2・3・4日　◇卓球……5日
⑦街頭展示会（衛生関係）　3日　保健所前　4日　阪神打出電停前　5日　国鉄芦屋駅前　6日　阪急芦屋川電停前
⑧家庭を中心とするレクリエーション講習会　2日　公民館（午後7・30—9・30）　5日　打出公会堂（午後7・30—9・30）　その他家庭並びに街の清掃、蝿蚊の撲滅、ネズミの捕獲運動等なお詳しいことは後日印刷物やマイクで御知らせいたします　**主催　芦屋市・芦屋市教育委員會**

市県民税納期限……七月三十一日
国民健康保険税……七月三十一日
納期限……七月三十一日

市警よ、さようなら

七月から縣警察發足

警察制度の改正により、まれてきた芦屋市警察署も従來の国警、自警が廃止され、之に代り県警察が7月1日から設けられることになりました。昭和23年3月自治体警察が生れて以來6年有余ほんとうに私達市民に親しより市警講堂に於て、市警し、治安の任を新しい県警に引つぎました。

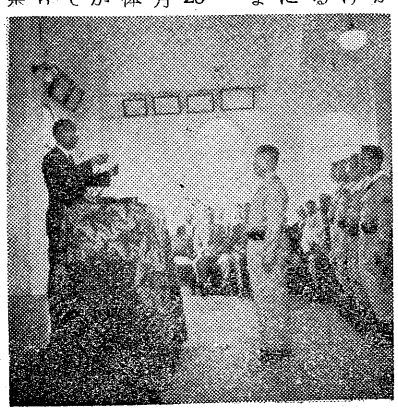

7時十後30日

廃庁式が挙げられ、是常警察長以下全署員を始め、公安委員、市長、市議会議長市議、官公庁代表等二百余名出席、警察長の挨拶、市長の告示につゞき各來賓の挨拶、各種表彰、公安委員警察長以下署員の解任式等あり、4時感慨深い式を閉じました。

7月1日からは、従來の国警と自警との夫々の長所を綜合し益々発展させようとの新しい抱負をもつた兵庫県芦屋警察署が、一般市民の大きな期待を担うて、新しく発足しました。

（寫眞は廢廳式場）

ゼヒしておきたい

市民税の減免

市民税は前年の所得税額を標準にして課税されますから、前年に所得があつても、その年になつて所得が著しく減じた人は、納税が困難となります。そのような人には納税する力が回復するまで、徴收猶予の許可をすることがあります。

（納期の延長—三ケ月まで徴收猶予—一年以内、詳細は係で御尋ね下さい）

また、もともと納税力が乏しいと見られる人（不具者・未成年者で低額所得者等）や、災害その他の理由で担税力がなくなつた人には、実情を調査の上、市長が減免の必要があると認めた場合は、市民税を軽減又は免除します。

次のような人で、減免御希望の方はなるべく早く税務課市民税係に用紙を請求して申請して下さい。市民税の減免が許可されると、県民税も同じ割合で減免されます。（地方税法・市・県税条例）

市民税減免基準坡粁

①昭29・1・2以後に生活保護法の規定による生活扶助を受けた者……所得割均等割全免
②所得税法第8条に規定する勤労学生……所得割の五割以内を減額（以下いずれも所得割の減免率）
③不具者、未成年者、65才以上の者又は寡婦（条例第17条第2項該当者を除く）で納税の著しく困難であると認められる者（イ）前年所得13万—16万円……五割以内（ロ）16万—20万円……三割以内
④昭29・1・2以後に納税義務者が死亡し、相続人において納税義務の承継が困難であると認められるとき、死亡の日以後に納期限の到來する納期分について（イ）前年所得50万円未満……全免（ロ）50万—80万円……七割以内（ハ）80万円以上……五割以内
⑤失業者（失業保険法第15条に規定する受給資格者及びこれに準ずる者）で生活困窮者（イ）前年所得30万円未満……全免（ロ）30万円以上……五割以内
⑥前年中に退職所得のあつた者で納税の著しく困難であると認められる者（イ）退職所得の額50万円未満……退職所得に対する所得割の五割以内（ロ）50万円以上……同三割以内
⑦疾病（扶養家族の疾病を含む）による生活困窮者で納税の著しく困難であると認められる者……所得の減少・医療費の額・病状等により一割以上五割以内
⑧本年の総所得金額の見積額が前年中の総所得金額の½以下に減少すると認められる者……三割以内
⑨右の外災害その他の事由により特に必要があると認められる者……市長の定める額

この基準は昭和29年度分から適用されますが昨年度以前の基準に比較して、減免率が多くなつています。

農業委員きまる

七月十六日執行の芦屋市農業委員会委員の選挙は、無投票で次の十氏が当選されました。（敬称略）

打出春日町四五細谷種次郎　岩田　義勝
打出西蔵町九　岩田　義勝
打出親王塚町二〇の一　西本　岩吉
打出春日町八六　山村嘉右エ門
小藪　英雄
津知町六五　上宮川町八一　石本　力藏
打出春日町三〇　天王寺谷忠左エ門
岩園町六九　極楽地勝彦
岩園町一三七　岩田久太郎

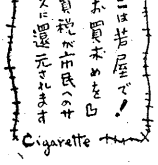

弘報委員總會開く

盛んな意見の交換

昭和29年度芦屋市弘報委員会総会は、風薫る七月三日（土）午後二時から前田町佛教會館で開催されました。市立公民館提供の映画を鑑賞後、久保委員長は先ず挨拶を述べ、尚過般選任された増田副委員長始め全幹事を紹介、内海市長の挨拶。又当会過去一年間の行事委員連絡書統計、委員異動等について事務局より報告あり、次いで委員長から特に本年度は地域委員を中心として町内の公共福祉的の実践運動を推進し差当り町内衛生処置の共同施行に着手したい。それについては既に先鞭をつけていられる茶屋ノ町の実状を承りたいとのべられました。よつて増田副委員長は、茶屋町内を十二区に分け夫々世話人をおいて消毒劑の共同購入一齊使用及び清掃を毎月励行していること、各家庭の自覚を促し非常な盛会でありました

（寫眞は總會々場）

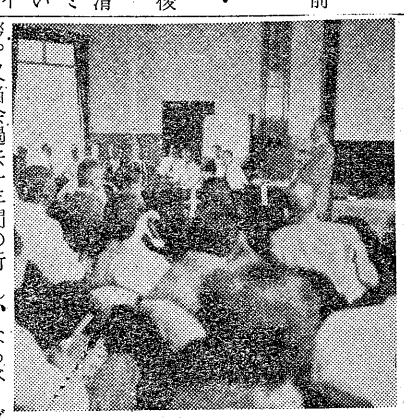

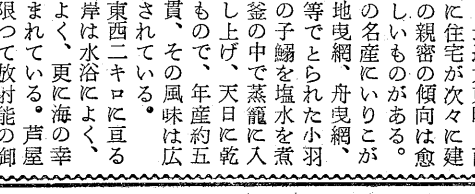

芦屋海岸

芦屋の浜開きは、去る六日行われたが、西南の恒風と潮流の影響によつて、從來芦屋河口の直ぐ東に設けられていた海水浴場は、砂浜が次第に削り去られ、流し去られて使用に堪えられず、今夏から三百米程東方に移動せざるを得なくなつた。

桑田変じて碧海となるは世の常とはいえ、捨てゝおく譯にもいかず、県の手でとりあえず海上へ直角に三十米程の防砂堤を二本突出して、この偉大な自然力を喰止めるべく目下折角努力中である。

芦屋河口の台場跡に立つて東方を眺めると白砂と青松が目路はるかに、緩やかな曲線を画いて東にのびている。浜辺打つ青い波の間からヴイーナスの裸形が現われそうなのどけさだ。宮川尻まで一キロ、それから西宮市境まで又一キロ、その海岸線に沿うて防潮堤がどこまでも白く続いている。漁夫や浴人がちら〳〵する。芦屋の海の特徴は、何よりも自然と人との親しき融和にある。街と海とが一体となつてとけ込んでいることだ。諸君考えてもみたまえ。君の家から水着にケープを引かけ直ぐに海につかつたりポチを連れて気軽るに浜先に出られる様な所が、尼崎から神戸迄どこにあろうか。最近大東町、西蔵町辺に住宅が次々に建ち、この親密の傾向は愈々著るしいものがある。この浜の名産にいりこがある。地曳網、舟曳網、巾着網等でとられた小羽中羽等の子鰯を塩水を煮沸した釜の中で蒸籠に入れて蒸し上げ、天日に乾燥したもので、年産約五万五千貫、その風味は広く賞味されている。

とまれ東西二キロに亘る芦屋海岸は水浴によく、逍遙によく、更に海の幸にも恵まれている。芦屋の海に限つて放射能の御心配無用、諸君安心してこの夏は大いに泳ごうではないか。

波しぶき裸形きほへる
海とほく瑠璃紺青に
陽はてりかげる

（ＭＮ）

住民登録はしてありますか

實施二周年

この七月は寄留法が廃止され、替つて住民登録法が、実施されてから丁度二周年になります。一昨年七月一日この登録法施行と同時に現住民（日本人のみ）を登録するため、全国一齊に調査が行われ私たち国民全部は、夫々の市区町村役場で住民票に登録されました。その後住所や世帯主が変つた方はありませんか？届出は済みましたでしようか？まだ届出されていない方は、今からでもすぐして下さい！

世帯の全部又は一部が住所を変つたとか、世帯主や同居人の異動があつたというときは、世帯主から住民登録の届出が必要です。

○市外から転入してきたとき……転入届
○市内で住所を変つたとき……転居届
○世帯主が変つたとき、又同一住所で世帯を分けたとき……変更届

いずれも十四日以内に。

赤ちやんが生れたり又は死亡した者があつた時とかその他本籍・戸籍の筆頭者又は氏名が変つたとき等は住民登録の届出は不要です。戸籍係に夫々の戸籍届出をされるだけで、市区町村がその旨住民票に記載することになつております。

どこの市区町村でも住民のためのいろいろな仕事をしていますが、そのためには住民は一人も洩れなく住民票に登録されていなければなりません。居住関係の証明に、印鑑証明、配給、就職、小中高大学入学、各種免許証申請、遺族援護、生活扶助の関係、不動産登記裁判所関係その他いろいろな場合には、私はこういう者に相違ないという、つまり氏名・生年月日・本籍・戸籍の筆頭者・住所等を公に証明してもらうことが必要になつてくるわけであります。

住民登録は又、市区町村、都道府県国あるいは各会社団体において、種々の行政事務や、人口統計や、事業企画の大切な資料となります。

住民登録はかように私たちの日常生活と最も関係の深い制度でありますから、私たち国民は全部洩れなく、居住地の市区町村役場に登録されていることが大事です。届出を怠ると過料に処せられることがありますから注意しなければなりません。

どうぞ皆さん、私たち一人残らず住民登録の届出を励行いたしましよう。

無料で取換

給水栓パッキングを

渇水期を控えて皆様にも「水」を大切にしていただきたいと存じまして、水道課では八月一日から十五日まで「給水栓パッキング無料取替」を実施しますからせいぜい御利用をお待ちしております。

節水しよう

水恋しい季節となりましたが今年も渇水が予想されますから、節水について市民の皆様の御協力を呉々もお願いします。

1漏水—道路上或は屋内屋外を問わず漏水を発見の節は直ちに市水道課（電話二〇九七番）へ連絡願います。

2撒水—庭園その他の撒水にはつとめて上水道以外の水を利用しましょう。

3盗水—密かに設備をして田畑の灌水その他不正使用される向が往々ありますがこれは絶体に許されない行為であり、飲料水確保の面からも由々しき問題で、違反者は上水道使用条例により処罰されますから御注意下さい。

4断水—低地配水区の上層地区では時折減圧又は断水で大変御迷惑をかける事があるかと存じます。それは渇水にも拘らず使用水量が急増した結果によるものであります。

然し水道課では渇水期でも、できるだけ皆様の御迷惑を少くするよう配水操作に日夜苦心しておりますからどうか節水に御協力を切にお願い申上げます。

〈休日でも執務します〉

水道課では上水道事業を円滑に運営しできるだけ皆様の御便宜をはかるため日曜休祭日でも次の業務については平日通りの取扱いをしておりますから御承知おき下さい。

①給水装置の修繕工事
②給水開始、中止、使用者の異動等の申込受付事務

自轉車鑑札の取替のまだの方はお早く税務課へ

塵芥の収集について

〈市民の聲〉 最近ゴミを集めに来る回数が少く十日に一度程もなく衛生上どうかと思われます。どうかもつと引取りの回数を多くして下さい。（西蔵町一市民—同趣旨のもの最近一ケ月に約十件あり）—**右寫眞はゴミとりの實況**—

衛生白書

清掃関係人口等比較表（別表）

年次	人口	作業員	一日一町排出量	一日收集必要量
二六年	四五、八三六人	三四人	一〇九貫	四、五六二貫
二七年	四七、七九八	三四	一三五	五、〇二一
二八年	四九、八五五	三六	一四一	五、七一〇
二九年	五一、〇五四	三七	一五七	六、五九四
三ケ年間比較	五、二四八人増	三人増	四八貫増	二、〇二三貫増

收集回数	一日一人人夫負担量
一日四回一日六町	一四九貫
一月三回一日四、五町	一四九
一月三回一日四町	一六〇
一月二、五回一日四町	一六
一月一、五回減一日二町減	四四貫増

最近、市内の塵芥収集が定期的に実施されず、非常に遅れているといふ非難を聞きますが、何故に收集回数が減少したか、その為に現在の如き状態になつたかという実状を御説明したいと思います。

都市衛生のうち清掃事業特に塵芥の收集、処理、処分といふ一貫した作業は、市の行うべき当然の責任であります。これには都市の性格として、純都市か又は農村地帯を混在せしめているか等により、作業計畫にかなりの相違を生じてくるものですが、当市の如き都市では、おのずから市に於て完全に処理しなければならないのです。当市は国際文化住宅都市特別法により住宅都市として発展を約束されている特殊な条件にありますが、最近二三年來新築住宅は各地区に著るしく結果、計畫作業に相当の無理が生じたため、必然的に塵芥收集が円滑に出來ないというのが現状です。

試みに別表をご覽下さい。

これで見ますと二六年では人夫一人当人口一、三四八人強でしたが、二九年では一、三八一人弱で三三人の増となつていますが、一方では、塵芥も人夫一人当の負担量も増加して参り、一日の收集処理量の増加分二、〇一二貫に対しての完全な処理作業をするには、少く共清掃夫一二名の増員と、機動力を増強することが必要なのです。然し乍ら現在の當市の財政状態よりしますが、これは漸次是正いたし指導、教育に今後とも留意いたし向上せしめるように努めます。特に市民各家庭が塵芥の減量運動について御自覚と御協力を希望するものであります。市民の皆様の十分な御理解と御協調を得ることにより、人員の不足を補い作業能率の向上されることを確信するのであります。

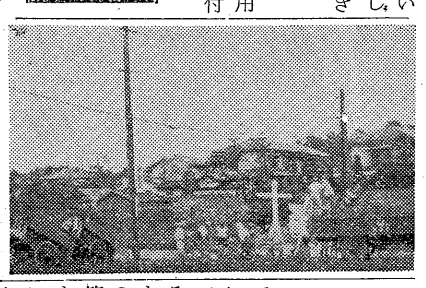

夏休みとこども

元気に規則正しく

子供の夢、夏休みがやつてきましたが、どうしたらこの休暇を意義深く過させてやれるでしよう。この休みは疲れやすい眞夏に休養を与え、勉学の秋に備えるのがねらいですから、まず第一は健康です。特にたべもの、ねびえ、夜ふかしには注意しましよう。同時に毎日不規則な生活にならぬよう、子供たちが自分で起床、就寝、学習、研究、お手伝い、運動などと個性ある日課を立て、それを規則正しく実行するよう、たえず指導してやつて下さい。そうすれば休みの終りに親子が宿題に泣くような悲喜劇も起らぬでしよう。

それから、海水浴や登山などの遠出には親子そろつてでかけること、生活指導のためには父兄の方から学校に相談をもちかけることなども忘れてなりません。ともあれ、九月には宿題をすつかりすませ、黒々とかゞやく顔を先生に見て頂けるように、親も子もはげんで下さい。

山手町の舗装

たゞ今山手小学校東側より市營住宅に至る二百米の道路では、巾3米のコンクリートの舗装工事が進んでいます。これは地元の藤原、高砂両氏をはじめ十名の方々の工費（5）万円）寄附によるもので、市では住みよい街建設によせられたこの御芳志に厚く感謝しております。完成は7月下旬の予定。

いつ建つか 精中校舎

〈市民の聲〉 只今改築中の精道中学校舎の工事の進捗が遅いのは何故ですか早く完成してほしいと思います。（大東町O氏）

（答）該校舎の建築工事は、地盤を試験した結果、軟弱であつたので先ず基礎杭を打つように変更し、その杭打期間だけ延びましたが、大体11月末には完成の予定で、工程は順調に進んでいます。そして工事係員一同鋭意努力して一日も早く皆様の御期待に副うことを決意しております。（**寫眞は精道中學の建築工事**）

芦屋海水浴場開く

今年は七月六日海開きの式を挙げ開幕。海水浴場は昨年より三百米東の、足をきるような石の少い伊勢町海浜です。心配された放射能は試験の結果、一九カウントで自然係数以下と測定され全く危険はありませんさあ皆さん、泳ぎにでかけましよう。

水練学校も——

金槌の人も今年こそ泳げるようになつて頂こうと、施設完備の「芦屋水練学校」では高石校長はじめ元オリンピック選手の先生方がみなさんの入校をお待ちしています。期間は7月21日—8月20日（7月は後1・30→4時、8月は前9→11時）会費は三百円で8月から入れば二百五十円。申込・詳細は市教委へ。

自動車運行許可は

徐行區域

三八通と本通（いずれも阪神国道——阪神ガード）が6月12日市公安委員会告示により徐行区域に指定されました。今後は駅前通・山手町・岩園町の徐行区域とともに常時取締りが行われますから諸車は厳重に徐行を励行して下さい。

従來芦屋市警察署で取扱つていた自動車臨時運行（一時使用）許可事務は、七月一日より市役所庶務課（車輛係）で行つていますからお知せします。（註）未登錄自動車の検査受け、廻送、及び販売その他の目的で臨時に運行する場合は許可がいります。

日赤募金の成績

五月に行われた赤十字募金運動は当市では皆さまの御協力が結晶し今年も目標の八一・六%四〇一、三九三円の募金が集え好成績で無事終了。いつも変らぬ御援助に厚く御禮申上げます。

郵便局より

暑中見舞葉書の賣出し

芦屋郵便局では恒例の暑中御見舞用の絵入り葉書二種を只今発売しています。画題はいづれも「かつぱ」で小川芋銭画「たこ入道とかつぱ」及び清水崑画の「童女かつぱ」で発行枚数二万枚、御入用の方は売切れぬ内にお求め下さい。

暑中見舞用スタンプ

暑中見舞用スタンプが芦屋局の窓口にそなえつけてありますから自由に御利用下さい。意匠は一筆書の金魚と「はす」の上でケロケロ鳴くかえるに月に擬した市章を配したものの二種類です。

婦人の立場

憩い

林はるえ ⑧

私は憩いと言う言葉が学生時代からなんとなく好きでした。一日の勤めに疲れ果てゝ我が家に帰つて来た主人に対する家庭の憩い、家事にいそしんだ後の主婦の一時の憩い、老人が骨董に、茶の湯に心を傾ける時の憩い、遊び疲れた子供達の母の膝の憩い、この泉はくめどもつきない。

老幼男女憩いの意味は種々様々ですがこれが如何に必要か又これなくしては人間は生きてゆけないのではなかろうか。一時の憩いから永遠の憩いへとこれを持つ者こそ眞実の幸せであると静かに顧みるのです。荒んだ我が心の様を反省して見る事も出來ず、悪しざまな心の姿を意識する事さえも忘れがちな日々の生活に、私達はせめて一時の憩いを持てば、しみ〴〵と魂の叫びを聞くこともできるのではないでしようか。時に魂の叫びを聞いていると童心が蘇えつてくるのを覚えます。この頃の子供は理屈ぽくて反撥的で、利己的でなどとよく耳に致します。私大人の私達のあり方は本当にお粗末で人前にも出せないではないかと、憩いの中にある時初めて触れてくる問題です。

世の新聞をラジオを賑わせたあの国会の醜態に今更ながら唖然とした私達は、身辺の出來事を静に観察しますとこれに似た事があまりにも多く転がつているのに気づきます。文化都市の芦屋市でさえも、聞かれても見られても恥かしくない事ばかりだとは断言出來ますまい。子供には子供の世界があり、思う事もしたい事もあろう。貧富の隔てなしに、家柄の如何などかぶせないで、おそえものなしで、親のつけやいばなしで、子供丈で伸び〳〵と遊ばせてやつてくださるところはないものか。人間とは夢を持つ生物です。将來に生きていくといふ事は夢を持つことです。夢のない子供は生命の伸びない子供である。せめて憩いの中で夢を持たせたい。お互に本でも持ち寄つて芝生の一隅で心和やかに語らい、睦まじく手をとりあつて、時には寝ころんで青い空の雲でも見ている子供の集いがあそこにもここにもあつたらなど考えているとゝ、童心が蘇えつてきたというよりは、全く私は自昼の愚人のたわごととしか思われなくなります。然したわごとと言われてもいいから、この土地に本当に子供の遊び場所が五ケ所や十ケ所開放されてもよいと念願して止まぬものであります。こんな事を考えて見るのも憩いのたまものとでもいつてよいのでしようか。

（西山町在住）

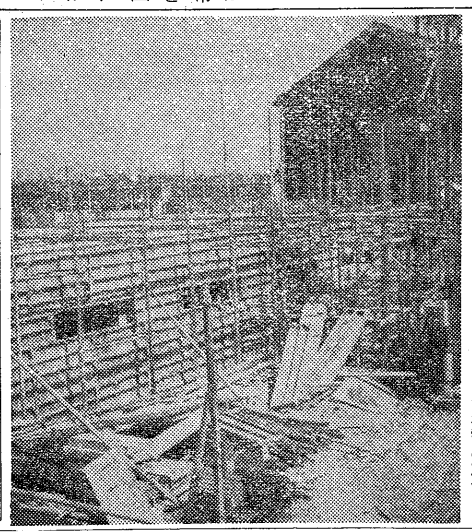

七月の新着図書

○三木治朗　月物語評釈○井本農一　奥の細道新解　○久松潜一　百万人の詩今集の新しい解釈○前川貞次郎　図説西洋人の歴ズ○竹山道雄　愛の沙漠・若き娘たち○湯沢幸吉郎　増訂枕草子の文法○山田孝雄　奈良朝文法史○ジャント　エヴエレスト登頂○山本健吉小説に描かれた現代婦人像○三好十郎　日本および日本人○石田文四郎　新聞記錄集成明治大事件史○高山岩男　論理学○柳田謙十郎　観念論と唯物論○ハロルド・ブラム　自然の進化○松村武雄　希臘神話の新検討○ドブジャンスキー　遺伝学と種の起原○有本邦太郎　たべもの○河上徹太郎　私の詩と眞実○今和次郎　日本の民家○毎日新聞社　新聞その他多数購入、閲覧無料、火曜以外毎日9—17時開館**電話五九七八**（市立図書館）

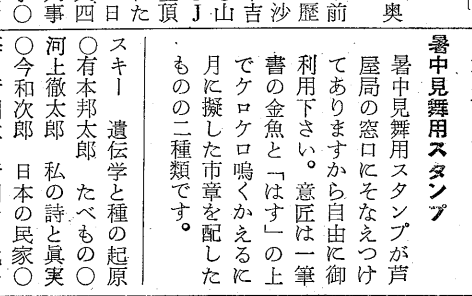

ごみを川、溝に捨てないこと

降雨時に川や溝が溢れて氾濫する原因を調べてみますと、大半は誰かが不用意に投棄てたゴミ類が引かゝつて流水をさまたげそこから道路や下手の住宅に水をあふれさせていることがわかりました。下流の人がどんな迷惑するかを考えて、絶対にゴミを川やみぞに捨てないように致しましよう