芦屋市弘報

芦屋市精道町93
発行所　芦屋市役所
発行人　芦屋市長
編集人　西田増蔵
印刷所　塚田印刷KK
毎月1回20日発行定価2円

全国環境衛生運動

力あわせて 全市を清潔に 10月15日から1月間

全国に厚生省が呼びかけている『全国環境衛生運動』に本市も参加しますので、美しい住みよい街をつくるため、全市民みなさんの心からなる御協力と御実行をお願いいたします。この運動は

▲一般家庭の清掃
▲多人数が集合する場所の清掃
▲ねずみ、蚊、はえの駆除

を主な目標にしております。そのためには、この機会に一つこんなことを考えてみることから始めましょう。

1ゴミについて
▲自分の家はどれ位ゴミを出しているだろうか。
▲ゴミ箱はふたのある完全なものか。
▲ゴミをもつと少くできぬだろうか。

2便所とし尿について
▲便所の掃除は行届いているだろうか。
▲くみ取口のふたはこわれていないか。
▲手洗はどうなっているか。手ぬぐいは汚れていないか。
▲くみ取り人はきつちり来ているだろうか。

3ねずみについて
▲家の中にねずみが棲んでいないだろうか。
▲ねずみをよく取っているだろうか。
▲ねずみはどこから出入するのだろうか。

4蚊について
▲今年は蚊張をいつからいつまで吊つたか。
▲蚊はどこから発生してくるのだろうか。
▲家の周囲の水たまりを清掃しただろうか。
▲薬を充分にまいただろうか。

5はえについて
▲今年のはえのふえ方はどんな状況だつたか。
▲はえはどこから発生してくるのだろうか。
▲便所ゴミ箱等をよく掃除し、薬をまいただろうか。
▲はえはさなぎや蛆のうちに殺した方がよくなかつただろうか。

こうしたことをお考えになれば、さしあたりどんなことをすれば市の衛生事業に協力して側面から街を美しくできるか、おわかりになるかと存じます。そしてそれらを少しずつでも実行に移して頂けば今回の環境衛生運動の実が上るわけなのです。

申すまでもなく街の衛生を向上させるのには市の力だけに頼つていたのでは必ず及ばない所ができてきます。まずお家の内外を皆さん各自で手の及ぶ限り美しくしていただければ、どれ程効果が上つてゆくことでしょう。主人も主婦も子供も家族がみんな協力し、お隣御近所の方々とも手をとりあい、そして町内全部の方が一致団結して、環境衛生の向上に、この機会を利用して立上つて下さい。同時にこの運動が一時的なものでなく、永続する堅実なものとするため、市民自らの衛生組織にまで発展させて頂くことをお願いする次第です。

秩父宮妃殿下御來市

秩父宮妃殿下の芦屋市御來臨のことについて、内海市長は本月三日東上、関係方面と種々打合せの結果、このたび愈々妃殿下が芦屋市營競馬賞典レース並びに日赤奉仕団芦屋支部及び全国婦人会芦屋支部総会に御臨席の事が確定しました。即ち妃殿下には十月三十一日御來阪、十一月三日御帰京になるまで、次の御日程により市内各所を御巡回になります。

10月31日　后8・30　大阪駅御着、新大阪ホテル御宿泊
11月1日　后3・55　広瀬婦人会長宅御成り、婦人会手工芸品展示会御視察　后6・05　芦山荘御着、御宿泊
11月2日　前8・45　芦山荘御出発　前8・55　阿保親王塚に御成り　前9・20　山手中学校に御成り、屋上より市勢御聴取　前9・50　県立芦屋高校に御成り、ラグビー試合に御臨席　前10・30　精道小学校に御成り、日赤、婦人会芦屋支部大会に御臨席　后0・45　宮川小学校講堂に於ける日赤、婦人会共催昼食会に御臨席　后1・40　芦山荘に御帰着御休憩　后2・20　市立芦屋病院に御成り、御巡覧　后2・45　岩園小学校に御成り、給食施設等御視察　后3・45　秩父宮盃賞典レースに御臨席　后5・15　芦山荘御帰還　后6・30　芦屋市長招待の御会食に御臨席
11月3日　前10・0　芦山荘御出発　田中千代学院に御成り　前11・0　田中学院御出発　后0・30　大阪駅御出発　御帰京の途につかせられる。

差押・公賣もさけられぬ 滞納税の徹底整理

昨年度から二十九年度へ繰越した滞納市税は六〇、七三〇、一二五円（5月31日現在）その納税を促進している間に、また本年度の市税の滞納がかさんできて九月末の滞納市税は總計八〇、二七九、七〇二円となつています。市の施策がおくれがちになり市の支払が滞りがちになつています。多くの徴税員が徴税していますが、なかなかお納めいただけません。そこで、やむをえず、強い手段で徴税することになります。

給料や財産の差押え

お勤め先へ給料差押えの調書が行くことは信用にもかかわることでしょう。また、家財に差押えの赤札を貼られたり、土地や家屋の登記簿に差押えの旨記載されることは、さぞ御迷惑でしょう。しかし、督促や催告の書状をさしあげても応答なく、お伺いしても納税いただけぬとすれば、差押えて収税せざるを得ません。これは、公課の保全のために「担保を設定する」措置です。法律では、「徴税吏員は督促納期限後六十日以内に、滞納税の処分をした財産は、差押えの十日後から、公賣して、税や延滞金などに充当することになつています。今まで、差押え後も納税を期待して公売を留保していたものが相當ありましたが、（完納すれば差押えは解除）納税のないまゝに永らく經過したものが少くありませんので、ついに公売をはじめました

ついに公賣もはじまる

法律によりますと差押えた財産は、差押えの十日後から、公賣して、税や延滞金などに充当することになつています。今まで、差押え後も納税を期待して公売を留保していたものが相當ありましたが、（完納すれば差押えは解除）納税のないまゝに永らく經過したものが少くありませんので、ついに公売をはじめました

なければならない」ことになつて居り、一年以上も前の税を今ごろ差押え処分にするなどは遅きに失するのです。

納税は、新憲法でも国民の義務であることに変りはありません。（第十三条）課税が適法にされている限り税を滞納することは許されません。

本市では、滞納税を收税するために、年間およそ六百万円余の費用を要しています。いわば、無駄な費用です。市民の皆様が、納税を、全部納期内にすませていただければ、こんな無駄な経費は不要となります。

税は「集金」させるものか

税の滞納者で、「集金にも來ないで、突然差押えた」と抗議する方が多うございます。

事実、数年來、滞納者のお宅へ足繁く「税をいただきに」出向いて居りました結果は、「安易な集金主義で、みだりに滞納税を増加した」と、市議会の決算委員会が指摘し、「焦げつきを速やかに一掃する要あり」と監査委員が指弾するほど、滞納税は増加し、遂に五カ年で五万余件の滞納税が焦げついて殘つたのです

納税組合の育成、源泉（特別）徴收の実施その他、新しい組織、新しい手段で税を、納期内に、「納めやすく」「集める」方法を次第に講じていますが、滞納者のお宅に何度も何度もお伺いするような「集金」はできなくなりました。

延滞金、加算金は是非徴收

一〇〇〇円の税を、一カ年間滞納すると、一四〇円の延滞金（日歩四銭）と五〇円の延滞加算金がつきます。五カ年も放置せられると、合計で七八〇円の延滞金・加算金となります。

これを、滞納税を納付しなければならない段階になつて、「まけろ」と強引にがんばる人があります。法律の規定もありますし、納期内に納めた方とのかね合いもありますし、市の損害もありますし、みだりに「まける」ことはできません

「取立てる」だけが税ではない

納税の御困難な向には、納期内——税の減免、納期延長、分割納付、徴收猶予滞納後——分割納付、徴收猶予、執行停止など、御事情に応ずる緩和した收税の方法を講じています。時期を失せず御手続き願いとう存じます。

徴税令書が來ても……放つておく
督促状が來ても……放つておく
催促しても……応じない

しかも、担税力ありと判ぜられる滞納者は、処分せざるを得ません。それは「市がきつい」「税務吏がひどい」のではなくて、「掟のきびしさ」であり、その厳しさは、滞納者とともに、徴税者をも拘束するものであります。

市民税（第三期分）納期
……十月末日限

秋季交通安全運動

10月21日—31日

指屋ところどころ ⑧ 芦屋天神社

さき程當地の観光協会が「芦屋十景」を公募した所、「芦屋天神のつゝじ」がその一にあげられた。こゝのつゝじは小葉の三葉つゝじを主とするが、いづれも数百年を経た数百株が早咲きで、しかも花に或は濃淡或ははんてんの有無等変化が非常に多いのが特徴だ。本殿の西側や裏手一面これつゝじであるが、とりわけ社務所の前庭は美事な群生である。境内の落葉を掃いておられた宮司さんに招ぜられて、日当りのよい社務所のお座敷に通される。南面する庭園を眺め乍ら、終戦を界とする前後の神社の盛衰談を拝聴していると、小鳥の鳴声がしきりに聞える。ふだんが静かなくすんだ色彩の世界だけにその頃は一しおのあでやかさを加えるのであろう天神社は天穂日命を祭神とする。氏子の範囲は非常に広く旧芦屋全域に及んでおり恰かも本月十六日秋の大祭がとり行われたばかりだ。

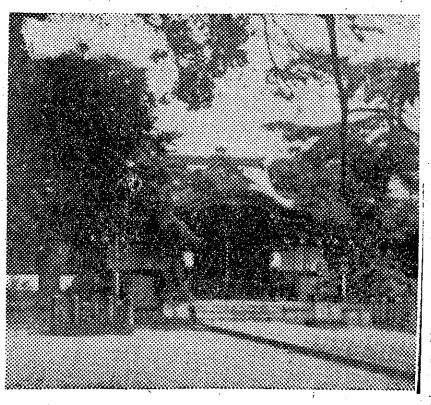

尚神殿の西南に猿丸太夫の墓と称する石窟があるが、一般にこの辺は岩園から三条へかけて、多くの古墳が殘つており、歴史上興味深い地帯である。

かなり峻しい参道を上つてくる道すがら宏壮な住宅や、諸会社の洋館の寮の郁馥たる木犀の香りの中をピアノの妙なる音をよく耳にしたが、流石芦屋市内でも、名だたる住宅地との感深いものがある。

秋寂びし山の社の朝まうで疎林をわたる風のすがしき（西田増藏）

先の土地と平面の芝生か何かの様な感じである。所々に年古りた松の大木や黐葉樹の喬木が抜き出ていて、全体の単調を破つているのもよい。今は固より季節外れだが、陽春の花時には千紫万紅、神苑一はつゝじの花一色に包まれる。

芦屋市の人口

（10月1日現在）

人口総数	54,152
男	27,005
女	27,147
世帯数	14,358

○市營園田競馬 10月27・28・29・31日 11月1・2日

もれていれば大變!!
名簿縦覧は11月5日―19日

前号でも述べましたとおり、このたび調製された基本選挙人名簿の縦覧が近く行われます。来年四月の市議会議員選挙を控えて、貴いあなたの一票が縦覧を怠つたばかりに行使できなかつたとしたら大変です。あなたの選挙権を確認するためにぜひお出かけ下さい。

日時　11月5日―19日（前8時半―後5時　土・日曜とも）

場所　市役所内選挙管理委員會

有権者名簿の予約

9月15日現在の市内全有権者の住所氏名をのせた「有権者名簿」を実費でお分けしますから、11月15日から30日までの間に市役所内選管事務局までお申込み下さい。価額は一部四百円内外で、12月下旬お渡しできる予定。

芦屋十景きまる

芦屋地区観光協会が本弘報8月号で募集しました〝芦屋十景〟はみなさんから総数二三八点の応募がありましたが、富田砕花、福田眉仙、吉原治良、早野臺気各氏、朝比奈、天王寺谷、佐々木各観光協会委員及び内海市長が審査員として9月29日・10月4日の二回にわたり慎重審査の結果、次の名所が〝芦屋十景〟と決定しました。

1、芦屋川畔の散策
2、芦屋浜の松林
3、親王塚の森
4、芦屋天神のつゝじ
5、六麓荘のドライブ
6、霊園の櫻
7、高座の滝ハイキング
8、ロックガーデンの奇勝
9、城山の展望
10、奥池キャンプサイト

押絵教室始まる

このたび公民館成人講座のスケデユールに〝押絵教室〟が加わりました。日時は来年2月までの毎金曜日の午後1時―4時　講師は小西絹甫先生で会費は月額百円です。（写眞は公民館のタイプ實習）

第3回文化祭迫る

毎年11月3日の文化の日を中心に展開される芦屋文化祭は、今年も近く華々しく開幕されます。文化の都にふさわしい色とりどりの催しは、必ずや皆様の御期待をよく満足させることでしよう。今までにきまつた主な催しは……◇映画会（10月30日15時打出公民館）◇写眞展（30日―11月3日公民館）◇永井門下ピアノ（31日13時佛教会館）◇映画（2・3日14時、公民館）◇杉山平一氏講演（3日14時図書館）◇良書展示会（3―5日図書館）◇絵画編物、書道展（4―7日公民館）◇健康教室（4―6日保健所）◇手工芸展（6日精小）◇芦屋各流合同名取舞踊会（7日1時精小）◇箏曲演奏（7日正午打出公会堂）◇美協余技展（8―14日公民館）◇電話局参観（10・11日9時）◇シャズヒットアルバム（11日19時公民館）◇樂焼会（14日10時春日町阪口砂山宅）◇子供音樂会（14日13時佛教会館）◇音樂と舞踊（14日18時宮小）◇オーケストラ（14日18時精小）

乳幼児一齊検診

お母さん方、あなたの大切な赤ちやんはお丈夫ですか。健康だと思つていてもどこかに病魔がひそんでいるかも知れません。市が行いますこの検診に昭和23年1月―29年5月末生れの赤ちやんは一人残らずおつれ下さい。（費用はツベルクリン実費10円のみ）

なお同時に昭和24年生れの**五才児の歯科検診**もありますからこの方ももれなくお受け願います。

乳児診察、ツベルクリンと五才児歯科検診

10月23日　芦屋保健所（ツ判定25日）
10月26日　芦屋保健所（〃28日）
10月27日　打出公会堂（〃29日）
10月30日　打出公会堂（〃11月1日）
毎日後1時―3時

農地證券の利息

さきの農地改革によつて農地を買収された方がお持ちの農地証券は、こんど法律が改正された結果、来る11月1日限り証券利息の支払いを受けられなくなりますから、なるべくお早くもよりの勧業銀行でお受とり下さい。詳しくは市役所内農業委員会まで。

市民の声

埋設式は困難

＜声＞市内の電灯線や電話線を地下に埋めるよう交渉して下さい。金はかゝるでしようが風雨や火災に安全ですし、街もきれいになつて眞に文化都市らしくなると思います（一匿名氏）

＜答＞文化都市芦屋の美観上又安全の点から大変結構なお考えですが、この埋設式は一般に経済的、技術的に見て恐らく実現至難だと思います。その理由は、

電話線の場合

①加入希望者の需用に対する諸設備の増設さえ行悩みの現況である。

②電話局としては、十五年後の将來を予想した増設計画（幹線の地下ケーブルのみ増設する経費が約二億円）を立てゝいるが、それさえ恐らく半額以下に削減されるであろう。

③一例として、六麓荘町では廿年前より、地元寄附により地下配線されているがこれ丈でも時価に見積ると巨額になる。

④当市加入者納入の通話料は、全国平均額より三割も下廻つているので、予算獲得上、大きなマイナスとなつている。

⑤尤も将來未開地が高級住宅地となるような場合、市や地元の協力があれば、その区域のみ部分的に埋設式とすることは、必ずしも不可能でない。

電灯線の場合

①わが国は一般に地盤が軟弱なので、地盤沈降で断層を生じ易く、大故障の原因となる。

②六麓荘町が同様、全国に珍しいケースとして埋設式を実施しているが電灯線の場合、トランスを地下に置くのは地下水のため、故障が非常に多い。それでかりに埋設式にするとしてもトランスや引込線は地上に柱を設けて設備しなければならないだろう。

⑶電話線と同じく、莫大な経費と長年月を要する工事であるから、社として他の緊急事業を措いて、これが実現に努めることは極めて困難だ。

以上が芦屋電話局、関電営業所の意見の大要でした。

歩道の舗装

さき頃車道の舗装が完成した茶屋之町の計画道路二九〇米と、その南の本通―茶屋之町間の東西道路三三〇米の歩道に5万個のブロックをもつてブロック舗装を行うことになりました着工は今月下旬の予定。

長壽の秘訣

＜声＞先月の敬老会当日記念に自己の体験から割出した〝長寿の秘訣〟を簡単に書き出してみましたので御披露します。皆様の御参考になれば大変結構に存じます。（公光町H生）

寿――信仰、諦観――正食、払煩、寡慾――適職精勤、分度生計、早起早眠、快通、適度運動、不忿不悲、樂観哄笑、無理を避く、放心忘却、嬉々交歓、雅量宏懐、臨機転想、和而不同、生活趣味化、一日存命感謝、犠牲奉仕

尙9月中に弘報係が受取つた投書は計21名40件、所管別では庶務15件、衛生9、土木8、計画4その他、この内御希望により実施済23件、実施予定5、回答ずみ8、参考意見4となつています。

藝術への関心　⑪

中山尚子

最近の事ですが「パリ辺りでは女中さんだつて美術に対する批評眼を持つていますよ」と私のフランス語の先生が滞佛中の体験談の中に話していらつしやいました。

フランスに於ける絵画やあらゆる分野の芸術が今日まで新鮮さを持つてたゆみなく創造されて來たのは、長い伝統と作品を受入れる大衆の支持によるものなのでしよう。パリの女性達が美に対して一般に敏感なのは、自然その様な雰囲気の中に育つて來たからだと想像されます。こうした事は極めて女性らしい一種の教養の高さだと思うのです。

私自身の乏しい経験からみても、一般に良識を持つた人達でさえ近代美術や、その制作に関して至極安易な概念しか持つていなかつたり、殆んど無関心と云つた風で、美術を愛する者には非常な淋しさを感じないわけにはいかないのです。

こうした傾向が強いため、現代芸術或は作家の存在が何か特殊なものとか近づき難いものである様に考えられ勝ちで、一般社會から遊離している風にまちがつた印象を感じさせるのです。最近の芸術が未だ理解されていないところにも理由があると思いますがそれは決して一人よがりであつたり孤立していてよいものではありません。

私達の周囲を少し注意して見ると、建築、装飾、日常器具類に迄現代芸術の影響を感知する事が出來ます。結局どんなに否定してみても現代芸術は私達の日常生活に滲透し快感を呼び起してくれる事に気付かないわけにはいかないと思います。

現代芸術は対象を在るまゝに描写するのでなくその表現が極度に主観的であり直観的であるといえましよう。作品がじかに訴えてくる瞬間的な感動の持続なのでしよう。作品に対しては、総ゆる邪念から抜け出し無我で観賞すべきで、素直な気持で美を受けとるべきだと思うのです。丁度音樂に聞き入る時の様に。

今日、特に女性の場合日常の雑務に追われて芸術に関心をもつ余裕が無いのかも知れませんが、それのみに終つたのでは余りにも向上心が無い様に思われます。私達の身辺から芸術を取り去つたなら、或は美を味わう心を失くしたなら、随分乾き切つた人間生活となりその空虚さは精神の美をも拭い去つてしまつて救い様の無いものに迄引下げてしまうのではないでしようか。

未だ私達一般の家庭生活には良くない因襲や隋性から時間と労力を空費しているものが沢山あると思います。無駄を省いて、読書や身近な美の発見等によつて情操を豊かにし、女性として教養の向上に務めなければならないと私自身痛感しているのです。（三條町在住　文甫氏令嬢　洋画家）

ヒロポン患者の実態

市民の御協力を得て芦屋署が行いましたヒロポン使用者調査の集計が纒りましたので御報告します。

1 ヒロポンを現に使用しているもの　13名
2 今はやめているが将来再使用のおそれあるもの　21名
3 過去にヒロポンを使用したことのあるもの　96名

芦屋署ではこれらの者に対し、覚せい剤対策委員会の協力を得て、個々に医学的治療と精神的補導を行い、おそくとも本年中には芦屋市からヒロポン患者を絶滅する予定をたてゝいます。

水壓記録計

最近配水池、山手、精道、打出浜各町の四ケ所に水圧記録計が設備されました。これは水道の使用状況によつて刻々かわる水道幹線の水圧を自記装置で一週間分記録する計器で、これで調べますと、どの地区は何時頃に一番水を使うかがハツキリ現われてきますので、浄水池での水の出しかげんや配水管の増設計畫に大へん参考になるわけです。低地区での水圧が西宮、尼崎の二、三倍であることも確認できました将来はこの水圧計をもつと増設する計畫です。

（写眞は水圧計）

平田町内會生れる

さきに茶屋ノ町に於て「むつみ会」の誕生を見、町内会的活動が着々進められていますが、此度又平田町に「平田会」が結成されることゝなり、10月14日夜同町八馬氏邸でその準備打合会が開かれました。逸見半一、堺谷留吉、井上好三郎諸氏外町民多数参集、会則案を中心に協議し、近く創立総会を開く運びとなりました。最近市民の間に自主的に町内会を設け、相互の親睦、福利等を図ろうとする気運が次第に高まつてきたことは、市民生活の充実発展のため同慶にたえません。どうか皆様の盛り上る意欲によつて第二、第三の平田会の成立されんことを望んで止みません。

教委の委員長等かわる

10月10日の市教育委員会年次定例会で正副委員長が次の通り改選されました。

委員長　松木兼一氏
副委員長　中田重介氏

きゝもの　おかあさん教室
―ラジオ神戸―

家庭の主婦がわが子の家庭教育、学校教育について切実に悩んでいること、わからないで困つていることなどを、専門家が質問に答えて説明する。12月迄放送

ラジオ

NHK（第1）
△火曜7.15―7.30　近畿話の手帖
△月～土9.30―9.45　朝の広報板
△火曜16.40―17.00　府県民の時間

ラジオ神戸
△月曜13.00―13.20　おかあさん教室

十月の新着図書

○和田繁二郎　近代日本文学史○古島敏雄　商品生産と寄生地主制○セマーノヴァ　チエーホフ研究入門○文部省　美術史○岸田軒造　世界金言名句集○伊藤八郎　原料商品事典○野田宇太郎　九州文学散歩○伊藤整　火の鳥○井原西鶴　西鶴名作集○飯山正文　文章講座○高垣寅次郎　金融○石山脩平　学校○新木正之介　英米現代文の研究○久松潜一　国文学小辞典○堀越二郎　零戦（増補版）○笠信太郎　新聞の読み方に関する十二章○中川元　社会科学のための数学要論○川崎隆章　山岳講座○岩切晴二　微分積分学精説○我妻栄　民法講義○井上幸治　総合世界歴史事典○加藤正世　学生の野草図説○朝日新聞社　社会面で見る世相七五年○武田宗俊　源氏物語の研究○亀井高孝　定本世界史地図○国立国語研究所　国語年鑑○新海勝良　水と空気○長谷部成美　電氣・ガス○浦谷清　身分法通論○工藤敏一　英文タイプの打ち方○北尾鐐之助　京都散歩○田中美知太郎　哲学のために○東畑精一　図解日本の農業　○ポール・ランドルミー　西洋音樂史（増補）○田中長三郎　果樹分類学○町田嘉章　日本民謡詞華集○○鈴木俊　概説東洋歴史○北尾鐐之助　瀬戸内海（大山）○清水一　すまひ読本人の子にねぐらあり○福田清人　日本近代文学紀行○山本健吉　現代文学風土記○伊藤整　女性に関する十二章○井手則雄　色彩の扱いかた、その他多数新着、火曜以外毎日9―17時開館閲覧無料　打出小槌町、市立図書館