芦屋市弘報
芦屋市精道町93
発行所　芦屋市役所
発行人　芦屋市長
編集人　西田増藏
印刷所　塚田印刷KK
毎月1回20日発行定価2円

昭和三十年度予算成立

入るをはかって出ずるを制す

昭和三十年度各会計予算案を審議する定例市議会は3月12日開会、上程に当りまず内海市長は、予算編成並びに施政方針について、その所信を述べました。次で一般質問の後、16日予算案は委員会付託となり審議が進められていたが、29日の本会議で原案通り可決成立を見ました。

尚本議会は、29、30年度各会計追加予算、北部土地区劃整地地区変更、学校使用条例改正その他多数議案を可決し30日閉会しました。

新予算総額748,780,029円

市長の施政方針

昭和二十九年度は警察法の改正をはじめ幾多の困難なる諸問題に当面し、又財政的にも非常に窮迫した年でありましたにもかかわらず、各位の絶大なる御支援と御鞭撻によりまして各種建設事業を始め特に学校施設組合の設立等の大きな問題をも押し進めて参りまして所謂国際文化住宅都市としての基礎を愈々固めつつあります事は、本市発展のため各位と共に洵に欣びに堪えないところでありまして深く感謝致しておる次第であります。

今や各地方公共団体の財政は年と共に窮乏の度を深めつつあり、その大半が赤字財政に悩まされておる実状にありまして政府としましてもこれが打開策としまして先般行われました税法の改正等をはじめ各般の行財政についても更めて検討し又赤字解消の一方策として地方財政再建整備特別措置法の制定等を急いでおるような次第であります。

本市におきましても昭和二十八年度決算におきまして既に一億数千万円の歳入欠陥を生じ今や全く財政的に窮迫の事態に立到りましたことは市政担当者といたしましても誠に遺憾に存ずる次第でありますが、これが一挙に赤字の解消を図りますることは却つて各般の行政を混乱に陥れる結果になりますので、第一年度におきましては赤字の増加を極力抑制することを目途として各般の事務事業に再検討を加え諸経費の節減に努めて参りました結果漸くその効果も現われはじめて来たのでありますが更に一段と之を推進するためにはより鞏固なる対策を必要とするに至ったのであります。

節約また節約

さて昭和三十年度の予算編成の方針としましては先ず第一に「**入るをはかって出ずるを制する**」ことを原則と致しまして総ての事務事業に再検討を加え健全なる財政収支の上にたって各般の行政を進めることと致し又、赤字解消の方策としては財産の売払代並びに市税滞納繰越額等をもつて直接充てることとしたのであります。即ち本年度からは計画に基きまして過去において発生した赤字額の漸減を図ることにし、なるべく早い機会にこれが解消につとめ市民各位の御要望に応えたいと念願致しておる次第であります。

以上の観点から、一般会計では三億八千三百万円余と相成りまして前年度当初予算に比べまして、一千万円余の減額となりました。以下その内容につきまして主なるものを概要申し上げたいと存じます。

人件費の圧縮

先ず歳出の大半を占める人件費につきましては極力その圧縮につとめることとしまして財政再建整備の目的を達するため**欠員の不補充主義**に徹することは勿論のこと小数精鋭主義の下において事務能率の改善につとめ或いは機構の改正等の方途も講じたいと考え又法令等に根拠を有しない手当等はこれを削減する等極力規模の縮少を図つた結果人件費の総額は約一億三千七百万円となり前年度に比べ約二百万円の増額となつたのでありますが、これは本年一月より施行をみました職員共済組合法等の関係によるものでありまして実質的には減少をみておる次第であります。

一般経常経費におきましては前年度の実績等より勘案しましてその一割を縮減することを目途として、総ての面に検討を加えますと共に寄附金、助成金等については事業の効果等によつて一部には削減を行う等冗費を排除し、又新規経費においては極力抑制する外必要最少限度の基準額を基礎として計上しました。

この結果経常費の総額は約二億四千九百万円と相成り前年度より五百万円の増と相成つたのでありますが、この中主なるものについて申し上げますと、

環境衛生の向上

国際文化住宅都市として最も重要なる部門の一つであります**衛生面**では前年夏期の実情等より考え合せ、抜本的な改善を行いたいと考え先ず能率的な運営を期するため、機動力の増強を図り合理的な作業班の編成等により迅速なる処理を行いたいと考えております。又これに呼応して衛生モデル地区を指定して更にその効果を挙げたい所存でありますが一面市民各位の強力なる御推進によりまして逐次各地区にも自治会の発足をみ、すくなからず環境衛生の向上に御支援を賜つておりますます事は洵に感謝に堪えないところであります。

社會保障

社會保障制度につきましては、政府においても特に重点を置いておるのでありますが、社会状勢は年と共に不健全の一途を辿りつつあり、加うるにデフレ政策等によつて経済上或は社会施策上相当の影響を受けておるのでありますが、これが打開策としては現下の実情に即して中小企業の育成のため予託金の増額を行い又生活保護の万全を期する等の外社会事業活動の増強等を行い、いささかなりとも寄與致したい所存であります。

重点施策種々

次に事業関係について概要申し上げますと、

文化都市建設のためには幾多の重要なる事業が山積致しておるのでありますが目下の急務たる財政の再建のためには止むなく延期せざるを得ない実情に至りましたことは甚だ遺憾でありますが然しながら乏しい財源からも可能な範囲内において最も効果的な事業を行つていきたいと考えておりまして、例えば前年度で既に一部着工しました高座橋の架替工事や市内重要道路の**舗装工事**並びに多年の懸案の呉川町不良住宅の改良のため耐火構造住宅の建設或いは又**国体テニスコート並びに文化会館の建設**等重点的に施工致したいと存じております。

戦災復興事業につきましては概ねその八〇%程度を施行致しておるのでありますが来年度をもつて一応終ることとなつておりますので、残事業として一部計上しておりますが事業費が未決定である関係上確定をまつて更に追加更正を致したいと存じます。この外目下計画を進めておりますところの山麓開発事業の一部並びに阪急芦屋川立体交叉等については、ほゞ実施の見通しも得て関係官庁その他の了解を求めておるのでありまして、これが認可等を得ました際は更めて追加をお願い致したいと考えております。

屎尿處理場の建設につきましてはかねてよりお諮り申し上げておるのでありますが、なお解決致すべき関連事項もありますので、これが決定を見ました上で計上し、なるべく早い機会に実現したいと考えております。

下水道事業につきましては十ケ年計画で、事業認可を受けるべく目下関係官庁に対し申請していますが、三十年度はその第一年度になりますので認可を得ましたならば直ちに着工致したい所存であります。

本年度の**住宅政策**としましては、不良住宅の改良の外、北部土地区劃整理事業と関連して高層住宅の誘致或いは又公庫住宅の建設等逐次計画を進めておるのでありますが後日認可を得又然るべき財源等を確保できましたなら適当な時期に追加計上できるかと考えています。又文教施設の拡充につきましては過般各位の御了承の下において学校施設組合の設立を見ましてそれぞれ建設計画を進めつつあるのでありますが、山手中学校の第二期工事と相まつて日ならず教育施設の完備を期し得るものと確信しております。

以上一般会計の歳出面について概要を申し上げたのでありますが、次に財源について申し上げたいと存じます。

歳入面如何

即ち前年度におきましては警察法の改正等に伴い、市税その他についても大巾に改革が行われたのでありますが、本年度におきましては一応現行制度を基礎としまして再建整備方針に基き健全なる財源に基礎をおき収支の均衡を図ることとしたのであります。その結果歳入総額で前年度より一千万円余の減少となつておるのでありますが、その主なる原因は再建整備計画に基く財産売払代金及び滞納繰越額を直接赤字に補填したためであります。

特別会計では

先ず上水道事業をはじめ各会計におきましても一般方針と同一歩調をもつて進むこととしたのでありますが、その特殊性に応じてそれぞれ事業を行うこととしたのであります。従つて**上水道**事業では経常経費の節減を図る半面人口の増加と一部山麓地帯の発展に対処するため六麓荘水道の整備拡充を行いたいと考えるのでありますが、市全般に対する拡張計画等については山地開発の進行と相まつて更に綿密なる計画を進めて行きたいと存じます。

市營浴場会計では前年度は一応暫定予算をもつて編成しましたが本年度は既定方針に従い計上しております。幸い前年度で各浴場の補修工事を行いましたので近い将来は健全財政をもつて運營し得るものと考えております。

又**芦屋病院**会計につきましては従來屢々申し上げております様に現施設をもつてしてはあまりにも狹少であつて、市民各位からもこれが拡充の要望もあり目下これが増築の申請等しておる実情にありますので、事業が決定しますれば更に増強し得るものと考えております。なお本年度において五百四十万円の繰入れを行つておりますのは主として公債費の増加等によるものでありますが、病棟の拡充等実現しますれば黒字財政に立直り獨立採算も可能ではないかと考えております。

靈園事業の主なるものとしましては、芝生地区等約四、一〇〇平方米を予定しておりますが、近次益々利用される向も増加し、文化住宅にふさわしい墓地として将来更に拡充整備したい所存であります。なお市内に点在する共同墓地の移転については逐次準備し、なるべく早く移転を完了したいと考えますが、一応本年度はこれが墓地の一部として、約二、〇〇〇平方米の整地工事を行いたいと考えております。

競馬競輪事業はそれぞれ前年度より縮減をみておるのでありますが、これが原因は昭和二十五・六年を頂点として逐次売上高の低下を示しつつあつて、更に近次これが開催日等についても種々論議がなされておるような実状にありますので、売上高も従つて低下するものと存じます。

以上で昭和三十年度における各会計の予算案並に施政方針の一端について概要御説明申し上げた次第であります。

昭和30年度当初予算

（單位円）

一般会計歳入

1.	市税	245,788,606
2.	地方交付税	1,500,000
3.	公営企業及び財産收入	15,214,946
4.	分担金及び負担金	883,900
5.	使用料及び手数料	17,613,640
6.	国庫支出金	53,650,205
7.	県支出金	7,453,476
8.	寄附金	11,788,003
9.	雜收入	4,053,851
10.	市債	26,000,000
	歳入合計	383,946,627

一般会計歳出

1.	議会費	15,207,186
2.	市役所費	88,915,264
3.	消防費	20,242,493
4.	土木費	16,521,075
5.	都市計画事業費	24,987,390
6.	教育費	79,453,920
7.	社会及び労働施設費	62,784,027
8.	保健衛生費	23,177,142
9.	産業経済費	3,266,381
10.	財産費	2,640,068
11.	統計調査費	551,370
12.	選挙費	3,546,963
13.	公債費	23,120,998
14.	諸支出金	16,032,350
15.	予備費	3,500,000
	歳出合計	383,946,627

特別會計及財産区

1.	水道費	28,653,146
2.	市立芦屋病院費	36,110,982
3.	浴場費	4,477,202
4.	地方競馬費	102,655,500
5.	競輪事業費	181,630,000
6.	靈園費	10,763,690
7.	打出芦屋共有山	540.864
8.	芦屋	2,018
	合計	364,833,402
	総計	748,780,029

芦屋市の人口

（4月1日現在）

人口総数	55,165
男	27,350
女	27,815
世帯数	14,298

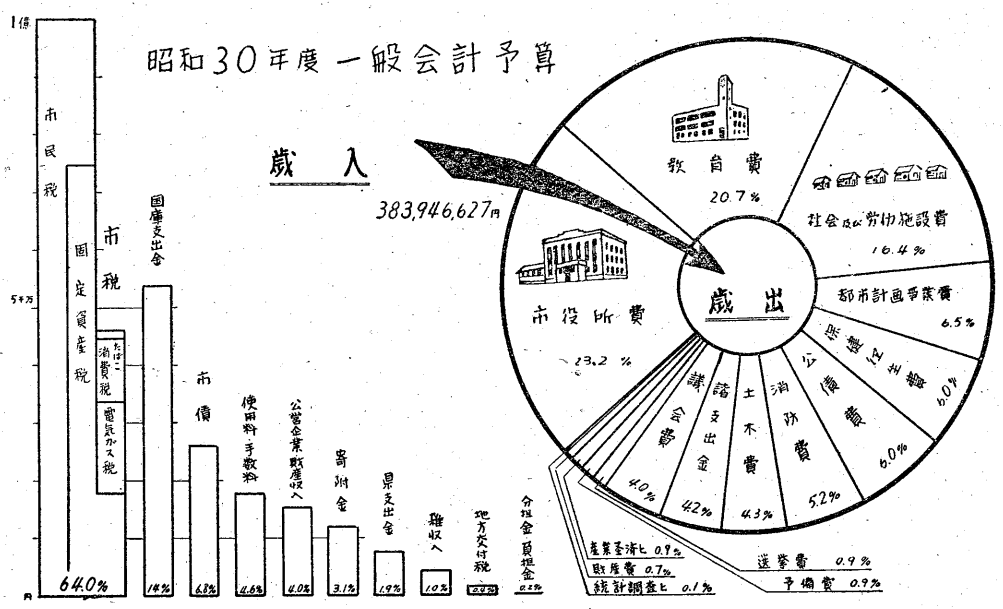

あなたの胸に白い羽根

5月1日から日赤募金

殘留邦人の引揚や慰問に、災害救助に、或は身体障害者援護に奉仕する日本赤十字社の資金となる、「白い羽根」募金が、ことしも5月1日から全国一齊に展開されます。あなたの溫い隣人愛による御協力を、今からお願いする次第です。

大正橋が立派に

市内交通の要点、大正橋の橋位を今より50cm高くし、舗装を施す工事が先頃より始まり、五月中に完工する筈です。面目を一新した姿を芦屋川上に近く現わすことでしょう。

"知事さん今晩は"

ラジオ神戸

ラジオ神戸〃県民の時間〃は昨年十月以來〃お母さん教室〃を放送してまいりましたが、本月から来年三月末まで新たに、〃知事さん今晩は〃の番組を放送することになりましたのでお知らせいたします。

内容は、県民各層からの希望者と知事が、県政のいろ〳〵の問題について、対談やてい談を行い、県民の県政に対する認識を高め、理解と協力をおねがいしようとするものです。

◆放送希望者はハガキで県庁内、県民室あてお申込み下さい。

昭和29年1月25日
第三種郵便物認可

どうして財政をたて直すか

財政再建整備特別措置條例について

本市の財政事情については、毎年五月と十一月の二回、弘報紙等を通じて御知らせしておりますので概略御承知のことと存じますが、昭和二十五年度より累積した大きな赤字をかかえて、如何に財政の建直しをしつつあるか、なぜ財政再建整備特別措置条例を設定するようになつたか、更に又なぜこの条例案を撤回するに至つたか、順を追つて簡単にお知らせいたしましよう。

現在の財政事情はどうなっているか

昨年十一月発行の弘報紙上でも申し上げましたように、昭和二十八年度の一般会計におきましては、一四四、九五六千円の才入不足と相成り、市政担当者としても甚だ遺憾に存じています。昭和二十九年度は、一応三月末日をもつて終つたのでありますが、出納閉鎖期までにまだ二ケ月の期間がありますので、決算額がどのような結果となつて現れますか確かな数字を申し上げられませんが、昭和二十九年度だけをとりあげますならば、約一千万円の黒字となる見込であり、いささかなりとも赤字解消に一歩を踏み入れることができますことは、洵に欣ばしいことと存じます。

各公共団体の実情は

参考に今全国の市町村に

特集二大記事

最近の本市の重要施策である二つの問題―市財政整備案と屎尿処理場新設―の顚末を、本号は詳しくおしらせしています。この説明により、皆様の正しいご理解をねがい、それにもとづいて、どうか市の施政に十分ご協力を賜わりますよう、切望してやみません。

ついて調べてみますと、各地方公共団体とも、大なり小なり赤字をかかえており、最近発表された昭和二十八年度決算額では、全国三三一市のうち約七〇%が赤字団体となつており、又赤字額の増加及び赤字団体の増加率は、前年度の五割の増加となつている実状にあります。

このため各市町村においても、それぞれ実情に即した方法をもつて、赤字解消に努力しておるのであります。従つて政府でも、この問題を大きくとりあげ、いわゆる地方財政再建促進特別措置法の制定を急ぎ、赤字債の発行等を企図致しておる次第であります。

なぜ赤字が発生したか

赤字の発生した要因は、要は、自治体に課せられた仕事があまりに多く、これに伴いまする自主財源が少ないのに原因致しております。従つて国及び地方を通ずる諸制度を改正し、赤字発生の原因を除去しなければ抜本的な解決策はないものと考えます。然しながらその外に、各地方公共団体自体においても、それぞれ特殊の事情による赤字要因もあるのであります。

例えば本市の立地条件としては、阪神間に位したいわゆる住宅都市であるため他の商工業都市に較べ税源が少ないということも一つの要因でありますが、戦災による学校施設等の復旧事業或いは一般の災害復旧事業をはじめ、不祥事件等による出費もあつたのであります。又一面経済界の変動等による税収の減少や収益事業の収入減等もその原因の一つと申さねばなりません。更に、特に最近各市共通の事柄としては、戦後急激に増加した人件費の占める割合が非常に大きなものがあり、数度に亘る給与ベースの改訂によつて更に大きく財政に影響を与えておるのであります。即ち、本市におきましても、人件費が税収の七〇%以上を示していることをみてもわかるのであります。又国家的性格の仕事におきましても、必ず多額の地元負担を要求するのが従來の国の建前でありまして、しよせん益々自治体は窮乏の一途を辿るより外はなかつたのであります。

即ち国及び県の補助事業等においてもその補助率が寡少のため、又委任事務が多くこれらが随分地元に多額の負担をかける等いろいろの原因があつたためであります。

赤字の縮減にどのように努力してきたか

このようにして年々増大する赤字額に対して、どのように対処してきたかといいますと、決して今日まで放任してきたのではないのでありまして、全国的にも全国市長会の組織を通じまして、税源附与を含む諸制度の改正を強く要望し、既に一部は奏効しているものもあるのですが更に將來一段と努力をすると共に、市自体としては、昭和二十八年度以降極力財政規模の縮少に努め予算額の約一三%を縮減し又二十九年度の予算編成に当つては、既に御知らせしたように全体の事務事業にも再検討を加えて、前年度当初予算よりも更に約一割の四二、四三〇千円を縮減したのであります。一例をあげますと、旅費、食糧費等は二割乃至三割を一律に天引したほか、全体の経常的な経費については一割の削減を行つてきたのであります。又予算執行の面でも、人件費で、昇給の一部停止、諸手当の削減等を行つたほか、すべての需用費を縮減してきました。事業費でも、市民の皆様と関係深い幾多の事業も計画したのでありますが、遺憾ながらその一部を繰延べる等の措置をとるのやむなきに至つたのであります。

この反面収入の増加を図るため、特別徴税事務所を設置して徴税の強化に乗り出すと共に、「正直者が馬鹿を見ることのない」よう担税力がありながら未納の向きに対しては、強制徴収等もどしどし行つてきましたし又使用料や手数料なども一部を改正して増収を図つて参つたのであります。

財政再建五ケ年計画とは

赤字の解消のためにはこのようにして逐次計画を進めてきたのですが、なんといつてもその額が市税の半ば以上を占めるような大きな額でありますので、基本的な計畫を樹てる必要があり、昭和二十九年度において、財政再建五ケ年計画をたて十二月二十日市議会の協議会に提出致し御検討を願つたのであります。

即ち、第一年度の二十九年度では、先づ赤字の額をふやさないということと次の四年間即ち昭和三十三年度までに赤字を解消するということを目途とし、五年間における計画を数字的に定めたものであります。

財政再建整備特別措置条例(案)とは

ではなぜこのような特別措置をとる必要があつたか。前に申し上げました五ケ年計画のみでは、単に計画だけで終つてしまうおそれがあるのと、又一貫した手段をとれないためであります。即ち、市の行政上にはいくつかの行政機関(市会、各種委員会等)が附随しておりますので、これらを擲て一丸とし市全体として眞に鞏固な意志と信念とがなければ到底赤字解消という大事業の達成は困難であるからです。今一つの理由は、地方財政再建促進特別措置法の制定をみると、当然その適用を受け、好むと好まざるとにかかわらず行政上の制限を受けることとなり、自主的な行政はできないばかりか増税等により更に一段と市民各位にも御迷惑を及ぼす結果となるからなのです。

従つてこれが適用を受けるまでもなく、自主的に赤字を解消すべきは當然のことですから、これらの意味を含めて、去る二月十日市議会の總務委員会に提案することと致したのであります。

この条例案の骨子は、地方自治法にも定められておりますように、最少の経費をもつて最大の効果を図るよう努力すると共に、直接赤字補填の策としては、財産賣払代や滞納繰越額をあてることとし、又公用財産以外の財産の処分、人件費の縮減のために一部手當等の削減、旅費等の縮減のほか市よりの補助金、助成金等の縮減等収入の確保と支出の抑制を図ることとしているのです。

特別措置條例(案)の審議の経過

総務委員会では、いろいろと御意見があつて一部には殊更条例化する必要がないとする意見もありましたが、より以上強固にせよという御意見もあり、二月十一日市議会の協議会にはかることとなつたのであります。続いて二月二十二日市議会に提案しましたが賛否両立して結論を得るに至らず、即日総務委員会に附託されました。この間監督官庁たる自治庁の意見をきいたのでありますが、赤字解消について、自主的に方法を講ずることは極めて適切なる措置であるとの回答も得、極力制定するよう努力を重ねると共に、一部御意見に従つて修正をするようにしたのであります。

一方市職員組合等では、職員の首切り等を理由として、当初より猛烈な反対がなされ撤回するよう強く要望があつたので、市当局としては、あくまでもこれが実現を期し説得に努めましたが、遂に妥結点を見出すに至らず、三月二十五日の總務委員会において再度審議することとなりましたが、この席上組合の代表者から自治庁の見解として組合側と話合が望ましいとの発言があつたため、再び難航を極め、採決を留保するとともに、最後的な見解をただすため市当局及び市職員組合両者によつて更に自治庁の見解を明らかにすることになつたのであります。

この間昭和三十年度の予算の編成につきましては、条例(案)の成否いかんを問わず、すべてこの条例案を根拠として予算措置を講じてありますので、条例自体が成立しなくてもその目的とするところは大半が達成せられることになるという、客観的情勢の判断により、三月二十九日の市議会再会に先だつ議員総会において、予算原案の無修正の内諾を得て、この条例案を一応撤回するのやむなきに至つたのであります。

さて

二月十日以来委員会に或いは市議会において種々討議せられ、又新聞紙上等にもいろいろと論議せられましたこの条例案も、帰するところは、ただ赤字解消のための努力であつて、一部の反対論も、その方法とか手続にあるのみで、根本精神においては、なんら変るところがなく双手をあげて賛意を表されているのであります。従いまして、今後機を見て再び何等かの方法をもつて更に強固な措置をとることができるものと確信致しておるのであります が、市民各位におかれましても何卒この点御賢察を賜りまして、一段と御声援下さるよう御願申し上げる次第であります。

芦屋ところどころ ⑭

櫻の園霊

さきに当地の観光協会が、芦屋名所を選ぶ計画をたてたところ、予想外の応募で、最初の八景が十景にふくれ上つた。増えるのはとにかく結構なことだ。その十景の一に霊園の櫻が取上げられてある。芦屋霊園の工事は朝日ケ丘の奥、宮川の源流のきわまる剣谷の地を卜し、六甲の山地を開き、谷を埋め、督々としてつづけられてきた。市の手により昭和二十六年三千六百万円の予算で起工して早や八割以上工程が進み、本年中にはこの第一期工事が完成する予定になつている。何しろ三万六千坪の山地のことだから開拓に大変だ。まづ第一に病院道から分れてまつすぐにつけられた八米巾の参道之を上つていくと、君はうつそうたる緑の松林、沿道の櫻の苗木にきづかれるだろう。二丁余りで右手に建設事務所のバラツク、正面はつげ、ひらどそてつ、もゝいがしら、さつき等多彩の樹々に蔽われた美しいロータリーである。それを巡ると光明地蔵尊が白くつゝたつている。香川県産あじ石を用い、本尊は五尺三寸、台座、基礎をいれると約十五尺の高さである。昨年六月盛んな開眼式があげられた。この北方一帯の馬蹄形の斜面が、階段式に整地せられ、本道から次々と支道が網の目のように分れる。一劃毎に分譲される土地は、もう八割程売約済で、既に墓標も所々立つている。中央に松の喬木が一本亭々と四月の空にそびえ、空には夢のように霞がたなびいている。霞の末には大阪湾が白く光つている。東西北三方の山肌には早や岩つゝじが紅く花を開いている。少し隔つた林は深い緑をたゝえていて、西欧の詩人のうたつた「すべての嶺に憩いあり、なべての梢にそよ風もない」情景である。

A―見晴しがよくて、静かで、空気と太陽をふんだんにうけて……

B―よいことずくめだな

あ

A―少しもじめじめした感じがないねえ

B―これからの墓地は快適な住宅の延長でなくちやうそだね。

A―公園墓地といつて西洋ではよい散歩場所になつているということだよ、

B―森の中に櫻の花の白いのもよいね、

A―松の緑で一層ひきたつものだなあ、

B―それはそうと霊園の桜とはどこをいうんだろう

A―今來る途中の櫻並木に気付かなかつたの、

B―あの辺まで霊園に入るんかい、

A―アハ……いやこの辺も墓がつまる頃には桜花で埋める計画だとさ、

B―ちや今から霊園の桜を大いに期待するかアハ……

桜咲く谷のたひらの霊園にあかるく立たす地蔵尊像

西田 増藏

四月の新着図書

○J・ラルナク 現代フランス文学○皆藤幸蔵 時事英語の研究○杉谷雅文 現代哲学と教育学○沢崎梅子 料理○池辺陽 すまい○牛島義友 結婚生活の心理○折口信夫 折口信夫全集○金子武蔵 サルトルの哲学○尾鍋輝彦 世界史講座○阪本勝 市長の手帳○都留重人 経済学入門○亀井勝一郎 読書に関する七つの意見○寺尾勇 奈良散歩○原田大六 日本古墳文化○化学辞典編集委員会 化学辞典○鳥居正博 学生百科事典(理科編)○末弘厳太郎 嘘の効用○末広恭雄 食卓の魚○佐々木基一 昭和文学論○エドガー・J・グッドスピード ショートバイブル○日本放送協会 歴史の京都○志賀勝 ヘミングウエイ研究○花田清輝 アヴアンギャルド芸術○原光雄 化学を築いた人々○正宗白鳥 文壇五十年○野間清六 僞物・眞物―美術鑑定二十年―○白石大二 国語学原論○内野熊一郎 漢文漢字の教育○飯島正 映画の見方○N・H・K・ 物語の女性十二講○林髞 人間の生理○小竹無二雄 世界の化学○鈴木俊 中国史○ヘルマン・ヘッセ ガラス玉演戯他○京都国立博物館 古陶の美○矢野恒太記念会 日本国勢図会○小西甚一 世阿彌十六部集○福沢一郎 アマゾンからメキシコへ○日本栄養士会 新版調理士読本○宮部宛 栄養料理百科辞典○蔵方昭治 住宅建築の百科○堀越亀藏 お灸と按摩術○被服文化協会 被服大事典○高島清修 家相と墓相○アイザック・ウオルトン 釣魚大全○その他多数新清

どんな本がよまれるか

市立図書館の昨年四月からこの三月まで一年間の統計によりますと……

閲覧者は男二五、二七四人女一〇、四五六人計三五、七三〇人、中でも学生諸君が最も多く、高校生一四、四二七人中小学生七、四五六人、大学生七、二七九人その他会社員一、四三一人、無職三、九九〇人等が目立ちます。

又閲覧書籍種類では、文学一四、〇九〇册自然科学六、〇四九册、社会科学五、五八六册歴史四、五九六册語学二、五九二册総記(辞書、年鑑類)二、五六二册哲学一、六八一册芸術一、六二八册工学一、四七六册産業九一八册の順となつており、別に雑誌は八、六五八册あります。

この外兒童室では一九、六六一人が六六、四八〇册の書物をよんでいる勘定になります。

最もよくよまれた書物は①チボー家の人々②魅せられた魂③風立ちぬ④新平家物語⑤恕りの葡萄というところです。

田尾文庫公開

市立図書館に収蔵されている、本邦スポーツ文献の殿堂である田尾文庫は、整理もすみ準備もとゝのいましたので、いよ〳〵四月十七日から一般に公開されることになりました。皆様の御利用を望んでいます。

図書館の開館日

毎週火曜日と毎月二十日は休みますが、それ以外は毎日九時から五時まで開いています。入館閲覧無料、御読書や研究調査の御相談にもよろこんで応じます。

(小槌町 市立図書館)

《こどもの日》子供大會

よい子がお待ちかねの5月5日《こどもの日》が近づきました。ことしも子供大会を宮川小学講堂で開くように、公民館のおじさんがじゆんびしています。くわしいことはもうじき発表します。

尿尿処理場新設問題をめぐって

衛生都市完成への道

市民の皆様。

過般来、種々論議されていました本市の尿尿処理問題は、市民の皆様からもいろ〳〵御意見を承わり又市議会におきましても相当長期間に亙り研究論議がされましたが、御承知の通り、過般の市会本会議で保留の上、審議未了ということになつたのでありますが、何故に尿尿終末貯溜槽を市内に設置せねばならぬかという実状と、今日までの経過について詳細御説明を申し上げ、更めて御認識を願いたいと存じます。

Ⅰ尿尿は従來どう処分されていたか。

本市の尿尿処分は従來、農家による汲取が一部営業化し、農家と個人営業の両者が介在して汲取作業を行つていましたが、当時は、近郊の農家汲取もあり作業は支障なく進められていました。昭和二十六年七月、個人営業者が集り、芦屋清掃業協同組合を結成し、終末処分については市に代行する契約を結び、隣接都市の西宮市、伊丹市の農村地帯に搬送処理することになり今日まで継続して実施されておるのであります。然し終戦後、化学肥料製造が盛んとなり、各種肥料が市販され、農家に於ても人肥より金肥に依存するものが多くなつて参りましたので徐々に尿尿の需要が減じて参りました。この傾向は特に都市近辺の衛生農村に強く現われ、自然、本市の尿尿の利用される地域にも同様の現象があらわれるようになりました。

Ⅱなぜ尿尿の処理恒久策をたてなければならないようになつたか。

人口の都市集中は戦前よりの傾向でありましたが、戦後の膨脹は益々著しくなり、必然的に汚物の排出は激増して、都市清掃の作業量は増加するに至りました。この反面、都市に義務づけられています清掃作業に必要な財政的裏付としての国家の補償乃至助成は皆無で、僅か一部に対して起債や補助が認められるという程度でそのすべてを地方自治体が自ら賄はねばならぬと云ふ結果、機材、器具、設備が十分に出來がたいというのが、全国各都市の大きい悩みとなつているのであります。

かくの如く人口増加、尿尿の利用減少等、都市共通の困難に遭遇して参り、隣接都市への搬送にも投入槽の確保にもいよいよ不利の状態となりましたので、昭和二十七年八月伊丹市池尻部落にとりあえず、一、〇八〇石入槽を確保し、或は長尾村農協と契約して個人槽を確保しましたが搬送量の増加を見越して、現地に三、〇〇〇石入槽二基の設置を計画致しました所、土地購入に支障があり、又、前述の如く阪神間における尿尿処理問題は今後重大な課題となり、多額の費用を投じて他都市に建設することに多くの疑義も生じ、同時に将来、搬送を拒否された場合、貯溜槽を持ち乍ら利用できないことが予想せられますので、この計画は中止したのであります。

この間、市会の民生常任委員会の開催を求め、意見を聞くと共に、各先進都市の実状を研究し、当市の立地条件、將來の人口の増加及び合理的尿尿処理法等あらゆる角度より、尿尿処理の完全なる方針を検討したのであります。

当時、全国で十二都市が尿尿の海洋投棄を実施しておりましたが、これらはすべて、臨海都市として海洋利用に至便な条件を具えていますのに着眼し、本市も農地面積は極めて僅少でありますが、大阪灣に接しているのでその中心部を利用して処理することは、最も確実且安全性のある処理方法であり、他市依存といふ不利な、不安定性を除き得るので、すでに海洋投棄を実施している神戸市、尼崎市等の状況を視察して、こゝに恒久性をもつた本市獨特の最新式な尿尿処理法を計画したのであります。

Ⅲ尿尿終末処理とはどんなことか。

尿尿の終末処理とは、各家庭から汲取られた尿尿を衛生的に、完全に処分することで、昨年四月公布されました清掃法には次の五つの方法によることに規定せられておりますので、總ての都市がその何れかの方法によつて実施しているのであります。

1、稀釈法—海浜へ逆流しない潮流圏へ搬出して海水で稀釈するもの（海洋投棄法はこれを応用していますが、本市は芦屋式獨特な海流注入法を考案しました）

米国の臨海都市では相当沖合の海底にパイプを延ばし圧力をかけて（下水処理）汚水又は汚物を送出している都市もあります。（ニューヨーク市等）

2、灌漑法—排水よき砂地に尿尿の滲透し得る以内で一定計画のもとに流注するもので（我国でも人家なき場所を選んで緊急措置として稀に実施しているところもあります。）

3、乾燥法—火熱を利用し又乾燥砂地等に混ぜ、乾燥浄化して農肥に利用するものですが、我国では実施していません。

4、貯溜消化法—尿尿を一定期間保留して嫌気性細菌による消化を行い、所謂腐熟尿尿として利用するのであります。この方法は何れもその設備に多額の費用と時日を要するものが多く、且維持費にも亦相当の経費を必要とするので、わが国においては大都市以外には少いが今すこし細かく分類してご説明いたします。

(イ)自然消化法—農村に見られます肥壺、野壺、

(ロ)多槽式循環貯溜法—前記の自然消化法より進歩した衛生的な方法で行うもの。

(ハ)台所厨芥投入消化法—メタンガスを発生させ自家用燃料を採取して尿尿を利用するもの。

(ニ)堆肥消化法—前記と大体同じですが堆肥としての利用が主目的です。

(ホ)汚泥添加消化法—費用も多くかゝりますが細菌により消化を早めるようにしたもので、東京都で採用しています。

(ヘ)加熱消化法—三〇度—三二度の温度を加え、細菌により消化を早め完全処理をなすもので、神戸市、尼崎市等で実施中のもの。

(ト)下水処理法—水洗式便所により直接尿尿が下水本管に流入するものですが、最も安全且つ完全なものであり、東京、大阪、岐阜市等都市の一部で実施しています。

これらの方法のうち当市として最も適当と思われる第一の方法によることに決定をみ、市会の了承を得て、厚生省その他に申請をし、起債の許可も得たのであります。そこでこの方法による海水注入法に必要な設備として海岸に終末貯溜槽を設置することについて今日の問題が起きているのであります。

Ⅳ貯溜槽設置はどんな經過をたどつて計画が進められたか。

計画に基く本市の尿尿貯溜槽は完全なコンクリートの覆蓋を以て密閉し、尿尿搬送車より衛生的に吸入する装置を設備した二、〇〇〇石入槽一基を建設し、一五〇石入自吸排式装置搬送船で、大阪湾中心部一万米以上（清掃法、同施行令及び同規則で認められた地点）の沖合で、十米深度の潮流中に注入するのでありますが、貯溜槽の設置場所については、最も慎重に研究し種々の案を考えたのであります。

尿尿貯溜槽断面図

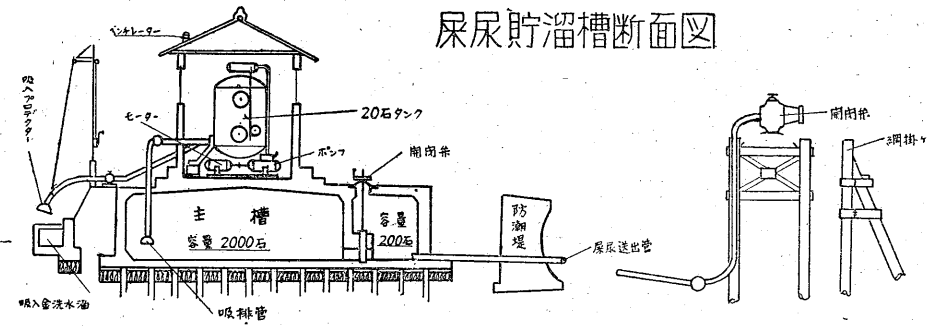

最初、芦屋川尻の東西地区、即ち松浜町、平田町地先の空地を調査しましたが、作業上及び工事上に空地の余裕もなく臭突設備に不要の費用もかかる点で不適当と認めたのであります。山手地区を考えましても、海岸よりの距離を考えると、まことに不自然であり、検討の余地もありません。伊勢町、呉川町、西藏町という地区をみましても、貯溜槽基底部の配管基部より、防潮堤を越えて海浜にパイプを出す工事は至難であり、一面、防潮堤築造上に危険もあるので、次の如く順次計画案を整理して最終案に落ちついたのです。

第一案

南宮町塵芥焼却場内西南隅に設置することでありますが、將來焼却炉の増設の際、作業が困難になるという見解で次案を考えたのであります。

第二案

西宮市との境界をなす堀切川南端、防潮堤外の砂地に設置するもので一応設計図は作りましたが、兵庫県港湾課長の意見で工事が困難であり波浪で槽が両断される危険があるとのことで本案は撤回したのであります。

第三案

同所防潮堤内北側、東南隅の空地を利用し、防潮堤越しにパイプを延ばし、桟橋を利用することを計畫しましたが、第二案の如く砂地に構築する橋脚に多額の費用がかゝり、防潮堤を貫通するパイプ工事の許可問題に相当難色があるので遂に見送つた。

第四案として最終的に、

第一案の焼却場東南空地に設置することで、本案では、焼却炉を北側に増設しても何等作業に支障なく、パイプ工事も容易でありますし又、海浜に接していますし点、すべての条件が理想的である観点より基礎的設計図を作製することになりました。

以上各候補地については、市会の民生常任委員会の委員により視察され、第四案の場合が適当であると認められたのであります。

設計についてはこの種の完全なる設備を具えた槽竝に海中七十米沖合に輸送管を附設し、繋船装置を設ける方法は、わが国に於ては遺憾ながら先例がないので、各権威者の意見を徴する等相当日時が要した為、その間、十分な了解、説明等が、地元市民の方々に徹底せず、不安の念を抱かせる結果となつたことは当局として、誠に遺憾に存じておる次第でありましてこの点全市のみな様にも深くお詫びすると共に、切に御了承を求める次第であります。

Ⅴ設置地域の環境改善にはどのような計画を考え、いつから実施するか。

地元地域についての環境全体に互る改善は、早急に実施しなければなりませんので、取りあえず次の計画に基いて本年度より一部工事に着手することになつて居ります。

1、**衛生モデル地区**

鼠・はえ・蚊駆除対策を主としての事業でありますが、地元市民の自主的運動を助成いたし、名実ともにモデル地区を建設いたします。

2、**下水道計画**

十ケ年計画で下水道の完備を目標として本年度は下水処理場予定地の一部の購入と、地元地域に下水管設備工事を進め、年々下水管幹線の整備工事を進めます。

3、**大東公園設備**

地元地域に公園設備がないので、現在埋立地を整備して公園としての諸設備を本年度中に完成いたします。

4、**道路舗装**

道路の舗装については焦眉の急を要することは申す迄もありませんが、特にバス運行に伴い地元地域における本事業は本年度より主要道路に対して進めてまいります。

5、**低地区排水設備**

降雨が続くと低地区の浸水で地元の悩みは多いので一昨年来ポンプ場は設備してありますが、豪雨に際しては早急に排水も出来難いので、之については下水管布設工事と関連して本年度中にポンプ場を別個建設致します。

以上は地元地域に対しての至急なすべき改善の措置ですが、なお地元市民各位の意向も十分に参酌してより一層改善の方途を講じたいと思います。

Ⅵ芦屋市の尿尿の増加はどうなつているか。

別表を見ましても二十七年頃に比し、本年三月の人口で五、五七〇名増となつて居りますし尿尿増量も一、一四六石増となつて、従来のような農村還元が自然増加によつて円滑に作業するのが次第に困難になつてまいりますが、特に西宮市の一万二千石の無料投棄が強く影響して今日の事態が招來されたことであります。すでに農村地帯の尿尿壺が一杯で不需要期に入りつゝある今日では、既に尿尿搬送について協同組合では手を挙げんと致して居る狀況でありますので、搬送対策委員会を設置し、極力打開策を講じて居ります。本市の人口は推定致しまして年間二千名余の増加が考えられますので、自家処理の減少に伴い反対に尿尿処理量の増加は益々多くなつて行く傾向にありますから、一日も早く完全処理の出来得るよう現在の計画を着手に移すべく当局は市民の皆様にうつたえる次第であります。何卒よろしく御協力の程を御願い致します。

《別表》

区分＼年次	27年	28年	29年	30年
人口	49,368	51,101	53,607	54,938
世帯数	11,631	13,040	13,968	14,714
組合汲取世帯数	3,951	4,689	4,808	5,097
組合上汲取石数	2,607	3,465	4,734	5,630
自家処理世帯数	4,953	4,835	4,716	4,528
自家上汲取石数	3,026	2,956	2,879	2,764
全市内農家汲取世帯	28	189	185	180
全市内農家上汲取石数	130	38	37	31
全市外農家汲取世帯	602	600	593	587
全市外農家上汲取石数	367	366	362	358

いつて居ります。これについては前述の如く、阪神間人口の増加に深い関係があります。

学校医等きまる

このたび昭和三十、三十一両年度（二年任期制）に互る校園医、薬剤師が次の様にきまりました。

精　中（内科）津村　拓
（外科）池田　武雄
（耳鼻咽喉科）上塚萬寿男
（眼科）有沢　良一
（歯科）江見　四朗

山小（外）黒住　敬彦
（耳）陌間　時春
（眼）有沢　良一
（歯）西田虎太郎

岩小（内）宮本　博人
（外）伊藤　秀三
（耳）古川　隆俊
（眼）丸尾　昇
（歯）梶　進

精川幼（内小児）山下喜代司
（外）高安　彰
（耳）上塚萬寿男
（眼）有沢　良一
（歯）小野　巌

宮幼（内小児）山岡　義郎
（外）黒住　敬彦
（耳）陌間　時春
（眼）有沢　良一
（歯）西田虎太郎

山幼（内小児）武藤　一夫
（外）伊藤　秀三
（耳）古川　隆俊
（眼）丸尾　昇
（歯）梶　進

岩幼（内小児）福田　善正
（外）宮宗　直矢
（耳）古川　隆俊
（眼）丸尾　昇
（歯）稲垣　英二

共通　薬剤師　松本　文子

たばこ

買うなら芦屋のタバコ

ふかすけむりで市も肥もえる

中（内）大林　正太
（外）栗原周次郎
（耳）高橋寛之助
（眼）丸尾　昇
（歯）伊藤　登

小（内）榊原益次郎
（外）高安　彰
（耳）上塚萬寿男
（眼）有沢　良一
（歯）小野　巌

宮（内）瓜谷　重敏

みんな体育大会に

新緑かぐわしい大気の下、五万市民待望の、健康の祭典第9回市民綜合体育大会がことしも5月15日（日）を期して市内各所で一齊にくりひろげられます。例年どおり小学校区を一地区とし、四地区対抗で各種目のはを競うわけです。（雨天の場合は次の日曜日に）老いも若きも、男も女も、ふるつて参加され、地元のために御奮斗下さい。（参加申込は4月30日までに地元小学校内準備委員会へ）一般市民のみなさんもどうぞ御声援を。詳しいことは、市教委体育保健課まで

自衛官募集

1 採用予定　陸上六千名、海上千名、航空千名

2 受付　5月2日（月）—7月15日（金）

3 試験日　6月上旬と8月上旬

4 試験場　第1回試験（6月上旬）おおむね各都府県1ケ所（北海道は12ケ所）第2回試験（8月上旬）平均各都道府県5ケ所

詳しいことは市庶務課でおたずね下さい。

ウッカリ選ばず シッカリ選ぼう！

4月23日県議・30日市議選挙

有権者の皆さん、皆さんは候補者の演説でその政見をよくお聞きになり又その人柄についてもよく御覧になって、すでに誰に投票するかをおきめになっておられるかも知れませんが、候補者の選択については、今一度十分御検討になり、よく御考えの上で投票して下さい。

あなたの一票は！

あなたが県市政に関与する機会は、今回の選挙にあなたの一票を有効に投ずることです。貴重な一票を清く、正しく、行使することです。

これまでの選挙運動は

買収、饗応、戸別訪問等の選挙違反がつきもので、それが大へん選挙を腐敗させましたが、一部選挙人の側でもこの様な状態を別に不思議に思わずに、選挙に際して貴重な一票を軽々しく左右される傾向がありましたのでその弊害は次第に高まって参りました。

そこで公明選挙が必要

公明選挙とは……

①因縁も情実もない白紙の姿で各候補者を平等に見る。②自由な意思で投票する人を定め、明るい気持で投票する。③候補者も一切不正をせず全候補者が全く同一の條件の下で、選挙人の自由な審判に任すことであり、眞面目で上品で金のかからない選挙をすることを理想とします。

どうすれば公明選挙は達成できるか

①有権者が、自分の持つ一票の行使が極めて重大であることにめざめ、ほんとうに公明選挙の必要を痛感していただくことです。②それには常日頃から政治と選挙とのつながりについて、十分な知識と関心を持つように努力し、いざ選挙という心構えを平素から作っておいていただくことです。

「よい代表を選ぼう」

（芦屋市議会議員選挙立候補者の政見を聴く会）

芦屋市公明選挙推進連盟では、今回の市議会議員選挙に、眞の代表を選ぼうと、初めての試みとして、「市議会議員選挙立候補者の政見を聴く会」を次の要領で催すことになり、立候補者全部の参加を要望していますので、有権者も、この機会にあらためて、十分候補者の政見なり人柄について御検討下さい。

①市議会議員の選挙は衆議院議員選挙と違って、候補者の立会演説会が法的に認められていないので、法的に認められている個人演説会を団体で開催する仕組みで、そのあっせんを公明選挙推進連盟がしようとするもの。

②4月25日から3日間午後7時から、仏教会館、精道小学校、宮川小学校の三会場で開き、全候補者を三班に分けて三日間で一巡するように定められており、演説は一人十分間、代辯者は原則として認めない、テープレコーダーは使用できない、また会場での選挙運動を制限するとともに、ヤジや気勢をあげることなどは一切禁止されている。

補充名簿の申請

選挙管理委員会は、「あなた自身の選挙権の確認について」もれのないように、あらゆる方法をとって善処していますが、これは権利のある人が届出をしていただかねばいたし方がありません。即ち……

市議会議員選挙の補充選挙人名簿

①調製現在期日、4月21日（この4月21日で満20才以上になる人で引つづき3ケ月以上本市に住んでいる人）

②確定名簿の閲覧　県議会議員の選挙に用いる名簿の閲覧は、4月22日～23日

③登録申請期日、4月22日～23日（特に注意！この期間に選挙権を確保しないと市議会議員の選挙に投票することができません）

④名簿の調製期間　4月24日～25日

⑤名簿の縦覧と異議の申立　4月26日（一日限り）

くり返して申しあげますが、選挙権は選挙人名簿に登載されていないと、絶対に行使できません。従って、皆さん御自身の選挙権の確認と確保の手続きを御忘れにならないように！

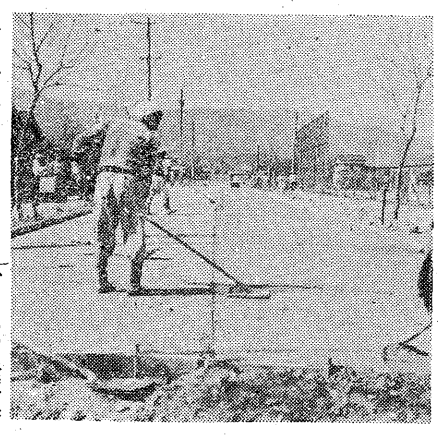

舗装道路はのびる
芦高西側道路の阪神、旧国道間が最近立派に舗装されました。

衛生昆虫驅除運動

4月1日—9月末

陽春四月となり駆除できなかつたハエが飛びはじめました。この際、徹底的に撲滅を図りたいと思いますが、市民各位も度々、本紙上で要望しています様に、全市清掃美化運動の一環事業として、本運動に御協力下さい。兵庫県と芦屋市の協同の運動です。

①懸案になっていましたゴミの直取りは去る十一日より実施していますが、新にオートリヤカーも入いり、作業員も仕事に馴れて参れば作業は円滑に運びます。御心づきの点はどしどし衛生課へ申出て下さい。

②ゴミ箱の不完全なものが依然多いですが、一日も早く修理するなり新調して下さい。小さいことですが直取作業に支障を生じますので御実行を要望いたします。

③越冬したハエ・蚊の駆除作業は一月中旬より実施していますが、四月一日より四班で本格的に仕事を続けています。当局だけにまかせず、積極的に薬剤を撒布して下さい。薬剤は市内薬局で割引して販売しています。

衛生自治会、隣保等まとまった数量は直接工場に斡旋いたします。

便所の内外及びゴミ箱内外へはお忘れなく撒いて下さい。

④本運動の成功は当局だけの限られた力では出来ません。市民一人一人の力の結集により成果を挙げるので、愛市観念に立脚して御支持を願います。

ぜひ納期内に納税を

督促手数料三〇円に改正

市税条例の一部改正

昭和三十年度の市税から、滞納税にたいする督促手数料は一通につき三〇円徴収することになりました。（条例第九号、四月一日告示）督促納期限後に徴収×

（納期内）→（督促納期内）
1,000円　1,030円
（本税）　（本税・督手）

（督促納期内）→（納期翌々月末）
1,030円　1,060円
（本税・督手）　（本税・督手・延加）

滞納税を納めるとき、督促手数料や延滞金・同加算金を「マケてほしい」と言う方がありますが、これは、法・条例に定める特別の場合のほかは、減免できません。

減免・納延は納期内に

徴税令書に添えて差上げました「納税御案内」にあります通り、税の減免は納期限前七日まで、納期の延長・徴収猶豫（分割納付）は納期内に申請してください。

何の手続もせずに徴税令書が來ても、督促状が來ても、放っておいて、滞納処分（差押等）を受けてから、いろいろ苦情を申立てても、これは、法・条例上、また、納期内に納税した方々とのかね合い上、御申立通りの取扱いはできません。

前納や納組には報償

第一期分と同時に第二・三・四期分を併せ前納なさいますと、前納報償金をさしあげることになっています。（例）固定資産税の年税額四〇〇〇円の場合二三〇円。

また、納税貯蓄組合をつくって、納税なさいますと、納税額の五分のほか、事務補助費をさしあげます。くわしいことは、税務課でおたずねください。

× する滞納税にこのほか日歩四銭の延滞金と、さらに日歩四銭の延滞加算金を併せ徴収することは従来通りです。例を一〇〇〇円の税についてみると次の通りです。

トマトなす苗　蔬菜苗の植付時期が来ましたこんど商工課ではトマトとナスの良い苗を安価（市価の約二割安の見込み）で

お米屋の登録替え

毎年6月、12月の2回に限り、配給のお米屋をかえることができます。登録替え希望の方は、5月1日より商工課で渡す申請書に記入し、今までの米屋で通帳に承諾印をうけた上、5月16・17・18日の三日間に、市商工課へ御出で下さい。

邦舞協會生る　芦屋邦舞協會生る　芦屋邦舞協会」を結成し、3日精小講堂で開き、4月舞踊の有志が同会の各流派の発会式を挙げました。この日は市内の舞踊師匠第一回合同舞踊念会に出演者20名、あでやかな姿は満堂の観衆を魅了しました。

たゞし、今までのお米屋さんとの間に金銭の貸借ある方は登録替えはできません。なお登録替えがすめば、6月分より新しい米屋から配給をうけることになります。

最近の市民の声

三月中に市弘報係にとゞいた〃皆様の投書〃は計27名38件ありました。いずれも切実な問題を訴えておられ、市としてはできる丈御要望にこたえるべく努力しています。即ち38件のうち、御希望通り実施したのが17件、同予定4、その他参考意見1、回答のみで処理ずみ13件、感謝状3の内訳です。この感謝状というのは、道路の補修改善、芦屋川畔の若松の補植等をよろこばれたものです。又問題を所管別に分類すると、土木13件、（道路、側溝等の修理改善等）庶務9件（主に治安灯の新設と修繕）計画6件（計画路線に関する希望）衛生8件（屎尿処理、塵芥収集等につき）その他となります。

どうか今後も皆様の市政に関する御希望、苦情、質疑等は、何事によらずどし市弘報係宛およせ下さい。尚投書は必ず住所氏名を明記されますよう。

≪聲≫循還バスが通る様になってから、沿道は降雨にはドロ〳〵、晴れゝば砂埃りで迷惑している。芦屋川から南宮町駅迄の東西の道を早く舗装して下さい（国鉄芦屋から南、芦高の横迄はあまり車も通らないのに舗装してあります）尚このバスコースは道巾が狭いので危険です。道路を広くするか、広い道を通るようにできませんか。

≪答≫浜芦屋、松浜町以東のバスコースの舗装は三十年度に於て計画に入れてありますが、この地区の下水道計畫ともにらみ合し、舗装可能の個所より逐次施工する予定です。尚芦高横の舗装道路は計画路線であり、国庫補助の下に施工されたものです。

次にバスコースの巾員の狭い所ではなるべく行き会わないよう運行計画を立てています。事故の防止については会社側にも強く要望し、又警察とも緊密に連絡をとっています。道巾の拡張又はコースの変更は五十米道路以南に適当な道路がないため現在の所止むをえないと思います。

≪聲≫道路附近に肥だめのあるのは不潔この上なく、文化都市にふさわしからぬことゝ思います。一日も早く取除くようお取計らい下さい。

≪答≫住宅地道路近辺の肥つぼの対策については十分考慮していますが、之を取除くことは、他人の所有地上の施設である関係上、簡単に処理できないのです。市としては所有者に助成金を交付して蓋を設けさせることにして、目下実施中ですから、漸次外見的の不潔感はなくなっていくものと存じます。

行楽季と交通事故

人の心も浮かれる花の行楽季、毎年この頃が一番交通事故が数多く発生するところから、交通モデル警察芦屋署では①めいてい運転②無免許運転③貨物自動車の制限外乗車を重点に、4月1日から5月末までの間、違反には厳罰をもってのぞむ強力な取締りを行うことになりました。市民のみなさん、特に自動車関係者の御協力を切望します。

☆　☆　☆

学校施設組合の出資証券引換え

本年2月—3月中に組合出資金を払込まれた方は、御希望数ながら払込まれた銀行にお出向きの上、出資証券を仮領収書と引換えにお受取り下さい。なお、2月中に払込済みの方には、たゞ今利子支払いを行っていますから同時にお受取り下さい。

市民各位におわけすることになりましたから、御希望の方は4月27日までに市商工課農務係へお申込み下さい。

公民館成人学校もうすぐ満員

ぜひあなたのものにしていただきたい教養と趣味と技術の学校、一段と内容を充実して4月10日から公民館で開かれている成人学校は、受講の申込みが殺到し、既に生徒は三五〇名をこえ、英文タイプが満員〆切したほか、他の部門も定員まで残り少なとなりました。残る教室は邦文タイプ、書道、ペン習字、機械編、珠算、謄写技術、筮記、美術、ストリングオーケストラ、コーラスの各部ですから、今すぐ公民館（電五二三六）へ御連絡の上、このたび市内の各流派の有志が同会の発会式をしました。その出演者の観衆を魅了しました。

鐵筋住宅を分譲

県住宅協会によって翠ケ丘町に建築中の鉄筋3階建アパート住宅が分譲されます。竣工は6月末の予定、受付は4月末頃（詳細追報）県住宅協会及び市住宅課で

A型18戸—売価一三四万円、頭金22万円、家賃月6千円。

B型24戸—売価一〇五万円、頭金17万4千円、家賃5千4百円

ご存じの方はありませんか

—固定資産税督促状公示送達—

次の不動産の二十九年度第四期固定資産税の督促状は、納税者の住所が不明のため、送達できないので、四月五日公示送達の手続きをしました。このまゝ経過しますと**差押處分**をすることになりますから、もしご存じの方がありましたら、税務課までお知らせ願います。

≪物件の所在地（四期税額単位円）納税者の順≫

土地◎楠町六八の五（一〇〇）辻清太郎◎津知町四三（一五〇）塚本善次郎◎朝日丘町二七〇（二七〇）上柳米子◎平田町一〇の一（一九〇〇）山田美ち◎朝日丘町二四二（三六〇）山川作蔵◎津知町四五の一（三五〇）松村せき◎親王塚町一七ノ四（三四〇）小中清三郎◎小槌町七三（二、〇三〇）江副学◎翠ケ丘町一七三（九一〇）絹笠二郎◎山手町一〇八（二、五二〇）光藤一◎三条町一四二（三〇〇）宮良孫康◎小槌町八六の六（七〇）守田武男◎清水町一七（一、七五〇）（株）日本相互投資金庫◎船戸町五の二（二、六七〇）村瀬留美

家屋◎小槌町八六の五（五六〇）石本龜蔵◎上宮川町二〇（一六〇）石本亀吉◎宮塚町五三（四〇）中島芳太郎◎三条町二四八（一、六六〇）中村嗣◎船戸町五の二（一、〇一〇）村瀬麻美◎船戸町五の二（九一〇）村瀬留美◎小槌町七三（二、一〇〇）江副富太郎◎宮川町五六（三〇〇）坂本善男◎前田町四〇（六〇〇）坂本好行◎三条町一四二（一、二八〇）宮良孫康◎三条町一八五（一、一五〇）島久男◎松ノ内町六（二、二六〇）重村健治◎西藏町二二（四〇）久米盛蔵◎清水町一七（七四〇）（株）日本相互投資金庫◎清水町二六（五三〇）天理教津城分教会◎浜町一（九〇）小俣節子◎津知町九（五七〇）三宅茂行