芦屋市弘報

芦屋市精道町93
発行所　芦屋市役所
発行人　芦屋市長
編集人　西田増藏
印刷所　塚田印刷KK
毎月1回20日発行定価2円

私達の生活をもつと民主的に、合理的に

新生活運動のあり方

終戦以来早や十年を経過して、社会は漸く安定と、秩序をとり戻してきましたが、その間われわれの身辺には少からぬ変化がもたらされました。戦争から平和へ、混乱から秩序へと時代が進展してきた今日、新日本の建設、文化国家の確立のため、私達はこの際、私達の生活を反省してみる必要はないでしょうか。旧来のよい伝統はどこまでもうけついでいく反面、悪習や弊風は切り捨て、真に民主的、合理的な生活を営もうではありませんか。私達はまず日常卑近な問題をとり上げ、物事の合理化、民主化、健全化を図りたい。そして私達の生活が個人生活であると同時に、社会団体の生活にも繋っているのであるから、漸次小さい集団から、大きい団体へと改善を進めていきたいものです。

それではどんなことを改めるべきでしょうか？

一、衣生活の改善合理化

①計画的な衣料設計をたてること。

不用な衣類を蓄えず、必要なものだけ買う。

②着ない衣服を活用する。

衣服の更生、利用を工夫しよう。

③衣服の手入れ、保存を合理的にする。

二、食生活の改善合理化

①栄養の知識をまず知ろう。

②献立生活の習慣をつけよう。

一週間分の献立をたてる。

一日に必要な栄養量を三食に分ける。

③料理法を研究しよう。

偏食におちいらぬよう、材料より栄養分が消えぬよう。

三、住居の改善合理化

①家族本位の住いに。

防寒、防暑を考え住みよい家にする。

応接間より居間を重視しよう。

②家屋、家具の工夫。

修理は早目に。日曜大工を大いにやろう。

庭木の手入れもよいことだ。

四、保健衛生を向上しよう。

①規則正しい生活。

睡眠、休養、食事、入浴等は規則的に。

②結核、寄生虫、伝染病をなくしよう。

病気は早目に手当する。定期検診等は保健所に頼む。

③蚊やハエを駆逐しよう。

ゴミ箱や便所の汲取口は蓋をする。水溜りをなくする。殺虫剤をまく。

五、時間を有効に使おう。

①時間を計画的に使おう。

働く時間を短くてすむ工夫をし、ムダを省いて、休み、たのしみ、奉仕の時間を長くする。

②時間の励行。

集会の時刻を守る。集りよい日時を研究する。

六、迷信や因習を破ろう。

①冠婚葬祭の改善。

つまらぬ見得を張らず、無理をしないように。

②迷信を捨てよう。

物事を道理に合せて考える。

③年中行事を簡単に。

年末年始の虚礼を廃止する。中元や歳暮の贈答を止める。

④封建思想をなくしよう。

転場を民主的にし、公私の区別をハッキリし、お互いに人格を尊重しよう。

いろいろの団体からボスを排撃しよう。

七、家族計画を実行しよう。

①出産を計画化しよう。

正しい受胎調節の方法は保健所等で教えてくれます。人工妊娠中絶は危険。

②適当に子供をもうけよう。

母体の健康や家計や、ひいてはわが国人口問題解決のためにも、子供は三人位が適当ではなかろうか。

以上は私達の日常生活をみわたして気付いたほんの一例で、この外まだいろいろの問題が残されているでしょう。みんなが思いついたことを、実行し易いことを、相談し合って、一つずつでも、改善して行こうではありませんか。

郵便貯金のお勧め

一石二鳥の効果

皆さんが預けられた郵便貯金の総額はざっと四、八〇〇億円という巨額になりました。このお金は大蔵省資金運用部を通して府県市町村へ融資され、学校、病院、道路、或は水道などの建設に使われたり、住宅金融公庫などを通して住宅難の解消に役立つたり、また、中小企業金融公庫などを通じ、中小企業の事業資金を供給したり、その他輸出の振興、資源開発事業等のため大きな役割を果しています。このように郵便貯金はゆたかな街、ゆたかな村をつくるためにせつせとはたらいていますが、最近のふるわぬ状況では本年度の融資計画も円滑に遂行できないため、大蔵省はじめ各省の協賛のもとに「国土建設郵便貯金増強運動」を強力に展開することになりました。只今郵便局では、市当局の協力を得てこの重要使命達成に大童です。

市民の皆さん、この点ご理解の上勤労増産による所得の増加分、生活の改善、合理化などの消費の節約で浮いたお金、或は年末賞与の天引貯金を郵便貯金にお預け下されば、皆さん方の生活がより豊かになると共に、明るい都市の建設もできることになるのですから、ぜひこの貯蓄運動にご協力下さい。

火元は大丈夫か

火の用心　火の用心

お勝手だけでなく、暖房などにも火気を多く使う本格的な冬が訪れました。殊に歳末のあわただしいこの頃は、ともすれば火の元の点検や管理がおろそかになり勝ちですが、あなたのお宅はいかがですか。安心して新年を迎えるため、今一度次の品々を調べて見ましょう。転ばぬ先の杖、悪い所はすぐ改めて下さい。

こんろ　は燃えない台の上に置いていますか。障子、ふすま、棚はこんろから周囲30糎、上部1米以上離して下さい。

石油こんろは油がもれていませんか。タンク、瓶にひびが入っていませんか。カーテン、衣類からは1米以上離して下さい。

こたつ・行火（あんか）は下部が熱くなりませんか。適当なアキ（畳と3糎以上）がありますか。火入れが転倒する恐れはありませんか。

火鉢　などの火気のそばで引火性の品（揮発性薬品やセルロイド等）を扱っていませんか。火鉢の底が熱くなるなら必ず適当な台を設けましょう。

電熱器　は安全な状態で使っていますか。スイッチには規格のヒューズを入れましょう。特にコードが熱くなるようなことはありませんか。熱くなるコードは燃出す恐れがありますから、電気屋さんで適当な容量のものと替えましょう。

ストーブ　を可燃性の床に直接置いていませんか。輻射熱や落火で危険です。厚み5糎以上の不燃台に置くか、10糎以上の空間を設けて下さい。灰取りは燃えない材料でできていますか。燃料がストーブの周りに散乱していませんか。

火消つぼ　は燃えない台か床に置いていませんか。棚の上や箱の中などは不適当です。壺や蓋がこわれたり、ひび割れしていませんか。

取灰　は完全に始末していますか。特にわら灰は10時間以上も中で四百度の熱を持っていますから、十分注意して下さい。蓋のあるカメや金属罐などに入れて燃えない台の上に置き処理して下さい。

たき火　は風で火の粉が飛ぶおそれはありませんか。消火水を用意し、「たき火」中は必ず監視人がついていて下さい。すんだら水で完全に消しましょう。

年末年始　にはストーブや風呂、かまどをいつもよりひんぱんに、長時間使われることでしょう。これらの煙突は十分に掃除し、火の粉を飛ばしたり、過熱したりすることのないよう気をつけて下さい。

年末年始の休庁

市役所・教委事務局・公民館

12月28日御用納め、1月4日御用始め、その間は休庁。急ぎのご用の方は27日までにおこし下さい。

ただし◆徴税受付事務（税務課）◆市税等納入（市金庫）◆印鑑、戸籍、住民登録の証明事務（戸籍課）◆配給事務（商工課）◆水道業務（水道課）は年末31日午前中まで平常どおり執務。

市立芦屋病院は12月29日―1月3日休診。但し急患はこの限りに非ず。

市立図書館　年末は28日午前中、1月5日から平常どおり開館。

国旗の掲揚

お正月には、祝意を表し、私達は一軒残らず揃つて国旗を掲げることにしましょう。そして祝日には必ず国旗を出すことを新年から励行いたしましょう。

工業統計調査始まる

毎年、通産省により実施されています工業統計調査が、今年も実施されます。調査の大要は従前と余り変りはありませんが、今年は、世界センサスの時期でもあり、調査項目が増加しその上詳細に調査されることになりましたので対象事業所に於ては、調査趣旨を十分ご理解の上、ご協力下さいますよう、ひとえにお願いします。

なお、調査要領は左の通りです。

一、申告期日　昭和30年12月31日現在

二、調査期日　昭和30年12月20日～31日

三、調査票提出期日（四人以上の事業所のみ）昭和31年1月5日～10日

四、調査対象　製造卸業を営む全事業所

弘報委員会

☆**第27回幹事会**　12月9日午后7時より市役所で開く。委員長始め全幹事、事務局出席、会務報告後、教育委員会より「新生活運動」につき説明をきく。

☆**第19回常任委員会**　12月17日午后2時より市立公民館ホールで開催、委員長以下委員約50名、事務局及び市長市議外関係部課長等出席、会務報告、委員長挨拶について「新生活運動」について教委の説明あり実践運動は後日にゆづり、本日は参考にきく程度とする。次に市長の市政説明や、市政上の懇談等あり5時散会す。

お米通帳切替え

ことしも12月1日から31日までの間に、配給通帳の切替えをします。お手もとに通帳をお持ちの方は登録の米屋さんに至急お渡し下さい。（来年になると古い通帳は使えません）

同時に年令別の配給量を切替えますから、さる6月から11月末の間に満年令が2・5・9・14・25・60才に達せられた方は、お米屋さんに申出て下さい。

もち米特配など　12月には一般配給15日分のほかに、希望配給3日分、正月用もち米特配3日分、1月分繰上配給（内地米）2日分の配給があります。

住宅公団へ譲渡

オートレース場用地

かねてより交渉中の岩園町と西宮市域に亘る市有地（オートレース場予定地）の売却に関しては、先ごろ折衝を了し、12月14日の市議会の承認を得て、年内に住宅公団へ正式譲渡することとなりました。総面積は三一、三九六坪（43筆）で、この内、市上水道拡張用地の三、五八六坪と、ひょうたん池の三、八七〇坪を除く二三、九四〇坪をとりあえず譲渡するもので、総額は五三、八七八、五〇〇円となります。

この土地は昨年来、建設省住宅建設計画の用地であつたものが先頃住宅公団の住宅建設候補地となり今日に至つたところで、近い将来集団住宅地域に変貌してお目見えすることとなりましょう。

芦屋市の推計人口

（12月1日現在）

人口総数	51,166
男	25,077
女	26,089
世帯数	11,620

芦屋ところどころ ㉒

翠の塚の親王

今月一日は阿保親王の御命日に当るので、恒例により墓前祭が、厳かにとり行われた。京都からは陵墓監が臨場され、市長外関係者列席の上、神官の祝詞奏上等型の如くあり式を終つたが、盛儀であつた。

阿保親王塚は、翠ヶ丘町に位し、国鉄駅から東数町の所にある。周囲三五〇米、面積〇・六五ヘクタール、又御塚は南面の円墳で、周囲一一〇米、高さ四米あり、三方に空堀を廻らし前方後円式になつている。冬空に聳ゆる松の巨木を、うばめかし、ひさかきの濶葉樹が密に埋めており、その間にあかめもちが真赤な小粒の実を豊かにつけていて、常緑の景観に華かな色彩を添えている。まことに芦屋十景の一にはぢない。

続日本後紀等に徴するに、阿保親王は平城天皇第一皇子として、桓武天皇延暦十一年の御出生である。十九才の御時、藤原仲成等の謀つた父君復辟運動が成らず、親王に反を太皇太后に上書して、禍を未然に防ぐ功をたてられた。同年十月二十二日薨去、時に五十一才であつた。親王は資性温謙、才は文武を兼ねられていた。……正史の伝える所は大凡以上の如くである。茲で気付くのは、親王と芦屋を結ぶ記述の一も存しないことであつて、この点よりして現在の御墓の真実性や、親王が父君平城帝から、西宮、須磨間の荘園を賜わつたこと等につき、懐疑論の出る余地を否めない。が親王の生れられたのは、西紀七九二年である。例えばこの八年後には、西欧ではカール大帝が西ローマ帝国を復興しローマ法王から帝冠を授かつている。にも拘らずこの偉大な人物の事蹟も亦御多分にもれず神祕の帳（トバリ）の彼方にある。星霜一千有余年を隔てては、史実も亦模糊（モコ）たるを免れぬことと東西軌を一にするもののように思われる。

今僕が地上に黄色く散りしく落葉樹の病葉（ワクラバ）をふんで、塚をめぐつていると、梢をもれる鈍い冬の日ざしを通して、ときどきひよどりの囀りが聞えてくる。げに曽てシルレルの歌つたように「あゝホメールを照した太陽よ、汝は今われらにも微笑むか」の心境になる。

霜しろき親王（ミコ）のみ墓の朝詣で林をとほし鵯（ヒヨドリ）のなく

西田増藏

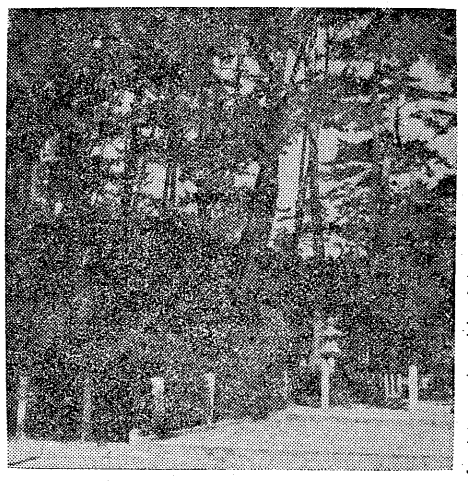

お母さん戸じまりよいのぼくの家

歳末と防犯

非常電話は一一〇番

毎年12月が一番犯罪が起り易い月であることはご承知のとおりです。…… 警察では全力をあげて年末警戒に当つていますが、みなさんもこんな点にはくれぐれもご留意下さい。

▼**空巣**には「家をルスにしない」ことが第一です。短時間お出かけのときは、お隣へルスを頼む、ラジオをかけておく、夕方ならば電灯をつけたままにしておくのも一策です。が常習犯は裏をかくこともありますから、油断は禁物。半日から一日ルスにされるときは、交番所に届けていただきますと署員がときどき見廻ります。

▼**押売・忍込み・強盗**などは、家に人がいても入つてくるものですから、たとえ昼間でも玄関や木戸には鍵をかけておくのが安全。

夜間の戸締りは防犯の第一歩です。厳重に二段三段の構えを工夫し、侵入しやすい勝手口や湯殿、応接間の窓などに危い所はないか調べて下さい。お寝み前にもう一度戸締りを見廻る用心も大切。現金貴重品は分散しておくのが被害をくい止めるコツです。

▼**モシ**不幸、被害にあつたときは、現場をそのままにして、一刻も早く警察へ（**非常電話一一〇番**）。届けが早いと賊がすぐ捕まり、盗品もそつくり取戻せることが多いのです。

押売や強盗には、へたに相手を興奮させぬよう冷静に応対し、その間に人相・服装・特徴を確め、相手が去ればスグ警察へ急報して下さい。

▼**外出時**人混みの中にはスリがいると考えて下さい。ねらわれ易いカバン・風呂敷・ハンドバッグ・財布にご用心。中でも大金をお持ちのときはタクシーご利用が安全でしよう。よく銀行員を装つて銀行帰りをだました例がありますが、銀行員は決して外まで出て現金を確めることはしません。怪しい者がつけていると気づけば、すぐパトロールか、交番へ知らせることです。

▼**人心**の殺気立つ年末には、暴力沙汰やユスリ・タカリも多くなりますので、目撃者や被害者は積極的に届け出て、警察にご協力下さい。

ご利用下さい無線自動車

芦屋署には優秀な無線電話機をもつパトロールカーが4月から配置されており、いつも本署と連絡をとりながら市内を巡回、犯罪予防や犯人検挙、交通取締りに立働いています。

スワ強盗！—急報→警察署→（無線）→パトロールカー→現場→犯人逮捕へ

パトロールカーは市内のどこへでも五、六分以内に急行することができます。

どうかみなさん、もし犯罪や交通事故、その他人命救護を要するような事故が発生したときは、すぐさま「**一一〇番**」警察へ電話して応急の措置をとるでしよう。パトロールカーがさつそく現場へかけつけて下さい。

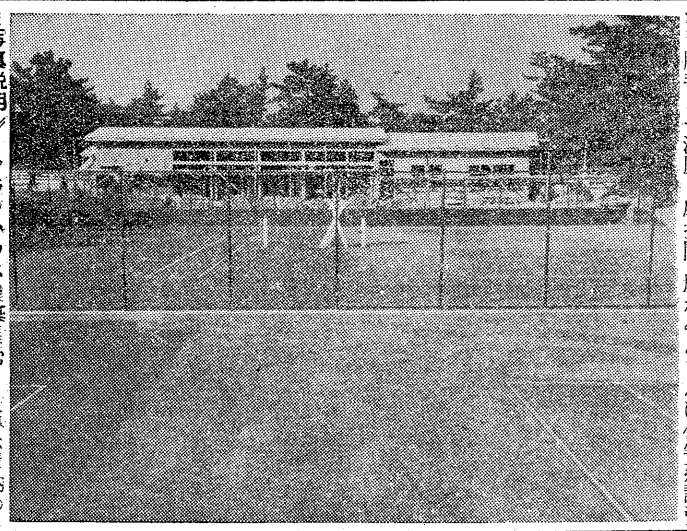

《**写真説明**》**クラブハウス建築進む**　松浜公園内のクラブハウスは最近工程大に進み近く完成、引続き本コートとスタンドに着工の予定、手前はさきに竣工した練習コート4面

住宅資金を借るには

住宅融資保険を

この程、住宅融資保険法という法律ができ、金融機関から住宅建設資金の融資を受けるのが今までより容易になりました。

この保険は、住宅金融公庫がみなさんに住宅建設資金を貸付けた金融機関から保険金をとり、万一弁済期になつて金融機関が貸付金を回収できなくても、住宅金融公庫がその八割相当額の保険金を金融機関に支払う、そしてその後に借入人から回収した額の八割を金融機関が納める、という仕組のものです。つまり住宅融資保険によつて金融機関も今までより安心して住宅資金を融資してくれるわけです。

この保険つき貸付けには、貸付けの範囲とか、借入れの手順とか細かな規定がありますが、それは住宅金融公庫大阪支所か、三和・神戸・兵庫相互・七福相互各銀行等で説明をうけられますよう。

共同募金有難う

十月中全国一せいに展開された《赤い羽根》共同募金は、みなさんの絶大なご協力のおかげで、本市ではことしも目標を六・五%突破し、総額八七三、七七二円の浄財が集まりました。

市民各位や関係者の温い隣人愛に心から敬意と感謝を表します。

再び消防団の寄附勧誘等について

消防団が旧来からの習慣として正月等に祝儀の名目で行つて居た寄附行為は、全国の消防団の殆んどが行つている永年の慣習であり、特に本市消防団に限つたことではないのであるが、去る三月の市議会においてとかく批判論議されたいきさつもあるので、今般左の事情により禁止することに決定されました。

一、集めた金銭が分団の維持費に充当されるとはいえ、出す方、貰う方（つまり市民と団員）の間にすつきりした気持がなく、とかく市民各位から冷たい目で見られるという結果になること。

二、現代の消防団の在り方が昔のそれとは完全に異つて、消防団員は地方公務員法により特別職であり、市民の公僕、奉仕者であり、愛される団員でなければならないこと。

三、消防組織法第六条によつて、市町村はその区域内における消防を充分に果すべき責任があり、従つて消防の維持費は市町村が負担すべきものであること。

四、如上により市当局においては、分団維持費相当額を交付すること。（註・去る九月の市議会において可決確定された）以上により本市消防団長より、管下の各分団（岩園、打出、精道、山手）に対し、今後の寄附行為の一切禁止を通達したので、本市においてはこの種、祝儀集め等の行為はありませんから、よろしくご諒承願います。

なお本市の消防団の寄附行為や祝儀集め等は禁止されましたが、将来団員の名称を使用してこのような行為をなす不心得者が出るかも判りませんが、これらの悪質なものにかからないよう充分ご注意願います。

（**芦屋市消防団本部**）

お墓を届けて下さい

今、市と共同墓地管理委員では、公光・大原・打出春日・岩園各町にある共同墓地の墓籍台帳を調製のため、各墓地の墓石所有者の申告をお待ちしています。右の墓地にお墓をお持ちの方で未申告の向は墓碑の前に立てた番号標により、各墓地管理委員か、市霊園建設事務所へ印鑑持参お届け下さい。用紙は届け先にあります。詳細は霊園事務所（電五八二五）へ。

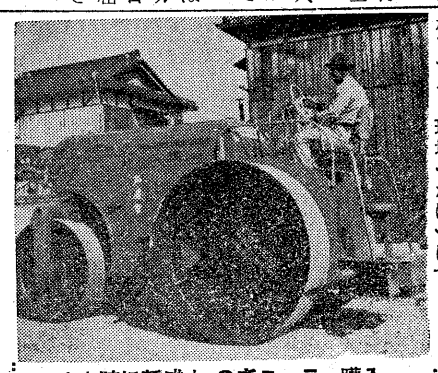

土木陣に新威力　8屯ローラー購入

舗装に、地ならしに、市の土木陣が待ちこがれていた新鋭8屯マカダムローラーがこのほど到着、早速緑色の巨体を宮塚町舗装工事現場に現わし、その威力を発揮しています。

結核病床50増設

市立病院に認可　厚生省に国庫補助を申請中であつた市立病院の結核病床増床工事に対し、この程50床分の国庫補助の認可がありました。近く現在の病棟の北西部に、新結核病棟の増築工事が始められる予定です。

市税も月賦で

「三カ月ごとに来る令書でも、まだ納めにくい。毎月に割つてなら、税も納めやすいのだが」というご意見が多うございます。

それで、昭和三十年度（六月から）の**市民税は源泉徴収**の方法でお願いしています。給与所得者についてですが、年税額を十分割して、所得税と同様に、お勤め先で給料から天引きして特別徴収義務者として指定した給与支払者から送納いただくことになります。

給与所得者以外の方々には、**納税貯蓄組合**でお願いできます。これは同業や地域で組合を結成して（十人以上）お申込みになれば、日掛月掛などの方法で納めやすい途があります。**固定資産税**もこの方法をお用いになればご便利です。

実は、従来の普通徴収でも、一時にお納め難い方には、**納期限延長、徴収猶予**などの方法で分割納付の途があり、第一期分の令書に案内書を添えてお知らせしていますが、あまりご利用になつておられません。

納め難いままに放置して滞納なさいますとますます納め難くなりますし、徴税側も、督促手数料、延滞金、延滞加算金をいただいたり、強制処分をしなければならなくなつたりします。税は、ぜひ納期内に、納めやすい方法でお願いします。詳細は市税務課へお問い合わせください。

なるべく十二月中に

市（県）民税を

市（県）民税第四期分の徴税令書を、12月におとどけしました。お正月早々おとどけする筈のものですが納税なさる方々にも、収税する側にも好都合な点がありますので、本月に繰上げ送達しました。

第四期分の市（県）民税の納期限は1月末ですが、なるべく12月中にご納税下さいますようお願いします。12月27日までに納付されました分には、前納報奨金（税額の百分の一）をさしあげることになつています。

土木工事あれこれ

○翠ケ丘町の驛前通道路の両側にコンクリート土留工事を12月から1月にかけて施工します。

○国鉄打出踏切の道巾が、近く2米ひろげられ4米70上から水がたれ落ちていた国鉄宮川トンネルの漏水防止工事が近く行われます。

○弁天岩の上、ゴルフ場分岐点との中間八幡谷に架る木橋の架替工事を県が行います。

山中校舎増築近く着工

学校施設組合事業第3号として、こんどは山手中学校の増築を施工することとなり、年内に請負業者の入札が行われます。工事は現在二棟ある校舎の北側の裏山を大整地し、ここに三階建（一部平屋建）鉄筋コンクリート造の延三八〇坪一棟を増築するもので、普通教室3と、工作、裁縫作法、料理、染色洗濯、音楽、図画の各特別教室6等が包含されます。来年初秋完成の予定。

予防接種のお知らせ

百日咳・ヂフテリア

楽寺

四回目…2月8・9日保健所

今月の新着書は

○長谷川伸　日本捕虜志○金田一京助　言語学五十年○神保璟一郎　レコード音楽手帖○岡田清　子供の絵の伸ばし方○山田孝雄　万葉集考叢○野村嗣男　古典評論文学の新解釈○R・ダグモア　アフリカ・ジャングル動物記○松田道雄　療養の設計○J・M・トムソン　ロベスピエールとフランス革命○北尾鎌之助　富士箱根伊豆○岡田章雄　キリシタン・バテレン○奥野高広　信長と秀吉○寺田寅彦　現代日本文学全集○シヤン・ロスタン　生命○岡野他家夫　出版文化史1○津村秀夫　映画と人間像○サルトル　実存主義とは何か○アンドレ・モーロア　エリイの生涯○前田勇　浪華しやれことば○K・マーティン　新聞と大衆○日本図書館協会　日本の図書館一九五四○三島由紀夫　ラディゲの死○大田洋子　半人間○永井荷風　荷風思出草○市栄誉　海洋○春山行夫　食卓の文化史○平林治徳　日本のコント○H・ハーラー　チベットの七年○明治文化研究会　明治文化全集○A・インケルス　ソヴエートの世論○ジユール・ロワ　幸福の谷間○陸井三郎　原子力問題事典○幸田文　黒い裾○U・アリンガム　続空飛ぶ円盤実見記○朝日新聞社　原子力○大河内一男　社会科学の名著○宮川実　「経済学教科書」の学び方○山口論助　空と弁証法○田中義麿　基礎遺伝学○広末保　元禄文学研究○日下部鳴鶴　三体千字文○ジャン・ラフイツト　生きている人びと○S・カンドウ　世界のうらおもて○小林国夫　日本アルプスの自然○朝日新聞社会部　動物紳士録○五味康祐　秘剣○デクスタ・マスターズ　ロサラモスの悲劇○平山諦　円周率の歴史○福原麟太郎　メリ・イングランド○今井卓爾　物語文学○ユンガー　大理石の断崖の上で○木村健康　経済学ノート　○ヘルマン・ヘッセ　若き人々へ○勅使河原蒼風　私の十二ケ月

その他多数購入、火曜以外毎日9～17時開館、閲覧無料小槌町**市立図書館**（電五九七八）

衛生問題いろいろ

すでに清掃法が公布されて一年有余、本市の清掃事業も次第に軌道にのつてまいりましたが、一層十分に各角度より検討して、完全な作業の出来るようにいたしたいと望んでいます。

次に屎尿の汲取りが農家によつて行われている向もありますが、清掃法では年間を通じて汲取営業をなし、それに伴う器具器材が市の検査を受けて許可されたものとなつているので、季節的に或いは余暇に汲取つている農家は先般の農業委員会の会合で承認されている線で業者と今後ともよく話をされるよう要望します。

なお市の条例で許可された業者の汲取料は左の通りですから、指定業者に不都合があれば直接市の衛生課に申出て下さい。

料金表

三人迄（月二回汲取り）八十五円

一人増す毎に十五円増し。

但し宮川以東芦屋川以西の国鉄以北及びその他の地区の阪急以北は五割増し、便壺一箇を増す毎に三割増し。

「ハエのいない明るい生活」は市弘報委員会の力強い推進を始め、環境衛生運動等により、今日では市内の約二十地域に町内自治会その他市民組織が結成されました。越冬昆虫駆除対策、作業方法など、来春に備えて、未組織の町でも、何卒、一日も早く地区を明るく清潔に住みよくする為にお話合い下さい。

お知らせ

供米　本市割当石12月5日大社倉庫へ供出完了農家各位のご協力を謝す

愛の贈　持寄り12月27日まで受付ます温い贈物を困つている人へ福祉事務所

固定資産税（第四期分）納期限十二月廿五日

縁結び　引受懇切秘密厳守市福祉事務所内結婚相談所

滞納　市税はぜひ年内に納めて下さい。窓口は31日迄御納税を待つています

子供　映画会12月26日後1時と3時から公民館

募集　小中学教員各約五名大学卒免許状有資格卅才迄出願28日限許細教委

たばこ　はアシヤで　たばこはアシヤでたばこはアシヤで　お買い求め下さい

市政　についてお気付の意見希望苦情等はお気軽に市弘報係までお伝えを