芦屋市広報

芦屋市精道町93
発行所　芦屋市役所
発行人　芦屋市長
編集人　西田増蔵
印刷所オール出版印刷KK
毎月1回20日発行定価2円

昭和31年度上半期の財政事情

昨年度だけでは 黒字五千万円余 市財政に明るい見通し

昭和三十一年度上半期（四月―九月）における財政状況及び昭和三十年度の決算見込について概要をご説明致します。

年々累積してきた赤字額の解消については、しばしば申し上げているように、あらゆる経費に再検討を加え、効率的に使用を図ると共に、節減に努力を重ねた結果、ようやくその効果が現われ、昭和三十年度の一年間だけについてみると、約五〇〇〇万円の形式赤字を減じています。

しかしながら抜本的な赤字解消のためには、さきに広報紙上を通じてお知らせしましたようにやはり地財法の適用を受けて政府の再建債を借りることが最も賢明な策と存じ、市議会の議決を経て、目下申請中で近く承認される見込みであります。このように再建債の借入れを申請している市は、全国で一七三市あり全都市の三五%になります。

以下財政の動きについて、簡単にご説明したいと存じます。

昭和31年度上半期の収支の状況

本年度の予算は、前にもお知らせしましたように、一般的な経常経費については、昨年度よりも更に一割の縮減を図ると共に、事業費についても、新規事業の抑制を行い、継続的な事業のみに止め、総予算額三八五百万円となったのでありますが、前年度で予定した事業のうちで、山手中学校及び宮川小学校校舎の増築工事費並びに大東町市営住宅建設費、清掃中継所建設工事費、テニスコート建設工事費等合計約四千万円の事業を繰越して行うことになり、予算総額は、四二五、一二五千円となりました。

その後五回にわたって予算の追加を行いましたが、その主なものとしては前年度からの赤字充当額として九五、〇〇〇千円の追加を始め都市計画事業である第二阪神国道や市内の復興事業及び多年の懸案であった阪急の立体交叉の工事費並びに学校の整備事業、市営住宅の建設費、下水道の築造費など大きな事業や市民の皆様に直接関連のある事業が追加せられ、九月末現在では六三六、九八七千円となっています。即ち当初の予算の六五・三%が増加し昭和三十年度の最終予算額の九八・三%に相当する予算となりました。

この予算に対して、九月末までの支出済高は二九八、六二九千円であって、予算額の四六・九%を執行したこととなります。

またこれら予算の財源としては各建設事業に伴う国及び県の補助金と起債合計九八、四〇三千円及びこれら事業に伴なう特定財源一六、〇九四千円の外は市税その他の収入で賄うこととし、九月末現在までに二〇四、一五二千円予算額の三二%を収入しています。

そこで九月末日現在の収支を差引しますと、九四、四七七千円の収入不足となりますが、この不足金は、一時借入金によって円滑に運営されています。

昭和30年度の決算について

昭和三十年度の一般会計における決算見込額は

収入総額　五三二、一四九千円で

このうち

①自主財源　即ち市税とか使用料などは　四四七、七〇六千円

②依存財源　即ち国や県の支出金などは　六二、四四三千円

③市債は　二二、〇〇〇千円

であります、昭和三〇年度最終予算額　六四八、一八一千円の八二・一%になります。

また支出総額は、六一五、六六三千円で、このうち

①消費的経費　即ち一般行政費その他は（事業費支弁の給与費を含む）　三二一、四二二千円

②投資的経費、即ち建設事業費は　一三三、五七二千円

③公債費、即ち元利償還金や一時借入金利子等は、二一、九一二千円

④繰出金　即ち各事業会計への繰出金は、五、一一〇千円

⑤前年度繰上充用金は（即ち赤字補填金）一三三、六四七千円

で最終予算額の九五%を執行しています。

そこでこの歳入と歳出とを差引してみますと、八三、五一四千円の歳入不足となるのでありますが、この不足金は、昭和三一年度の歳入から充用することとしました。

ところで昭和三〇年度だけについて、その収支をみますと、収入総額は五三二、一四九千円支出総額は四八二、〇一六千円となって五〇、一三三千円の黒字であったということになり、赤字解消の努力のあとがあらわれています。

住民負担の状況

昭和三〇年度決算見込額による市民一世帯及び一人当りの負担額は、別表のとおりでありまして市民税一世帯当り一三、四四二円一人当り　三、〇五七円となって前年度よりやや増加をみていますが赤字負担額においては前年度より一世帯当り　一、九一九円一人当り　七八七円を減じています。

公益事業の経理について

（1）競馬競輪事業

競馬事業は現在五市が集って事務組合を作りおのおの輪番に開催を受持っており、本市は9月11日から17日まで園田で開催した。また競輪事業は9月27日から10月1日まで西宮競輪を行い相当額の収益を得ましたが、費用の精算が終っていないので次回に申上げることに致します。

（二）上水道事業

上水道の普及率は、現在概ね九一・五%であって、殆んど全市を給水している。その使用料は年額二四、二〇二千円であって、一切の支出を賄い、常に健全な財政状態で運営されています。

なお多年の懸案であった山鹿開発事業も、着々進展しつつあってこれに呼応して上水道の拡張について、かねて事業認可を申請していましたが、このほど認可も得ましたので、近く着工する予定です。

（三）市立病院

病院会計の財政状態は、毎年多少の赤字を余儀なくされ、これを一般会計から充当を受けていたのであるが、昭和三〇年度においても同様に不足を生じますので五〇〇万円余の繰入れを行うと共に、年度末における歳入欠陥二〇〇万円余を三一年度から繰上充用しました。

しかして昭和三〇年度に着工した、病棟増築工事については、部を三一年度に繰越すこととし、不足財源七、四五〇千円を一般会計から繰入れ、目下建設中であって十一月中旬には完成する予定です。

以上簡単に市財政の現状をお知らしました。お陰様で苦しい財政次第に明るい見通しがついてきましたが、今後尚一層皆様のご指によって、財政の改善、健全化努力していきたく存じます。

市政に関するあらゆる質疑・要望・苦情等はいつでも、何でも市広報係へ（電二二二）

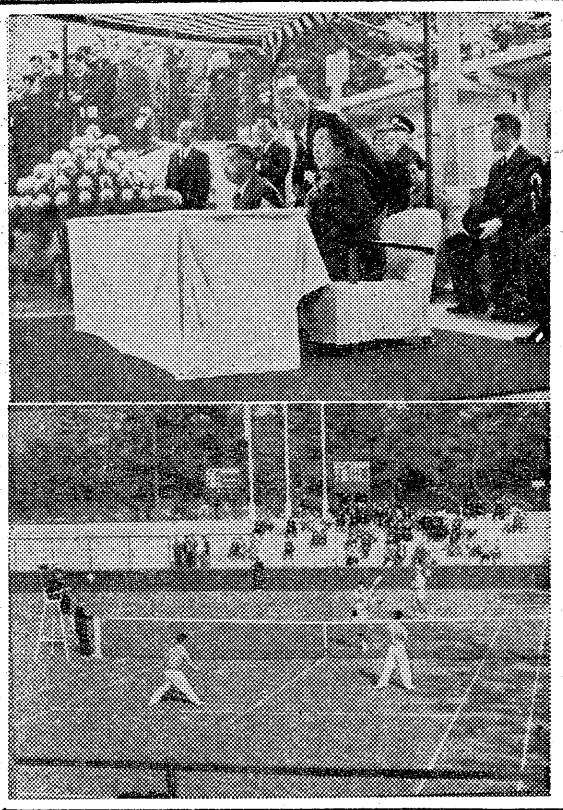

両陛下のご来臨を仰ぎ 国体大会盛会裡に終る

全県民の期待と注視のうちに10月28日、神戸における総合開会式を皮切りに県下13市でくりひろげられた「第11回国民体育大会秋季大会」は、両陛下はじめ各宮様をお迎えして、盛会裡に11月1日幕を閉じた。

本市では10月28日午後、庭球競技の開始式が花々しく芦屋庭球場で行われ、以後連日の熱戦の連続は全国からはせ参じた観衆を魅了した。

中でも第3日目の10月30日には市民総出でお迎えする中を、天皇皇后両陛下が同庭球場にお成りになり、約20分間親しく熱戦をご覧になった。また本市とご縁の深い秩父宮妃殿下も10月29日にお出でになり、約1時間ご観戦された。

庭球競技は、結局東京都が団体総合優勝を獲得したが、最後の一戦までその行方が決らぬほど各種目とも白熱し、特に地元兵庫の健闘ぶりは観客席の拍手を一手に集めていた。成績は、総合団体優勝…東京都、女子総合優勝…東京都一般男子1部2部、高校男子いずれも兵庫県、一般女子、高校女子いずれも東京都の優勝であった。

ピストル射撃競技は県警察学校で10月29日行われ、団体優勝は大阪府に帰した。

最後に、開催準備や選手団歓迎に、あるいは競技の進行によせられた関係役員、市民各位のご厚意に深く感謝の意を表します。

（写真上は庭球競技ご観覧中の両陛下、下は一般男子1部決勝戦）

昭和31年度各会計収支額調

（単位千円）

種別	予算額 初	追加更正	計	収入済額	予算に対する収入歩合 %	支出済額	予算に対する支出歩合 %	収入済額と支出済額の差
一般会計	385,229	251,758	633,987	204,152	32.0	298,629	46.9	△94,477
特別会計 上水道	63,044		63,044	19,649	31.2	8,972	14.2	10,677
特別会計 市立病院	37,764	12,937	50,701	16,583	32.7	23,874	47.1	△ 7,291
特別会計 芦屋競馬	3,653	300	3,953	1,758	44.5	1,334	33.7	424
特別会計 芦屋競輪	3,360		3,360	108	3.2	14	0.4	94
特別会計 芦屋競輪事業	151,586		151,586	284	0.2	606	0.4	△ 322
特別会計 小計	8,998	2,268	11,266	6,582	58.4	5,750	51.0	832
合計	268,405	15,505	283,910	44,964	15.8	40,550	14.3	4,414
	653,634	267,263	920,897	249,116	27.1	339,179	36.8	△90,063

昭和30年度芦屋市各会計別決算見込額調

（単位千円）

会計区分	最終予算額A	調定額B	収入額C	支出額D	差引過不足額	予算に対する収入歩合 C/A	予算に対する支出歩合 A/D	調定額に対する収入歩合 C/B
一般会計	648,181	587,737	532,149	615,663	△83,514	82・1%	95・0%	90,5%
特別会計 上水道	29,197	32,723	32,307	26,190	6,117	110・7	89・7	98・4
特別会計 芦屋市立病院	39,783	38,926	37,214	39,213	△ 1,999	93・5	98・6	95・6
特別会計 芦屋競馬	4,697	4,128	4,128	4,258	△ 130	87・9	90・7	100・0
特別会計 芦屋競輪	107,555	53,875	53,875	53,767	108	50・1	50・0	100・0
特別会計 芦屋競輪事業	183,430	150,596	150,596	150,312	284	82・1	81・9	100・0
特別会計 小計	13,216	8,402	8,379	9,778	△ 1,399	63・4	74・0	99・7
合計	377,878	288,650	286,499	283,518	2,981	75・8	75・0	99・3
	1,026,059	876,387	818,648	899,181	△80,533	79・8	87・6	93・4

昭和30年度市税徴収実績調

（単位千円）

税目	最終予算額	調定額	収入済額	収入未済額	収入歩合（調定比）	収入歩合（予算比）
1、現年度分（過年度分を含む）	277,082	298,353	278,030	20,323	93・2%	100・3%
市税	145,833	153,275	147,392	5,883	96・2	101・1
固定資産税	99,410	112,512	98,288	14,224	87・4	97・9
電気ガス税	20,000	21,079	21,079	—	100・0	105・4
自転車税	10,860	10,213	10,213	—	100・0	94・0
消費税	979	1,274	1,058	216	83・0	108・1
2、滞納繰越分	18,100	49,373	19,230	30,143	38・9	106・2
市税	8,000	21,033	8,371	12,662	39・8	104・6
固定資産税	10,000	25,968	10,602	15,366	40・8	106・2
自転車税	70	386	101	285	26・2	144・3
旧法による荷車税	30	1,986	156	1,830	7・9	520・0
合計	295,182	347,726	297,260	50,466	85・5	100・7

市民の負担

（単位円）

	市民税 一世帯当	市民税 一人当	市税滞納繰越額 一世帯当	市税滞納繰越額 一人当	赤字負担額 一世帯当	赤字負担額 一人当	公債現在高 一世帯当	公債現在高 一人当	市税総額 一世帯当	市税総額 一人当
昭和28年度 決算額	11,324	2,890	1,463	373	10,911	2,836	8,243	2,185	20,743	5,293
昭和29年度 決算額	8,953	2,374	1,896	503	9,310	2,468	9,046	2,399	19,468	5,162
昭和30年度 決算額	13,442	3,057	1,659	377	7,391	1,681	14,982	3,407	25,652	5,833
昭和31年度現計予算額	13,846	3,148							25,330	5,760

市有財産高調

（単位千円）

	一般会計 坪	一般会計 金額	上水道 坪	上水道 金額	市立病院 坪	市立病院 金額	浴場 坪	浴場 金額	計 坪	計 金額
土地	178,839.72	274,078	3,062.55	9,523	5,585.53	1,118	294.42	767	187,782.22	285,486
建物	18,679.45	424,015	188.59	3,274	853.14	35,776	130.17	2,83	19,851.35	465,895
その他			—	306,715	—	27,910	—		—	334,625
計		693,093	—	319,512	—	64,804	—	3,597	—	,086,006

起債現在高調

（単位千円）

30年度末現在高	4月～9月元利償還額 元金	4月～9月元利償還額 利子	差引現在高	1世帯当り	市民1人当り
1180,504	6,892	5,765	173,612	14,982円	3,407円

芦屋市の推計人口

（11月1日現在）

人口総数	51,772
男	25,234
女	26,538
世帯数	11,756

舗装また1.2キロ完成

34%に達した舗装率

十一月上旬をもってつぎの道路の舗装がいずれも完成し、この結果国鉄駅前通が西宮市境から神戸市境まで舗装が貫通したのをはじめ市内道路の舗装率は三四%に達しました。

阪急北水道筋東部	四〇〇㍍
春日町東西通	二〇〇㍍
国鉄芦屋駅南部	二七〇㍍
三条南町駅前通	二三〇㍍
芦屋庭球場北	六〇㍍

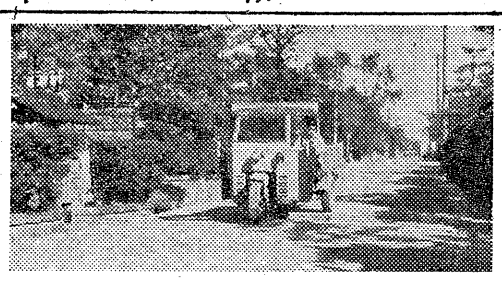

下水道工事も着々進む

前号既報のとおり10カ年計画下水道工事はいよいよ11月上旬から、31年度事業が始められている。現在施行されているのは竹園28—呉川16、竹園8—呉川44にわたる二道路で25—40㍍の下水管が埋設されつつある。この工事は逐次伊勢、打出浜町道路にも進められ、2月上旬一段落する。

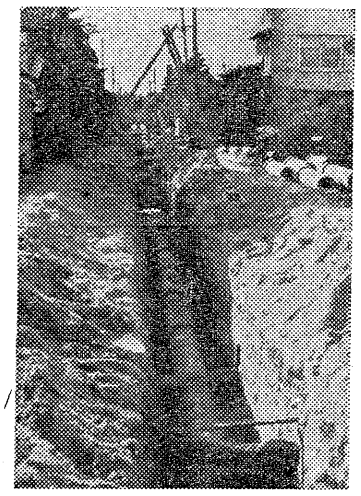

(写真上は三條南町の新舗装道路、下写真は下水道工事の現場)

アシヤところどころ

㉝ 芦屋の秋を飾った文化祭

と秋たけたという実感が出ないね。

—所でこうしてプログラムを見ると、文化の日を皮切りに十一日迄、三十八種目の催しが連日何か開かれていたのだが盛んなものだね。

—とても全部見回ることはできないだろう。

—そりゃそうだ、だから自然自分の趣味に合ったものとか、実のあるものを選ぶということになるなあ。

—それでよいのだろうよ。

—例えば図書館でやった良書展示会丈をみても、二百冊からの展示書を皆読むことは到底できないことだ。併しあの中で之は!と思う本の二、三冊は誰でもあろうというものだ。それを紹介した丈でも立派に目的を達していると思うがね。

—僕は黒川研究所の中国書蹟展を覗いたが、立派なものだね。

—毎年文化祭演を僕もきいたが、この方面の人には参考にだったね。

—聴衆も随分集ったね。何しるあの大座敷がこないだ二間ぶっ通しで満員の盛況だった。

—不思議なものでほんとに文化的意義の深い催しには自然に人が集まる。

—三巨匠に神田喜一郎博士の中国書道の講演もあるし、又知ったからとて皆が皆見に行く訳じゃあるまいし結局は今の話だが、何か惹きつけるものがなくちゃ人は動かないね。

—そんな風にジワジワ人々の教養に滲みこんでいくのが文化の作用だろうよ。

—ゲーテが……

—それ以外の場合では特別の関係のある人々がそれぞれ出入りする傾向じゃないか。

—文ゲーテか、

—まあ黙って聞くがよい。ゲーテが一七七五年ワイマール公国に招聘された当時は人口六千、兵隊が百二十人という小王国だった。が政務をとる傍ら盛んに文化活動を始めたのだね。エナ大学を拡張したり、文芸雑誌を出したり、素人劇場をつくってシラーが台本を書けば、ゲーテが舞台監督を勤めるという風にね、そういった気運が自然に住民の心にとけこんで文化が盛んになり、全独乙の文化センターとなった。

—要するに文化を進めるのには一人一人の人間の教養を豊かにすることに帰するね

—芦屋も文化祭等を通じて大いにその方向へもっていくべきだね。(写真は文化祭の華の茶華道大会)

哲学も科学も愉し菊の宵

西田増蔵

共同募金10周年式

毎年、市民のみなさんの絶大なご協力のおかげで輝かしい成績をおさめている"赤い羽根"共同募金が、ことしで十周年を迎えましたので、その記念式が盛大に行われます。

・公開録音などのアトラクションも行われますから、ふるってご来場下さい。

とき　11月25日午後1時半から

場所　精道小学校講堂

記念式　勤続募金功労者、高額寄付者の表彰ほか

記念演芸—午後3時から—

朝日放送公開録音「当てましょう」司会だいまる・チケットその他

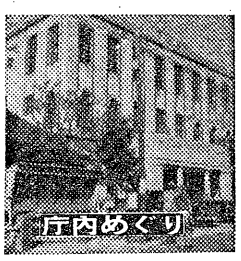

① 秘書課

この課は市長直属の課で、どの部にも属していません。三つの係があり、秘書係は本庁舎の二階、市長室の傍に、人事係と文書係は本庁舎の裏手(西側)の一室を占めています。この三係の中で市民のみなさんが市長や助役にご用のある場合、そのお取次ぎをするのが秘書係で、その外この係は市が主催する儀式や表彰の事務や、市長助役の秘書の仕事を受持っています。

人事係は、市職員の人事全般を扱っており、職員の給料の計算、配置変えや昇給の事務、その他いろいろ職員の世話をやく係です。

文書係は、市長公印を預っており、市役所から出す文書や、届いた文書を処理したり、新しく作られる市の条例規則や文書を検討するのが仕事です。電話交換手もこの係に属しています。

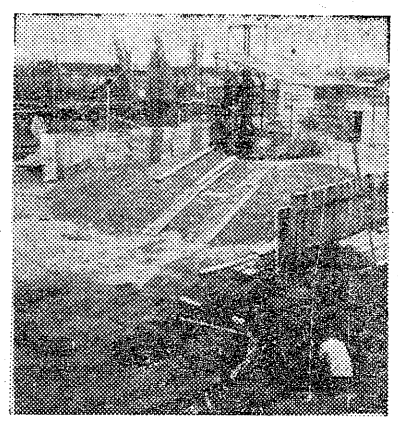

建築待たれる市営住宅…大東町でトンネルコンクリート打ちで取りかかって完成中の31年度4階建鉄筋アパートの基礎工事を終って、1階のいよいよ来春3月末完成予定。

明治神宮と靖国神社の復興にこぞってご協力を

両奉賛会支部を結成

明治天皇、昭憲皇太后のお二方などご祭神とする明治神宮、明治初年以来の祖国の戦火に殉じられた教百万の同胞をまつる靖国神社の両社はいずれも戦災で類焼をこうむり、荒廃のまま今日に至っております。全国民の尊崇を仰ぐ両社がこれでは誠に恐れ多いと「明治神宮復興奉賛会」が昭和28年7月「靖国神社奉賛会」が同年11月東京で発足し、以来各府県で両奉賛会設立が進んでいますが本市でも近く両奉賛会芦屋支部が創設される運びとなっております。

新憲法の下、両社とも国費、公費の援助をうけられない現在、全国篤志家の浄財寄進を募り、社殿の復興、祭神の合祀にあてようとするのが両奉賛会設立の趣意であります。

近く両支部結成の上は、委員の方々が各ご家庭を訪問して説明申上げ、ご協力をお願いすることになりますが、その節にはよろしくご協賛下さいますよう。

果樹の苗木あっせん

例年の通り果樹などの苗木を市役所であっせんしますから、希望者は市民課商工産業係へ申込んで下さい。

申込は十二月十日までで、苗木は二月に配付します。

種類と一本の値段

柿(60円)栗(45円)桃(45円)ぶどう(35円)梨(80—110円)梅(45円)いちじく(40円)みかん類(75円—95円)びわ(70円)きりしま(60円)さつき(50円)ひらど(50円)かいづか(40円)

ジフテリヤ 百日咳 流行のおそれ

幼児の予防接種をお忘れなく

ジフテリヤ、百日咳の流行期がやってきました。最近神戸市内、特にお隣りの深江方面で患者がひんぴんと発生していますから、赤ちゃん、幼児のおられるご家庭では十分ご注意下さい。

9月以来3回にわたり各所で行った両病の予防接種を受けられなかった方は、ぜひ左記の最後の機会に受けて下さい。

ジフテリヤ　受ける人…生後6—12月の乳児。12月12、13日の午後2時—3時半、保健所で。

百日咳　受ける人…生後3—6月の乳児。12月19、20日の午後2時—3時半、保健所で。

お年玉つき 年賀はがき売出し中

市内各郵便局では毎年好評のお年玉つき年賀はがきを11月15日から発売しています。ことしは寄付金のついた五円と寄付金のない四円の二種類が発行され、どちらも同じお年玉特等…電気洗濯機、1等…自転車、2等…毛布、以下5等まで)がつきます。本年は予約販売を行いませんから、早目にお求め下さい。

(芦屋郵便局)

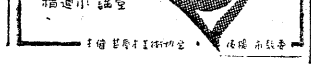

非常!すぐ「一一〇番」へ

パトカーが駆けつけます

凶悪犯罪はもちろん、盗難にかかったり、押売りや不審な者がうろついている場合、あるいはケンカや交通事故を見たときは、一刻も早く警察へ知らせて下さい。

知らせが早ければ早いほど、犯人の逮捕も早くなり、事故の処理も容易になって、被害を少くすることができます。警察ではこのような知らせを受けるとすぐさま常に巡回しているパトロールカーに無線電話で連絡し市内ならほかならず五分以内に現場へ到着しますことしの3月のある夜、警察へ息せききった声で非常電話がかかって来ました。「某町の○○ですが、いま強盗がピストルのような物を持って私の家に入っています。早く…」

知らせを受けた当直員は、附近を巡回していたパトロールカーに連絡、パトカーはわずか3分でその家に到着し、ちょうど家を出ようとしていた犯人を見つけ、早速逮捕することができました。警察への電話がもう3分遅れていたら、逮捕はもっと面倒になったことでしょう。

いま芦屋の警戒に当っているパトロールカーは四台で、治安維持のため夜となく昼となく四六時中わたし達の街を巡回し、犯罪だけでなく、急病人や血精、血液の輸送などの市民へのサービス的役割にも心を配っています。

非常の場合はスグ「非常電話一一〇番」へ

(芦屋警察署)

同和教育の講演会

兵庫県同和教育協議会芦屋支部が結成されるのを記念し、講演会が開かれます。一般市民の方も多数ご来聴下さい。

とき　11月30日(金)午後2時半

会場　精道小学校講堂

講師　県教委　勝原　茂氏

〃　松原規礼氏

立派な成育おめでとう

乳幼児一斉検診終る

赤ちゃんの保健指導と、幼児の歯科相談を目的に、10月16・17日行いました乳幼児一斉検診には、関心の深いお母さんに連れられた三二二人の赤ちゃんと一〇二人の5歳児が受診、それぞれ懇切な指導をうけられて無事終りました。

その後、これら受診者の中から、特に成育の見事な10人の赤ちゃんと、美しい園を持った6人の5歳児、早産児を立派に育てた2人のお母さんが選ばれ、11月6日市役所で、市・保健所・医師会・歯科医師会・婦人会・助産婦会からどほうびをもらいました。

陸海空自衛官 少年自衛隊員 募集

◇自衛官

採用人員…2等陸士七千名、2等海士九百名、2等空士三百名

資格…昭和7年3月2日—14年3月1日生れ、中卒程度の学力ある心身強健な男子

志願手続…市役所庶務課で志願票2通を受取り、配入の上5円切手を添えて、12月15日までに同課に提出する。

試験…昭和32年1月18日—31日

◇少年自衛隊

採用人員…陸海空合せ約五三〇名

資格…十五才—十七才の中学卒業(または卒業見込)の男子

詳細は伊丹市第三管区総監部より志願案内、志願票をとりよせご覧下さい。

11月の新着書

木内信蔵　日本の地理(上)

○三宅泰雄　日本の雨○舌岡金市　電源開発と農業問題○東郷豊治　性格の見わけ方○深田久弥ヒマラヤ○天野慶之おそるべき食物○周はじめカラスの四季○板垣直子　漱石文学の背景○うらべまこと　流行の裏窓○新名丈夫　政治○鈴木治太郎　智能測定法○清水三男　中世荘園の基礎構造○田宮雄　恋愛の百点○V・マリット　貞操よさようなら○潤三　サボンの花○井上潔　つ曲りの絹業浸蝕○邱永漢　闇○藤本晋一郎　もんぺえ教室○辺細一郎　西洋古典語典○G・スチュワート　山火事○荒闇外信部　落ちた独裁者○獅子六　青空の仲間○柳田国男　なる太陽○河竹繁俊　歌舞伎○伝○イソップ　イソップ物語○田和夫　世界偉人伝説集○高三　英国童話集○荻田庄五郎　ビンソン・クルーソー○上夫　世界物語珠玉集○竹村鶴　テレビ夜話○吉竹道夫　こどうた○保坂弘司　国文法の綜究○須藤増雄　説話文学集○木高政　英文構成法　その他新着　火曜を除く毎日9—17　料開館、小槌町　市立図書館　五九七八)

商店工場訪問駅伝競走

市内の着80人、20ムが参加恒例の第7回商店工場訪問駅走が行われます。

日時　11月23日正午より開出発　午後1時半市民グラコース　市民グランド→芦屋商店街→芦屋市場前→三八通→市役所前→打出市場→浜商店街→浜商店街→市民グランド。(帰着3時頃)

みなさんのご声援をお願いします。

主催　市体育協会・商

教委杯争奪野球大会

11月11日毎日曜巻市内32チ参加、決勝は12月末。毎日曜8時半より4試合、川西町市ランド

粗悪電球を児童福祉協会

団体)員と称し行商する市とは無関係に付ご注意

移民募集

…ブラジル南大河州50歳の稼働者…資格夫婦…基本詳細市民課商工産業係へ問合せ

山林

立木を伐採業…知事宛許可申請…杉が必要。但し林令が松20年、樹20年、樹15年、採は不可。雑木20年期間毎年6月1—30日、申請期間毎年6月23日、採伐期間毎年2月25日—2月28日

市民税

第3期分督促納期限11月末日ぜひご納付

野犬狩りのご注意2つ

二回目の注射を受けてない犬は捕えます　本年の狂犬病予防注射を受けない犬は、保健所が野犬狩の際、捕獲されます。

お宅の愛犬が、まだ二回目の注射を受けていないならば、至急保健所か、お近くの獣医師でこの狂犬病予防注射を受けて下さい。

愛犬がいなくなれば　芦屋保健所公示を見て保健所へ　芦屋保健所が野犬狩りをして捕えた犬は、そのつど市役所前の掲示板に「種類、年令性別、捕獲場所、特徴」が公示されます。もしお宅の犬がいなくなったときは、この掲示をご覧の上、保健所へご相談下さい。