芦屋市広報

新年特集号

芦屋市精道町93
発行所　芦屋市役所
発行人　芦屋市長
編集人　西田増蔵
印刷所オール出版印刷KK
毎月1回20日発行定価2円

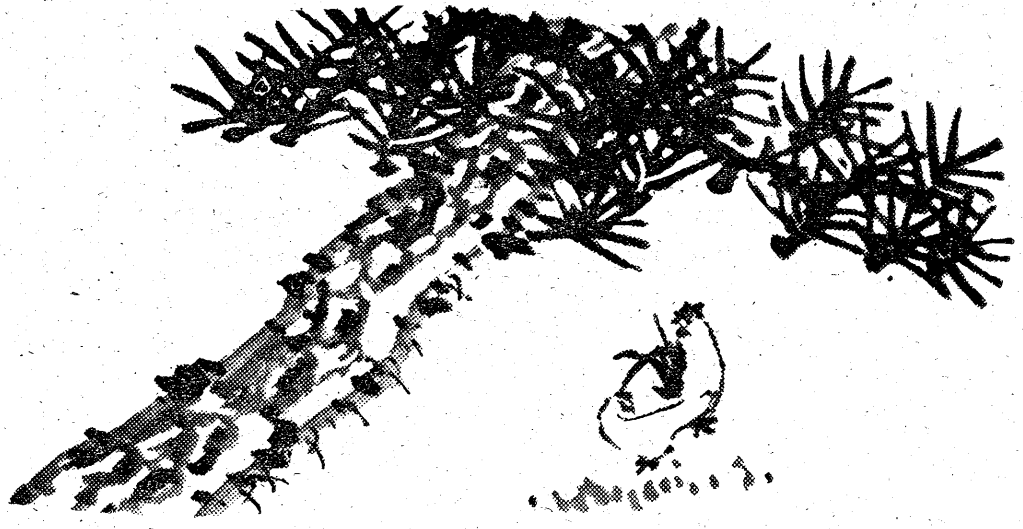

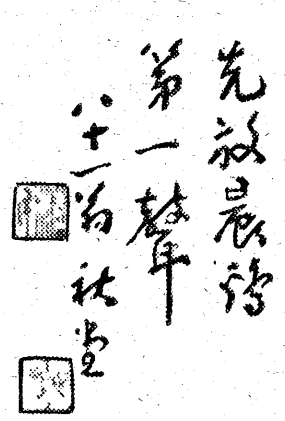

茲に輝かしい昭和三十二年を迎えて

芦屋市長　内海清

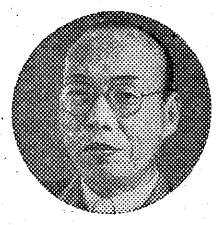

すがすがしい昭和三十二年の新春を迎え、心からお慶び申上げます。

本年はわが国にとりまして、洵に明るい見通しの年であると思います。即ち多年の懸案でありました国連加盟は実現し、日ソ国交も回復を見ました。一方経済的にも引つづき好況をつづけ、ますます発展伸暢する年であると考えます。この様に本年こそ愈々日本の国威を中外に発揚すべき年であります。

ひるがえって、本市に於きましても亦同様のことが言えると思うのでありまして、多年の問題でありました赤字財政は、昨年末政府資金（再建債）の借入れにより一挙に解消して財政の基礎を確立することのできましたことは、市民の皆様と共に、まことにご同慶にたえません。今後益々固き財政の基盤の上に立って、市政を行いますことは、実に心強く感ずる次第であります。

さて本年実施いたしたく予定している事業はいろいろありますがその内主なものを次にあげてみますと、

①教育都市である本市の教育施設の拡充は前年に引きつづき着々実現することができるのでありまして、鉄鋼材の値上りにより建築の遅れていました精道中学、山手小学等の建築も予定通り進み、宮川幼稚園、精道幼稚園、岩園幼稚園等と共に本年は完成いたすことになっているのであります。

②永年懸案の阪急電鉄の立体交差工事も最近着工いたしましたので、不日沿線第一の駅舎ができ、交通も安全となり、本市の立派な北玄関が出現して、皆様の交通上大いに役立つものと存じます。

③市民待望の国鉄の急行電車の停車も、今秋には実現する見通しであります。

④道路舗装につきましては、年々意を用いてきたところでありますが、本年は一段と重点的に施工いたしまして、文化都市にふさわしい道路の完備に努力いたしたいと存じます。

⑤岩園地区に於ける住宅公団による住宅の建設も、今春から始まり、近く一大住宅街ができることになっています。

⑥又昨年末芦屋国際都市建設株式会社が設立されたのでありますが芦屋天神社裏一帯が開発されて、立派な文化住宅の建ち並ぶのも間もないことであろうと思います。これと共に一方庶民住宅、養老院保育所等につきましても十分これを整備していきたいと考えております。

⑦衛生都市として不可欠の要件である下水道の拡充整備については本年は一段と進めて参りたいと存じますと共に、環境衛生の向上に力を注ぎたいと思います。特に清掃中継所並びに低湿地区の環境衛生には、一層力を入れていきたいと思います。

⑧海岸の防砂突堤は、前年にひきつづき本年も一層整備していきたいと存じます。

⑨興池一帯の開発をいたしまして、芦屋の観光的地位を一層高めていきたい。…等々であります。

以上は本市当面の問題につきまして、所信の一端を申上げました次第でありまして、その実現には微力乍ら折角努力いたす覚悟であります。市民の皆様におかれましても、文化都市建設のため、何卒倍旧のご指導、ご協力をお願い申上げたく存じます。

発展の新年

芦屋市議会議長　南野辰之助

明けましておめでとうございます。

先ず以て、輝く年のはじめに当り、謹んで市民の皆様に旧年の御協力のお礼を申し上げ、本年も相変りませず御鞭撻下さいますようお願いいたします。

皆様も御承知の通り本年はわが国にとって、まことに輝やかしい発展の年であります。すなわち、一昨年以来二年続きの豊作に加えて、産業にも貿易にも飛躍的な発展がありました上に、日ソ復交、国連加入、新内閣の成立など、国際的にも国内的にも、政治上の変化がありまして、これ等の効果が本年のわが国の政治、経済にあらわれることが期待されるのであります。

わが芦屋市におきましても、多年の赤字財政や資金不足の苦しみが、昨年度に至って、旧オートレース場用地の処分や、税収入の増大により、また地財法の適用等により、急激に好転しました。一時は一億三千余万円にも及んだ赤字も大いに減少し、一億二千六百万円の再建債で資金操作が円滑になり、行財政ともに効率高く運営できるようになりました。これはひとえに市民の皆様の絶大な御協力の賜と、深く感謝いたして居ります。もとより手放しの楽観は禁物でありまして、世界の情勢にも、国内の趨勢にも、戒心を要する傾向が少くはありません。芦屋市の場合も、再建五カ年間に、旧債を整理して健全財政を樹立しなければなりませんから、消費的経費は極力切詰める必要があります。

文教施設や土木・衛生・福祉等の施策には計画通りの手を打ちながら財政を健全化するところに、市・市教委当局や市議会の苦心があるのでございます。

酉の年は結構々々と明けました。しかし落着かずにバタついてばかり居ましては、折角の運勢もトリ逃がすことに相成ります。好況裡にも腰を落着けて、将来のために備えてこそ、黄金の卵を生む鶏のように、堅実な一年が送れるでしょう。

蕪辞を連ねて恐縮ですが、以て年頭の御挨拶といたします。

皆様の御健康を祈り上げます。

新春雑詠

中村舟三

わが家の冬あたたかきともしびを
映せし水田いまはあらずも

埋められし背戸の水田の慈姑をぞ
惜しみて今日も妻の言ひつる

厨芥の上に土かぶせ埋め立てし
背戸田思へば春安からず

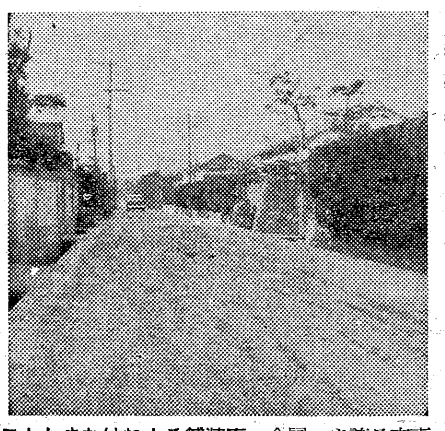

ことしまたはね上る舗装率…全国一を誇る本市の舗装率は現在すでに34%に達しているが、5月までにさらに4キロを施工し、その上32年度分を含めると4割に達する日も遠くないと思われる（写真は昨秋完成した大原町北部舗装道路）

新年市政懇談会開かる…さる1月12日、内海市長は市内各界の名士二百人を精道小学校講堂に招き、年頭のあいさつをかね、市政全般にわたる懇談会を開いた。（左写真は会場、下は北部市街の展望）

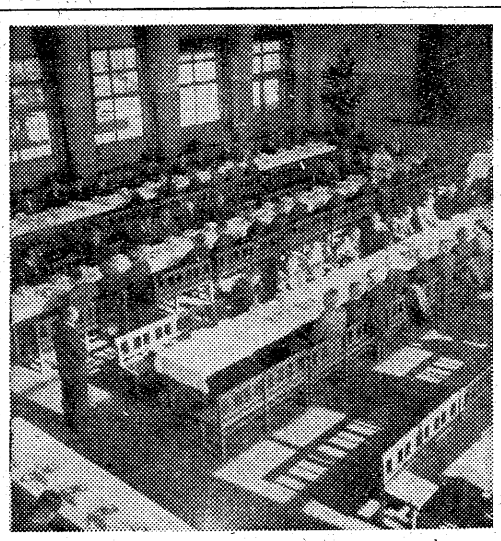

芦屋市の推計人口

（1月1日現在）

人口総数	52,085
男	25,428
女	26,657
世帯数	12,029

新築住宅は固資税減額

―未登記分は除外―

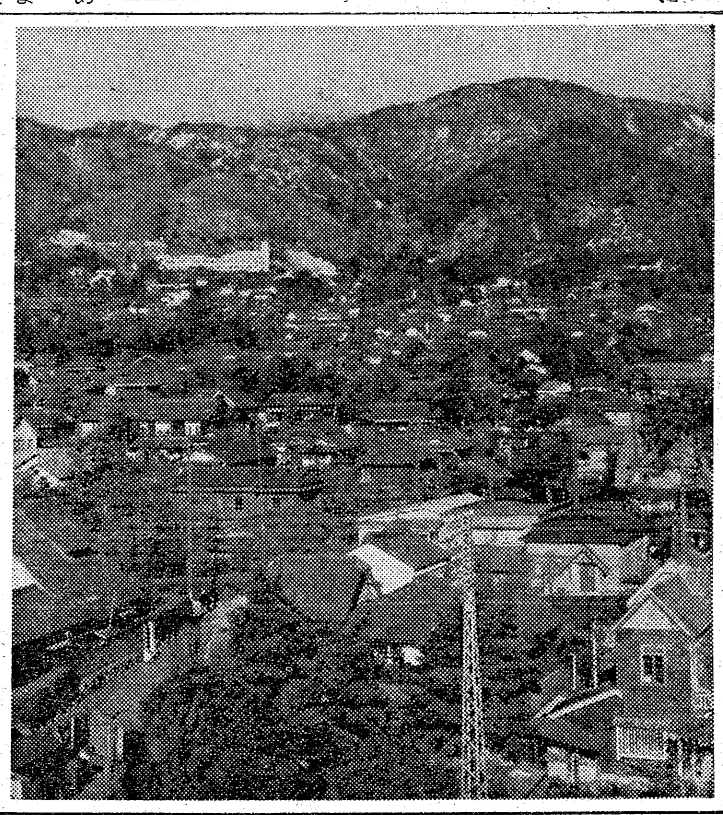

居住用に新しく建築された家屋の固定資産税は、最初の三年度間½に軽減する（30坪まで適用）＝市税条例第68条＝という規定が本市にあって、現在でも多数の住宅が恩典に浴しています。

しかし、この減免措置を受けられるのは、家屋台帳に登録の済んだ住宅に限りますから、最近住宅を新、増築された向は、必ず登記を済ませておかれますよう。

検察審査員いま改選中

選ばれたら進んで役目を果そう

検察審査会というのは新憲法によって生れた制度で、ねらいは「司法の民主化」にあります。要は民間人が検察官のしごとぶりを監視し、国民の意見を検察庁のしごとの上に反映する制度です。

この検察審査会は各地方裁判所と地方裁判所支部の所在地に置かれ、この辺では、神戸地裁の中にあります。各審査会は11人の審査員で構成されており、審査員は各市町村の選管委にある選挙人名簿からくじで選び出されます。ですからどこのどなたがこの審査員に当るかは知れません。

この人たちの役目は「せっ盗とか、サギの被害をうけた。贈賄や検察庁に訴えでたのに検察官が事件を裁判にかけてくれない（起訴されない）納得がいかぬ」というような人の申出をうけて、真相を調べ、果して不起訴でよいか判断し、場合によってはその事件を裁判にかけるよう、検察官の上司である検事正に申入れることです。また検察庁の仕事全体の改善点を検事正に勧告することもあります。

いまことしの審査員の改選が行われており、どんなお方が、この審査員に選ばれるか分りませんがもしあなたが選出されましたら、民主的な検察庁を育てるために、進んでその役目をお果し下さい。

一般市民の方も、検察官のしごとぶりに納得のいかないことがあったときはこの制度を思い出し、神戸地裁内検察審査会に申し出られますよう。

進む芦屋国際文化住宅都市の建設

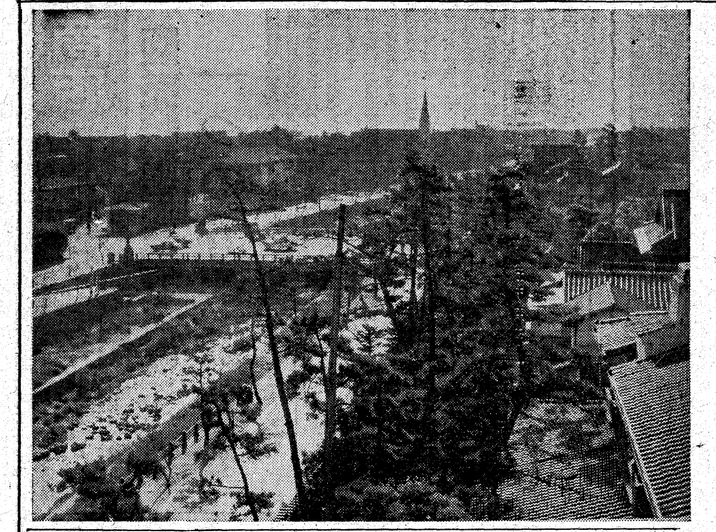

財政再建計画の全ぼう

昭和三十一年五月議会の審議を経て、政府に財政再建の申し出を行っていましたが、昨年十二月二十五日承認を得、いよいよ再建の一歩を踏み出すことになりました。以下計画承認までの経過等について、概要のご説明を申し上げ、皆様のご協力を賜わりたいと存じます。

財政再建計画 審議の経過

市町村や府県の財政が、次第に苦しくなって年々赤字に悩んでいることは、皆様も既にご承知のことと存じますが、かかる財政を建て直すため、新しく「地方財政再建促進特別措置法」という法律ができました。

本市もこの法律の適用を受けて再建を図ることとし

31・2・24 市議会の協議会を開いて「地財法」の適用を受けるべきかどうかについて協議し、総務委員会に付託して研究することになりました。その後調査研究の結果

31・3・16 協議会において「地財法」による再建を了承されました。そこで申し出に関する書類を作成し、

31・4・18 議会に提案しました所議会では種々の意見がありましたが、重要な事案でありますので、特慎重を期し審査特別委員会を作り審議することになりました。その後各市の状況等を調査した結果、

31・5・2 特別委員会を開いて審議の経過を報告され、本会議において審議の結果、五対目の付帯決議を付して、満場一致で「申し出」を可決されたのであります。そこで審査特別委員会を解散して、改めて財政再建特別委員会をつくり、再建計画の策定について審査を受けることとなりました。

31・5・19 特別委員会において再建期間を五年度から九年間、再建債の額一億一千五百万円とし承認を得ました。これに従い細部の計画を立案し、審議を終えて六月十五日市長へ提出、自治庁において本市の特別な事情につき考慮を得たのでありますが、再建期間を一カ年延縮する等一部の変更を生じたため、第二次計画案を作成し再び提出しました。

31・7・24 自治庁において詳細にわたって審査の結果、いわゆる内諾の形式で、一部修正意見を付して、計画案の内示がありました。よってこの内示事項に基いて修正案を作成し、

31・7・28 特別委員会の了承を得て、二十日市議会臨時議会にはかり

31・8・4 基本的な再建計画案を上程、同六日承認を得て、自治庁へ提出しました。その後おお細部にわたり審査をうけた結果、

31・11・25 再建債の額を一部修正の上、承認を得ました。即ち従来再建債の額一億二千五百万円を金額公募債（民間資金）によるものとして、内承認を得ていましたが、今回の修正によって再建債の総額を一億一千六百万円とし、うち政府資金を四千六百万円、残り八千万円を公募債によることとなったのであります。

以上再建計画承認に至るまでの経過について、概要ご説明申し上げたのであります。これから五ケ年間は、すべてこの再建計画に基いて実施することになり、できる限り早期に自主的な且つ健全な財政運営ができるよう努力致したいと存じますので、一層の御協力をお願いする次第であります。

再建計画のポイント

年次総合計画表の見方

「の表をご覧になっても、あまり数字がたくさん並んでいるので一駅がからめ」といわれる方が多いと思います。

しかしこの数表が、こんど政府の認可を受けた「財政再建計画」を数字で表わしたもので今後九年間、芦屋市という乗物はこのダイヤに従って進んで行くのです。市長はこの時間表の中で、上手に石炭をたいたり、スピードを上げたり落したりしながら、赤字を解消しつつのぼすべき事業は推し進め、市政を運行させるわけです。

たくさん数字が並んでいますが見て頂きたいポイントは、歳出の表の「消費的経費」と「投資的経費」の二欄です。

市民の明日の生活に真に役立ち利益をもたらすのは投資的経費で道をつけたり補強したり、学校を改築したり、下水道を完備させたりするのは全部この投資的経費です。人件費や物件費のような消費的経費の割合の大きいのが好ましい状態です。

そこで数表を見ますと、29年度赤字で首が傾らなかった当時、約一億に過ぎなかった事業費（投資的経費）が、再建債を受けた31年度以降、平均して二倍に伸びていることにお気付きでしょう。

半面また、消費的経費が五億五千万円を示していた29年度に比し31年度からは四億そこそこの出費に過ぎなくなっているわけです。

というのは、うちうちの経費はできるだけ切りつめ、政府から厳通してもらった再建債をもっとも有効な事業費にまわして行こうということが、こんどの再建計画に盛られているわけです。

（再建計画の基本方針、具体的方法については、昨年八月号広報でくわしくお知らせしましたから、ご参照下さい）

国から融通してもらった債金は「財政再建債元利償還金」の欄のとおり、返済して行きます。

財政再建法とは

▲正しい名は「地方財政再建促進特別措置法」。昭和28年から三年越しの国会審議を経て一昨年末成立、12月31日余次28年が施行令施行規則とともに公布施行された。

▲この法のねらいは28年度で六百四十八億という巨額の赤字を出した全国の一割の地方公共団体を、四苦八苦の中リクリから救おうというところにある。そのため、つもりつもった29年度の赤字を特別の国の融資で「広穴埋めさせ、何年かの間に返済させるというしくみが中心になっている。

・ ・ ・

▽この特別の融資を「財政再建債」というのだが、これを認めてもらうには自治体に申し出て延四百二十数の地方公共団体が、何年間かにわたる財政再建計画を立て、政府の承認をうけねばならない。この計画は赤字を解消するまでの、その団体の行政財政全般のレールで、再建期間中のすべての行政は、この計画に基本にしてやって行かねばならない。

▽その点でこの法律が赤字団体にとって都合のよいことばかりでないという議論もでるわけで、借金がふえてくるオヤジの手前が気になる。

だがオヤジも息子の基本的人権や自由を侵すわけにはゆかない。

だからオヤジ（政府）の干渉は大ワクだけで、細かいことは息子（地方団体）の計画どおりにやれることになっている。

・ ・ ・

▽この法律の運用をうけたいと政府に申出るときと、財政再建計画をきめるときは、赤字団体の議会の議決がいる。また政府が再建計画を承認した後は、計画の内容や、実施の様様を住民に公表し、関係者すべてが一致協力するようきめられている。

▽このほか、再建を促進するための公的援助を救うための特別のもので、根本的に地方団体の財政の安定を図るために、こんど行財政の制度会般にわたる合理的な改革が絶対必要なのである。

市税の納付につきましては強く徴収方を厳り厚く御礼申し上げます。

さて、市税納期限につきましては、左記のような事情がある場合に限り、その納期限の延長が認められます。

一、非常の災害にかかり、納付又は納入が困難であると認めたとき。

二、伝染病予防その他の事由により、交通途しゃ断せられ、納付又は納入出来ないとき。

三、その他特別の事由により、納期限の延長を必要と認めたとき。

右の事由に該当し、納期限内に納税が出来ない場合は、申請によって三カ月以内に限り、納期限の延長が認められております。

但し納期限の延長申請書には、その事由を証する書類を添えて市長へ、申請しなければならない事になっております。

その事由を証する書類とは例えば

一の場合 その区域の居住委員の証明書

二の場合 医師又は、病院長、それに類する証明書

三の場合 申請書の事由を証する証明書

市税の納期限延長申請書には必ず、これらの証明書を添えて申請下さるよう協力をお願いいたします。

歳入歳出年次総合計画

区分	昭和29年度 歳入額	昭和29年度 一般財源として使用可能額	昭和30年度 歳入額	昭和30年度 一般財源として使用可能額	昭和30年度 一般財源の前年度対比増減（△）額	昭和31年度 歳入額	昭和31年度 一般財源として使用可能額	昭和31年度 一般財源の前年度対比増減（△）額	昭和32年度 歳入額	昭和32年度 一般財源として使用可能額	昭和32年度 一般財源の前年度対比増減（△）額	昭和33年度 歳入額	昭和33年度 一般財源として使用可能額	昭和33年度 一般財源の前年度対比増減（△）額	昭和34年度 歳入額	昭和34年度 一般財源として使用可能額	昭和34年度 一般財源の前年度対比増減（△）額	昭和35年度 歳入額	昭和35年度 一般財源として使用可能額	昭和35年度 一般財源の前年度対比増減（△）額
（歳入）																				
1、税取入	279,527	297,527	297,824	297,824	18,297	316,707	316,707	18,883	316,659	316,659	△ 48	315,986	315,986	△ 673	315,581	315,581	△ 405	315,339	315,339	△ 242
イ 普通年度分	277,527	297,527	297,824	297,824	18,297	316,707	316,707	18,883	316,659	316,659	△ 48	315,986	315,986	△ 673	315,581	315,581	△ 405	315,339	315,339	△ 242
ロ 財政再建のための準取分																				
2、地方交付税及び地方譲与税	49,202		53,845			98,539			100,640			104,236			105,927			105,241		
3、国庫支出金及び都道府県支出金																				
4、地方債	13,100		26,000			154,000			20,000			20,000			20,000			20,000		
イ 財政再建債						135,000														
ロ その他	13,100		26,000			19,000			20,000			20,000			20,000			20,000		
5、その他	347,343	23,374	371,323	79,952	56,578	264,072	43,124	△ 36,828	250,044	31,234	△ 11,860	242,186	25,095	△ 6,168	241,585	25,445	349	240,566	26,172	727
歳入計	689,172	302,901	753,992	377,776	74,875	833,318	359,831	△ 17,945	687,243	347,923	△ 11,908	682,408	341,082	△ 6,168	683,093	341,026	△ 56	681,146	341,511	485
（歳出）	歳出額	一般財源充当額	歳出額	一般財源充当額	一般財源の前年度対比増減（△）額	歳出額	一般財源充当額	一般財源の前年度対比増減（△）額	歳出額	一般財源充当額	一般財源の前年度対比増減（△）額	歳出額	一般財源充当額	一般財源の前年度対比増減（△）額	歳出額	一般財源充当額	一般財源の前年度対比増減（△）額	歳出額	一般財源充当額	一般財源の前年度対比増減（△）額
1、消費的経費	550,780	229,127	548,072	262,750	33,623	438,562	218,920	△ 43,830	427,805	210,901	△ 8,019	407,182	191,919	98,982	409,997	188,813	△ 3,106	400,720	183,097	△ 5,716
イ 人件費	186,200	158,308	187,724	156,308	△ 2,000	177,749	146,161	△ 10,647	180,255	149,676	3,515	162,622	133,694	△ 15,982	160,427	131,088	△ 2,606	156,055	125,372	△ 5,716
(イ)基本給	113,125	91,231	110,870	86,343	△ 4,888	114,350	90,011	3,668	104,922	82,309	△ 7,702	102,277	80,658	△ 1,651	99,513	77,483	△ 3,175	96,641	73,267	△ 4,216
(ロ)その他	73,075	67,577	76,854	70,465	2,988	69,399	56,150	△ 14,315	75,332	67,867	11,217	60,345	53,036	△ 14,331	60,914	53,605	569	59,414	52,105	△ 1,500
ロ 物件費	73,869	48,328	81,172	55,553	7,225	78,566	50,191	△ 5,362	74,113	47,555	△ 2,636	71,113	44,555	△ 3,000	70,613	44,555		71,698	44,555	
ハ その他	290,711	21,991	279,176	50,389	28,398	182,247	22,568	△ 27,821	173,437	13,670	△ 8,898	173,447	13,670		172,957	13,170	△ 500	172,967	13,170	
2、投資的経費	102,852	41,634	142,979	55,928	14,294	245,106	95,537	△ 29,609	191,783	76,784	△ 18,753	205,073	87,103	10,319	203,900	88,200	△ 903	205,000	88,200	2,000
イ 補助事業費	80,601	29,944	88,987	19,212	△ 10,732	186,088	62,350	△ 33,138	147,966	41,814	△ 20,536	155,066	45,497	3,682	156,000	44,200	△ 1,297	156,000	44,200	
ロ 単独事業費	22,251	11,690	55,992	36,716	25,026	59,018	33,187	△ 3,529	43,670	34,970	1,783	50,007	41,607	6,637	50,000	42,000	393	50,000	44,000	2,000
3、公債費	24,066	20,666	25,872	22,029	1,363	50,518	44,970	22,941	67,566	59,302	14,332	68,868	60,775	1,473	71,084	64,001	3,226	71,028	66,816	2,815
イ 財政再建債元利償還金						19,320	17,555	17,555	38,728	34,135	16,579	38,728	34,750	615	38,728	35,418	668	38,728	36,145	727
ロ その他	24,066	20,666	25,872	22,029	1,363	31,198	27,414	5,385	30,838	25,167	△ 2,247	32,140	26,025	858	34,356	28,583	2,558	34,300	30,671	2,088
4、その他	145,255	145,255	135,417	135,417	△ 10,936	98,728		△ 135,417												
歳出計	824,051	437,780	852,340	476,124	38,344	832,914	359,427	△ 110,397	887,407	347,977	△ 12,440	881,123	339,797	△ 7,190	881,081	339,014	△ 783	677,748	338,113	△ 901
歳入歳出差引額（A）	△ 134,879	△ 134,879	△ 98,348	△ 98,348	36,531	404	404	98,752	937	937	532	1,285	1,285	349	2,012	2,012	727	3,398	3,398	1,386
繰越額（B）																				
翌次繰越額																				
事業繰越額（C）	2,097	2,097	48,255	38,255	36,162			△ 2,255												
支払繰延額（D）	7,462	7,462			△ 7,462															
（A）−｛（B）+（C）+（D）｝	△ 144,434	△ 144,434	△ 136,603	△ 136,603	7,831	404	404	137,007	937	937	532	1,285	1,285	349	2,012	2,012	727	3,398	3,398	1,386

精中校舎をはじめ 市立学園相ついで新築計画

要望久しかった精道中学校の改築工事が、三月六日から入札着工の予定です。今次の改築計画は、会を建築することになります。

改造部分は三十二年度分を含めて延四百二十坪余り、普通教室十一、屋内運動場をかねた新食堂ホールが収容されます。

完工は九月末の予定。

この精中改築のほか、32年度予算案に盛られる予定の市立学園の増、新築は、つぎのとおりです。

（施工順序）

精道幼稚園 清助町南子定地に

芦屋幼稚園 現施設北に二

○塀を増築。

岩園幼稚園 岩小給食室北に新築。延二一六坪

山手小学校 六教室を増築、延一八四坪。

北部土地区画整理事業施工

芦屋天神社の東側全地域から、岩園地区画整理事業区域として、新しい時代の脚光を浴びようとしています。その第一工区である岩園町南部七万五千坪は既報のとおり、住宅公団によっていま着々整地事業が進んでおり、ことしにかけつぎつぎ分譲住宅、分譲住宅建設用地ができて行く予定です。

これと並行していまその第二工区の区画整理事業が着工されました。この工区は朝日ケ丘町常盤住宅の西北方、芦屋天神社東にひろがる約三十万三千坪の全地域の新しい文化住宅地域出現です。

普通の住宅を建てるならば平坦な十三万坪に上る地域が、北部土地区画整理事業区域として、新しい文化住宅地域として、ゆったりと納まる広さを持ち、しかもこの工区の西側一部が、国際文化都市建設株式会社に買収され、将来この地域に収容される戸数は、そのうにふえるのと予想されます。

工事はまず二月初旬から行われている間伐に始まり、昭和三十三年度まで逐次進められることになっています。

地域内は碁盤目状に道路が通ったり、芦屋らしい理想的住宅地への変貌が期待されます。

天神社東に住宅地域出現 優に千戸は建つ広さ

日に進む豊国住宅地区二期（既報）3月末完工をめざして建設中の近年最大規模は市営豊国住宅第一ターリー東北側面にあらかたの相貌を見せてきた。

市税納期限延長の申請書提出について

土地区画整理審議会委員に立候補される方へ

土地区画整理審議会委員の立候補届出は2月6日から16日まで受付けます。これに先立ち資格の調査を行ないますから、奈良市役所内都市計画課へおこし下さい。

電話番号訂正

前号掲載の民生委員改任配事の委員、家裏中、鷲尾番号に訂正の誤りがありましたから次の様に訂正します。

家裏中 鷲尾番号に訂正

写真説明

最上部左：明けくれ芦屋川岩井の海岸方向を望む

右上：開発を待つ北部山地の景勝地

右下：近く整工されんとする西浦中学校

芦屋バンザイ バンバンザイ

芦屋文化を誇り上げ、わが国全体の文化の進歩に寄与する足るものたらしめたい。

A—無論のことだ。

B—名所古いえどもこれからは文化的意味を兼かにもたため限り永もちしないね。

A—初夢物語じゃない芦屋近郊の古い、この古い自然に二千世紀の風吹きを吹きこんだ新しい歴史を造っていくのだ。

B—そこで僕は思うのだ。何も過去に未練をもつ要はない。土地の新しいよりよく新しい歴史を創造すべきだ。

A—だからこそ芦屋の伝統は、神代の昔から伝わる芦屋の自然はいうまでもなく、この古い自然に二千世紀の風吹きを吹きこんだ新しい歴史を造っていくのだ。

B—そこで僕は思うのだ。何も過去に未練をもつ要はない。土地の新しいよりよく新しい歴史を創造すべきだ。

A—初夢物語じゃない芦屋近郊の古い、この古い自然に二千世紀の風吹きを吹きこんだ新しい歴史を造っていくのだ。

B—そこで僕は思うのだ。何も過去に未練をもつ要はない。土地の新しいよりよく新しい歴史を創造すべきだ。

A—まあ昔は蘆狐かコンコン泣く荒涼たる原野に百姓部落の小部落がポツポツ点在するだけだったんだ。

B—だからこそ新しい芦屋文化をとりあげて、価値を与えるべきだ。

A—だからこそ芦屋A級の更新を図ること

商店・工場の経営診断

販売競争を切抜ける一つの方法がある

商店経営のみなさん、あなたのお店は、いままでのやり方で段々激しくなってきた販売競争を切り抜け、売上げ成績を増やす自信がおありですか？

ものはためし「商店経営診断」を受けて見られては？

費用はタダ、申込は簡単、市役所商工産業係で申込書に記入して出すだけで、専門の経験豊富な県の診断員がやがてあなたのお店に出張し、ご希望の部門について実地に診断した上、適当な改善方策を指導してくれるのです。

どんなことがら（部門）の相談に乗ってくれるかというと

1、外観や陳列の適否
2、仕入、販売
3、従業員の給与や能率化
4、金融、経理、税務等の財務

の四部門についてです。

県下で31年4月から12月までの間に三四七店舗と二商店街が既に受診して、改善に踏み出しています。立遅れは商売に禁物です。いますぐ申込まれたらどうですか？

〆切りは1月末日です。

何でも…いつでも…市政に関するご希望や苦情は…お気軽に電話で、口頭で、郵便で、市広報係（電二二二）へ

庁内めぐり ③ 出納室

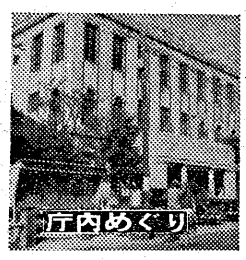

出納室は、市の三役の一人「収入役」の配下で本市の現金や物品の出し入れを扱うところです。市役所の玄関を入り、カウンターに沿って左へ廻ったつき当りにあり、その一劃は「市金庫出張所」が占めています。

現金を扱うと書きましたが、ここで直接扱うことは少く、現金の出し入れは「市金庫」に委せております。三和神戸両銀行の市内各支店と、両銀行から交替で来ている前記市金庫出張所がそれで、みなさんがお納め下さる市税も大抵の場合、この市金庫の窓口へ令書と一緒に持ってきていただきます。

市役所が購入した物品や請負業者に対する支払いも出納室へ来てもらった上金額の少いもの（20万円未満）はすぐ側の「市金庫出張所」で、20万円以上ならば支払切符によって指定銀行で受取ってもらいます。

そうしてここ出納室では四六時中、支払うお金、納めてもらうお金に間違いはないかを調べ一つ一つを明細に帳面につける仕事をしています。

市民のみなさんに関係深い仕事としては、以上のほかに収入証紙の出納と保管を掌っています。収入証紙というのは、戸籍や配給関係の諸証明、公会堂、火葬場、輸送車などの使用料、手数料を納めて頂くとき、市金庫出張所が出納室でこの証紙を買い、それぞれの係に出していただくものです。

このほか、市役所内部のいろいろな仕事を受持っていますが、省略します。

消防団員の募金は消防会館の建設用

さきごろから市内消防団員がみなさんのお宅に伺い募金をお願いしておりますが、団員の説明不十分から一部に誤解をかもしている節がありますので、ご説明いたします。

この募金は、東京都内に建設される〝消防会館〟の建設資金にあてられるもので、以前批判の的となり昨年より全廃しました正月の祝儀徴集行為ではありません。この消防会館建設資金は各市町村消防団に拠出額の割当があり、本市には十万円の割当てがあったので本来なれば全額を市に於て負担すべきでありますが、ご承知のように地財法適用下の市は補助金支出が不可能なため、やむなく、市民各位のご助力をお願いしたものです。

おかげで、募金は相当好成績に進みつつあり、ご協力いただきました各位に厚く御礼申し上げると共に、団員の言動から誤解を及ぼしました向にはおわびかたがた前記趣旨をご了解下さいますようお願い申し上げます。

なお目標未達成の地区分団ではいま暫く募金を続けますが、よろしくご協力（あくまで自由のご意志によります）下さいますよう。

（芦屋市消防団）

なお工場の経営診断についても右に準じてご相談に応じます。

靖国神社奉賛会にご協力を

既報のように旧ろう結成を見た靖国神社奉賛会芦屋支部では1月末から2月中にかけて、委員がみなさんのご家庭を訪問し、浄財募集を行うこととなりました。広報紙と一緒にお配りした趣意書をご覧の上、何分のご協力のほどを奉賛会では望んでいます。

こども会を結成

太陽族だとか、グレン隊だとか一歩指導を誤れば、世の子供たちを悪の道に走らせる世の中です。この環境からヨイ子を守り、集団活動や、民主的社会活動に馴らすために、こんど芦屋全市に〝こども会〟を作ろうという動きが起っています。

1月19日公民館に、児童委員・学校教員・婦人会員・社会福祉協議会役員や地元有力者が集って、第一回結成協議会が開かれ「各町ごとに小中学生を参加させ、教養・奉仕・レクリエーション・生産活動によって余暇を自治的に善用させよう」ということとなりました。

市民はだれでも結核検診を受けよう

結核予防法の改正で、国民は残らず毎年結核検診を受けるようになったことは昨年9月号でお知らせしましたが、こんどまた次の要項で結核健康診断を行いますから打出方面の方はもれなく受診におこし下さい。

日時　2月23日後1時半—3時半

場所　宮川小学校講堂

費用　ツ反応5円、間接撮影10円、受診者には25日同時間、ツ反応判定とX線間接撮影を行います。

この検診は他地区でも順次行います。

僅かの労力で絶滅

蚊・ハエ退治いまがチャンス

夏、一番いやなことは家の中を蚊やハエが飛び回ることです。いくら殺しても、後から後から際限なくわいてきます。大変な労力をかけて大して効果が上りません。どうしたら良いでしょう？いまやっていただくことです。薬剤は夏の五分の一で十分です。退治方法をお教えしましょう。

・今時分コソコソ飛んでいる蚊やハエがいます。便所の踏板の裏側や台所のまわり、床下など暗い暖い場所で春を待っているやつです。その辺に噴霧器で市販のDDTかBHCの油剤をまいて一匹残らず退治して下さい。

・ハエのサナギは土中で生きています。これが春になると元気な成虫になって夏の大群の先祖になります。こいつらのいるゴミ箱の下・便所くみ取口のまわりの土を五寸ぐらい堀り返しますとその中にたくさんサナギがいますから集めて焼き捨てるか、深さ一尺以上に埋めて下さい。そして元の場所には他所の新しい土を入れておいて下さい。

・蚊の幼虫は水溜りや落葉の積っている所にひそんでいます。水のたまっている空カンなどは片付けて下さい。防火用水などは始終水を替えて下さい。落葉や空地の雑草は集めて焼いてしまって下さい。

以上で終りです。みなさんがそれぞれのお家でこれだけのことを実行していただけば、この夏、うるさい蚊やハエが見違えるほど居なくなります。

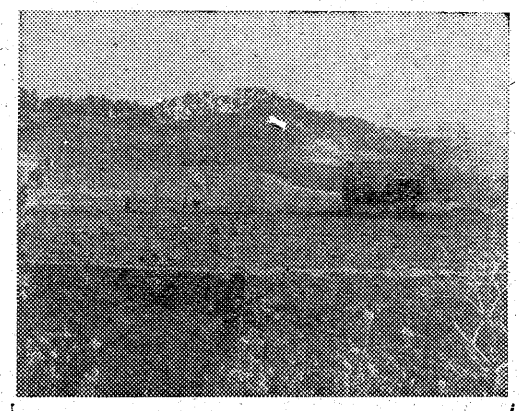

様相一変した住宅公団用地…昨年初夏まで松や雑木の生い繁った小山と静かな池のあった岩園町東南部一帯が、わずか半年ほどの間にこのように様相を一変した。住宅に着工されるのも近いことと思われる

年千億円のチュー害

ねずみを全滅させよう

・ねずみは危険な病菌の媒介動物

・ねずみは文化経済の破壊動物だ

・昭和27年には三人の幼児がねずみに喰い殺された。

こうすればねずみ退治は必ず成功する。

1、ねずみの生態や習性をよく知り、これを利用してその弱点をつく。

①食べものが得られる。巣が作れる。縄ばりができる。この三条件がそろうとねずみが生息する。この条件のどれかをなくしてしまう。

②ねずみは飢えに弱い。普通三日間何も食べないと死んでしまう。食物の管理が大切。台所のゴミはフタの完全な容器に。流しの口には金網を張る。

③ねずみの通路は常に一定している。ねずみは利巧で用心深く人目につかない自分の体だけが入るような小さな穴から出入りする。穴をふさぐ。

④以上の方法と組合せて、薬剤や器具を上手に使う。

2、ねずみ退治は地区全体が組織的に一斉に実行する。ねずみは繁殖力が強く、近所にまたがって行動する。一軒だけで実行してもダメ。組織がなくても申合せて、団結して行って下さい。

会と催し

★第3回電通展
1月26日—28日
精道小講堂で
市内小・中・高校生作品を展観

★市民スキーツアー
バスで往復、神鍋山へ
第1回…2月2・3日
第2回…2月23・24日
会費…大人千四百円、小人千二百円内外
申込はお早く教委体育保健課へ、満員次第締切。貸スキーも世話す

1月の新着書

○上田正昭　神話の世界○永島福太郎　中世の民衆と文化○河野健二　市民革命論○越村信三郎　再生産論○佐藤弘　経済地理○マルクス　フランスの内乱・ドイツ農民戦争○武場隆三郎　二笑亭綺譚○田中秀央　羅和辞典○藤田仁太郎、英和貿易産業辞典○田中徳三郎　フランス料理上・下○浪越徳治郎　指圧療法と生理学○村野四郎　現代詩用語辞典○福井静夫　日本の軍艦○日本放送協会　方言の旅○木村泰賢　解脱への道○森正樹　石油化学工業の常識○遠山茂樹　近代日本思想史○塩入円裕　精神医学の一般知識○スペンダー　破壊的要素○藤田晋治　版画に見る少年期○J・ローランド　ラザフォード○杉浦明平　現代日本の作家○アジア協会　後進国開発の理論○井上清　日本女性史○藤原審爾　東京のサラリーガール○日本経営学会　経営学の新展開○高橋磯一　歴史教育論○佐伯梅友　漢和辞典○巡政民　デューイ研究○雲井昭善　仏教の伝説○東洋経済新報社　証券市場読本○福田敬太郎　商学○古田紹欽　仏教○平野義太郎　人民民主主義憲法への史的展開○河上徹太郎　エピキュールの丘○河上敬子　女だけの部屋○碓井益雄　生物科学辞典○エドガー・スノー　アジアの戦争○C・I・バーナード　経営者の役割○三浦つとむ　日本語はどういう言語か○式場隆三郎　天才の発見○服部達　われらにとって美は存在するか○佐藤鉄章　季節風の彼方に○小池直太郎　夜啼石の話○牧村史陽　大阪弁善哉○中村真一郎　芥川竜之介の世界○M・コエン　世界のことば○杉浦明平　細胞生活○村松梢風　日本金権史○クロード・アネ　若い娘アリアーヌ○ジョン・アースキン　トロイのヘレン○串田孫一　表現の悦び○野村正男　昭和史の断面○水野茂一　谷間の教師○アレグラ・サンダー　女性は弱き性か○岡田要動物の事典○塚谷晃弘　レコードできく音楽史○大谷操　市町村の出納実務○守屋光雄　子供を見る眼○岩本裕　インド史○島崎照雄　日本の銀行○呉茂一　ぎりしあの詩人たち○この外多数購入　火曜以外毎日9—17時無料公開　読書相談にも応ず　読書人クラブ入会歓迎　小槌町　市立図書館（電五九七八）

小学校一年生の入学

この四月から小学校の一年に入学される（昭和二十五年四月二日から昭和二十六年四月一日までに生れた）お子様のあるおうちで就学通知書のまだ届いていない方及び通知を受けても身体故障等のため就学できない方並びに市外の他の学校に通学される方は二月一日までに本市教育委員会管理課まで申出て下さい。

市立幼稚園児募集

四月から本市立幼稚園に入園希望される方を募集します。

1 応募資格　市内に保護者が居住し満五歳就学年齢以前（昭和二十六年四月二日—昭和二十七年四月一日）に生れた子

2 募集受付期間　昭和三十二年一月十六日—二十五日、土、日曜日を除き午後一時から〃四時まで

3 入園希望者　各幼稚園にお申込み下さい。お問合せは各幼稚園又は市教育委員会管理課学事係へ

おしらせ

米の　1月分配給量は12月二日分繰上配給済で内地米六日分と準内地米三日分計九日分です。

住宅　困窮者登録受付3月1日から当分中止す。まだの人は急ぎ市民課住宅係へ。大東町新市住抽選3月下旬入居4月上旬の予定

市民　相談室日増しに活況毎日3件以上相談者来訪、何によらず気軽に相談あれ（本庁向側）

フラ　ンス刺繍内職斡旋す日収約百円年中有（市民相談室）

通行　止＝阪急芦屋川駅踏切道路立体交差工事中5月末頃迄

幻灯　スライド・紙芝居貸出ます七本1週間以内。公民館へ

ひな　雛市民課商工産業係で斡旋す白レグ60日雛三百円、プリモス〃三百十円申込2月5日迄

農業　委員会の選挙人名簿縦覧す1月20日—2月3日消防署向い選管事務局で。選挙は7月頃

移民　米国加州農業労務者募集＝満20—35歳体重55㎏身長百六十㎝以上の単身男子。希望者は1月24日迄に市民課商工産業係へ

紛失　公告＝学校施設組合出資証券＝昭31・5・31発行E一八〇号及び31・7・10発行E一四二号、E一四三号各十万円券は紛失届出あり自後無効とす（学校施設組合）

市民税第4期分

1月31日までにお納めを

固定資産税第3期分の督促納期限も1月31日です

納税ボックス開設＝あらゆる市税のご納付に応じます。

日　時…1月31日と2月1日（午前9時～午後4時）

場　所…阪神「打出」駅北側