芦屋市広報

芦屋市精道町93
発行所　芦屋市役所
発行人　芦屋市長　内海清
編集人　西田増蔵
印刷所　オール出版印刷KK
毎月1回5日発行定価3円

第5回臨時市議会

じんあい焼却施設の増設と役員改選など

第五回臨時市議会は、五月二十八日、午後一時五十分開会。先づ、市長の提出議案の概略説明があってのち、総務委員長より、昨年七月付託の土地売却の二議案と、土地無償交換の議案についての中間報告があり、又、市有財産の管理を改善し、管理事務の整備を図るとの理由で提案され三月十一日に付託となった芦屋市財産条例の全部改正の二十一号議案について、内容、表現を適確にする等の理由による三十カ所の修正を行って、可決すべきものと報告がなされ、報告通り修正可決。

次に、民生委員長より、四月二十五日付託の産院の委託経営の請願は継続審議したい。又、調査研究事項として付託をうけていた、清掃中継所の改良について審査結果の報告がなされ、いずれも了承。

更に、建設委員長より、四月二十五日付託の復興土地区画整理事業精算に関する請願は、全市的に決定すべき問題である等の理由により、不採択とすべきものと報告、報告通り不採択。又、その際調査研究事項として付託をうけている芦屋港問題と阪急立体交差について、中間報告がなされ、了承。

次に精道中学校育友会より、寄付願出の、打出南宮町百四十五ノ二、宅地、百九坪七合五勺を、教育施設充実のため、精道中学校々地として、寄付採納する三十七号議案と、最大能力二十トンのじんあい焼却炉一基及び、上屋の増設の三十八号議案を、順を追って上程審議の結果、いずれも可決。最後に、物件（乗用自動車）買入に関する契約締結の三十九号議案を、総務委員会に付託し、散会。

第二日は、五月二十九日、午前十時半再会。先ず、主として海水浴場費四十六万三千五百円、奨学基金積立金十万円を、新たに計上の＝四十号議案一般会計追加更正予算（一号）と、前年度の才入欠陥のため、二百四十五万円を追加する、第四十一号議案市立芦屋病院費追加予算（一号）を、順を追って上程審議の結果、何れも可決。

次に、芦屋清掃業協同組合との、業務委託契約の変更についての、四十二号議案を可決して、散会。

第三日は、六月六日、午後一時再開。正副議長を始めとして、逐次役員改選を行い、夫々決定。次に市議会選出の監査委員として、天王寺谷又之助氏を選任する四十三号議案を可決し散会。

第四日は、六月九日、午前十時十分再開。先づ、第一日の五月二十八日付託の、三十九号議案について、総務委員長より、可決すべきものと報告、引続き、少数意見の発表もあって審議の結果、報告通り可決。

最後に、山地開発に関する特別委員会の設置を議決し、会期十三日間に亘った今回の臨時市会を、閉会しました。

芦屋市の推計人口

（6月1日現在）

総数	53,923
男	26,345
女	27,578
世帯数	12,549

効果あげた警笛追放

町を静かにする運動

六月一日から一切鳴物ぬきという、運動開始前、市内各所で十分間ことで展開している「町を静かにする運動」は、市民のみなさんの正しい通行と運転者の自覚が実を結んで着々効果を上げ、警笛などは隔世の感がするほど少くなって関係者を喜ばせています。

県警察本部の調べによりますと、

警笛の鳴る回数調べ（10分間）

地域	月日	5月13日	6月1日	10日	20日
地宅住	山芦屋町	八	〇	一	一
	大原町	一八	二	二	三
幹線道路	国鉄芦屋駅前	一一	三	一	一
	阪神国道（業平橋）	三八	八	三	二
	〃（宮川）	二二	五	二	一
精道中学校前		三	一	〇	〇
平均		一七	三	一	一

推進本部でこんどは道路の不正使用取締り、歩行者の交通道徳厳守等により、なお一層警笛を追放しようと考えていますから、特に商店経営者と歩行者のご協力をお願いします。

衆議院議員選挙の投票結果は

今回の衆議院議員選挙も、皆様のご協力によって滞りなく終りました。その結果を次のとおりお知らせします。

また、今年は十二月に兵庫県知事の選挙が予定されており、なお来春には県市議会議員の選挙と参議院議員の選挙が行われることになっております。

いよいよ今年も基本選挙人名簿の調査の時期が近づいてまいりました。調査の要件等につきましては次号の広報でお知らせいたしますから、皆様の一層の御協力をお願いいたします。

昭和三三年五月廿二日執行

衆議院議員総選挙投票率

投票区	男	女	計
1	七三・三%	六四・七%	六八・三%
2	六七・一%	六五・〇%	六六・〇%
3	六七・四%	六五・一%	六五・七%
4	六六・八%	六四・九%	六五・九%
5	六六・二%	六二・九%	六五・三%
6	六四・〇%	六四・三%	六四・一%
7	六七・一%	六四・七%	六五・九%
8	六四・八%	六〇・七%	六二・七%
9	六七・四%	六二・九%	六五・四%
10	六五・四%	六〇・四%	六二・一%
11	六五・九%	六〇・九%	六三・七%
12	六四・九%	五八・六%	六一・六%
13	六六・三%	六六・四%	六六・九%
計	六六・四%	六三・〇%	六四・六%
当日有権者数	六、三二人	一七、一九二人	三三、五二五人

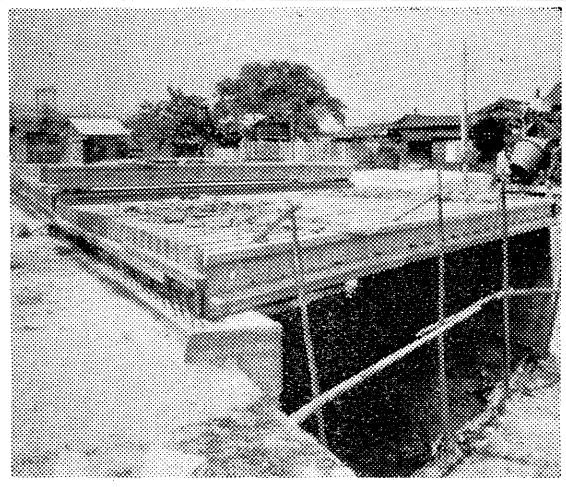

宮川に架橋中の第二阪神国道の橋梁

土地家屋の申告

直接登記所へ

土地家屋の異動申告書は今後税務課を経由せず直接登記所（神戸地方法務局芦屋出張所）へ提出していただくことに決定いたしました。

土地、家屋の異動申告書の経由事務は旧台帳法施行当時から引続き今日まで全面的に実施してまいりましたが現行税法上からみてもその必要は極めて薄く又現行土地家屋台帳法にも何等経由を強制しておりません。登記所と市役所とが接近している当市として現行どおり経由事務を継続することは徒らに申告者（所有者）その他の方に対して書類の往復等でかえってご迷惑をおかけする結果となりますので廃止いたしました。

一方、市といたしましても事務の簡素化にもなりますので登記所とも話合の上、異動申告書の経由は原則として一さい行わないことに決った次第であります。

なお土地の異動申告のうち分筆、合筆届については本市都市計画事業実施上必要でありますので、この種の届書だけはお手数ながら市都市計画課を経て提出下さい。

異動申告書の種類

一、土地
第一種地成申告　第二種地成申告　分筆申告　合筆申告
地目変換地積訂正等

二、家屋
家屋の建築　滅失　分割　合併　所在種類構造床面積の変更又は訂正等

芦屋市議会役員表

昭和三十三年六月六日決定

◎委員長　◉副委員長

席順	氏名		常任委員 総務	文教	民生	建設	特別委員 競輪小委員	山地開発	臨時出納検査	都市計画共有	打出芦屋管理委員
1	筏鹿一	議長									
2	芝田俊夫	副議長	○								
3	加藤信之介					○			○		
4	福井義夫				○			○			
5	岡本義雄		○								
6	今村恵子				◉						
7	成田伴治		○								
8	池田雅一郎					◉		○		○	○
9	朝比奈貞雄			○				○		○	○
10	堺谷己之助		○			○		○		○	○
11	清水谷徹		○								
12	小谷保之				○						
13	井田建次郎		◎								
14	浜淵善一			○							
15	松井駒太郎					○					
16	久堀幸雄				○						
17	松本律男			○			○		○	○	
18	高谷敏郎			○			○	○		○	
19	細川慶助					○	○				○
20	助野種吉	競馬組監査委員				○	◉	○		○	○
21	天王寺谷又之助	競馬組監査委員	○				○	○			○
22	鶴田秋太郎	競馬組合議員	◉				◎	◉			○
23	横田藤逸				○		○	○			
24	正井幸吉	競馬組合議員				◎	○	○		常務○	
25	川越清			◉			○	◉			
26	是常長治			○			○				
27	作間昇			◎			○	○			
28	神井清太郎		○		◎		○	○			○
29	小田浅治郎		○		○		○	○			
30	南野辰之助		○				◉	◎			○

夏山は海はアナタを呼ぶ

7月1日――8月31日

奥池テント村
海抜400m山紫水明のキャンプ地。
皆様のお出でをお待ちしています。
お申込は一週間前より
（電話でも受付）
前売券発売所　芦屋市役所商工産業課　奥池テント村予約受付係　TEL（芦）2121～4
お値段　テント（定員4名）使用料　宿泊料240円　休憩料120円　毛布、ランプ上敷、ナベコンロ等貸します。またボート、売店もあります。
※団体割引き御相談に応じます。

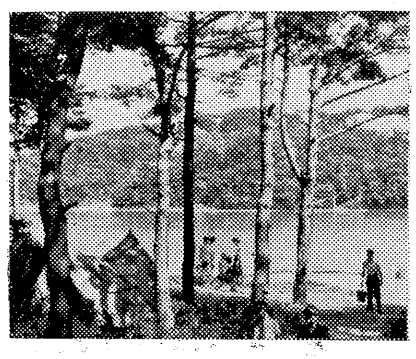

芦屋海水浴場
白砂青松、潮の色は澄みに澄んだブルー。
国鉄、阪神、阪急各駅からバス連絡。
日曜日には万才、奇術、黒ん坊大会、映画会、水着写真コンクールその他種々のアトラクションを計画しています。

税金は納期までに

固定資産税　第2期分は
7月31日までが納期です
市役所内市金庫
三和銀行芦屋支店
神戸銀行各支店
へお納め下さい。

大盛況 市長に手紙を出す旬間

多い土木衛生問題

二百件に上る要望数

ことしの「市長に手紙を出す旬間」は、6月12日から10日間、昨年に引つづき、第二回目の企てとして行われましたところ、市政にご関心の深いみなさま方から、来るわ、来るわ去年をはるかに上廻る多数の手紙をうけ取り、深く感激しています。切実なご苦情、緊急を要するご要望、建設的なご意見等々一として市長をぞんたつしないものはありません。市長は、皆さんのお声の一つ一つに静かに耳傾け、誠心誠意を以て、問題の解決に努力を傾け、みなさまの福祉の増進のため、できる限りつくしたい決意でおります。

手紙の数は昨年より四十三通多い百五十通で、内容は百九十四件に上りました。およせ下さったのは男の方が百二十人、女の方が二十五人であとは不明。地区別にすると山手校区から四十五通、岩園校区、宮川校区いずれも三十七通、精道校区から二十六通の順で、その他は住所不明でした。大ていは礼儀正しい文章で、まじめな建設的意見が多く、市長も大変よろこんでおります。

内容別にしますと…

要望

①道路の舗装、改修、拡張などの…26件
②側溝下水の改良と清掃…25件
③シ尿処理の問題…11件
④ゴミ、灰など汚物処理…8件
⑤浴安灯新増設…8件
⑥ハエ蚊対策、薬剤散布…5件
⑦水道給水関係…8件
⑧広告物の取締…5件
⑨立体交差工事について…5件

などが多く、その他問題は市政全般一市政以外のものもありましたが一にわたっており、大変参考になりました。

喜ばしいことには、無記名の手紙が少くなり、ほとんどのお手紙に市長署名のご返事をさしあげました。

そのいくつかをご紹介しましょう。

サイレン復活せよ

「町を静かにする運動」で市役所のサイレンが鳴らなくなりましたが、暮しの目やすを失った感じで残念です。復活してほしいと思います。（松浜町Nさんほか二人）

（お答え） 昨年のこの旬間以来、やかましいからサイレンを廃止するよう教通の希望があったので、「町を静かにする運動」を機会に吹鳴を止めました。しかし不便を感じられる方もあろうと、サイレンにかわるミュージックチャイム設置如何を検討しております。もっと各方面のご意見を待って結論を出す考えです。

門灯をともすように

近頃は立派な住宅でも夜間門灯を灯しているところが少いのは残念です。通行者の安全だけでなく自分の家の防犯上からも道路に接する門灯は、夜の間点灯するよう宣伝して下さい。（大原町Oさん）

（お答え） 市としても同感です。これからは広報にもたびたびそのことをのせてお願いすることにします。

図書館は開架式に

ぼくは中学二年ですが、芦屋図書館では一々カードでさがさぬと本を出してもらえません。西宮のように自分で本をさがせるようにして下さい。（若宮町T君）

（お答え） ご希望のようにしたいのですが館の建物の構造上、それができないので、残念に思います。児童室は初めから開架式です。もしカードをさがすのが厄介でしたら研究したいことを係にいって下さい。すぐ適当な本をお出しします。

わからぬ水道料

私の家には庭に面してほとんど使わぬ水道栓が二つあり、第四種としてどちらも基本料二百二十円払っています。庭に水道があっても一般家庭用の料金しか掛らぬ家があると聞いていますが、こんな不公平はないようにして下さい。（親王塚町一市民）

（お答え） お願いしましたのに住所氏名を書いて下さらぬので、お伺いして説明できぬのが残念です庭に水栓があれば第四種栓（散水用）として扱います。ただし炊事または洗濯用と認められるものに限り家事用として扱います。ほとんどお使いにならないなら取外されたらどうでしょう。ご近所で散水用であるのに家事用料金を払っている向があれば調べますからお知らせ下さい。

安全柵取付ありがとう

このたびは東芦屋町一四三番地先大溝川に危険防止の手すりをつけていただき、近所一同大へん喜んでいます。有難うございました。（東芦屋町Fさん）

（お答え） ごていねいな感謝のおことばかえって恐縮しております

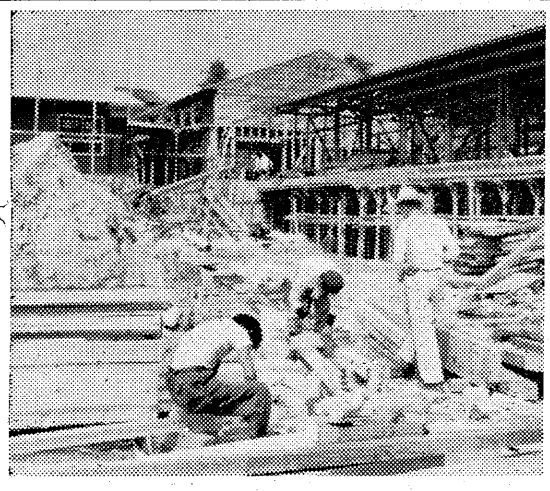

あと二カ月足らずで完工する岩園幼稚園

着工近し 下水ポンプ場

本年度まず沈砂池築造

下水道網の完備と下水の完全な終末処理をめざし、十カ年の歳月と四億近い巨費をもって行いつつある本市の下水道計画は、一昨年十一月着手以来、浜手の各町で下水管の埋設を続けてきたが、本年度は下水終末ポンプ場の建設を始めることとなった。

このポンプ場は、昨年買収を終った伊勢町東南部の用地に八月中に着工の予定で、三カ年で完成の見込です。本年はまず、各方面から集ってきた下水の中の砂泥を沈んさせる「沈砂池」を四池築造することになっています。ついでポンプ井を造り、明年度以後逐次ポンプ室や水路、暗渠を建造し、明後年全体が完成して運転開始のあかつきは、伊勢町、呉川町、松浜町方面の浸水問題は全く解決しましょう。

転ばぬ先の杖

結核検診をうけよう

六月号本紙でお知らせをしました本年度の定期結核健康診断をつぎの日程により本月行いますから該当者は必らず受けて下さい。

この度の検診はレントゲン車で回りますから雨天でも行います。また婦人の方は着衣のままで撮影が出来ます。この検診は全市民の方が対象者であります。但し満五歳未満の幼児は別記の通りツベルクリン反応検査のみ行いますから除外いたします。

なお学生、生徒さんは在学の学校

定期結核健康診断の日どり

実施日	曜	時間	実施場所	実施区域
7	月	10—12	井田たばこ店前（南三条13—1）	三条南、西芦屋、月若、三条町
14	月	1—3	山手幼稚園	山手、山芦屋東芦屋、三条、松内、奥山
7	月	10—12	翠ケ丘交番所横	親王塚、翠ケ丘、大原、楠
14	月	1—3	山手幼稚園	山手、山芦屋東芦屋、三条、松内、奥山
8	火	10—12	岩園小学校西門前	岩園、朝日ケ丘、六麓荘、東山
15	火	1—3	岩園小学校西門前	岩園、朝日ケ丘、六麓荘、東山
9	水	10—12	打出公会堂	春日、楠、小槌
16	水	1—3	打出公会堂	春日、楠、小槌
10	木	10—12	国鉄芦屋駅北出口広場	大原、船戸、松之内、上宮川、業平
17	木	1—3	国鉄芦屋駅北出口広場	大原、船戸、松之内、上宮川、業平
10	木	10—12	宮川小学校庭	宮川、若宮、打出浜、西蔵、南宮
17	木	1—3	宮川小学校庭	宮川、若宮、打出浜、西蔵、南宮
12	土	10—12	増田稲三郎邸前（茶屋）	茶屋、大桝、宮塚、宮川、公光、業平
19	土	1—3	増田稲三郎邸前（茶屋）	茶屋、大桝、宮塚、宮川、公光、業平
12	土	10—12	日吉神社前（津知）	津知、清水、川西、平田
19	土	1—3	日吉神社前（津知）	津知、清水、川西、平田
11	金	10—12	松浜テニスクラブ前	松浜、浜芦屋、伊勢、竹園、平田、川西
18	金	1—3	松浜テニスクラブ前	松浜、浜芦屋、伊勢、竹園、平田、川西
12	土	10—12	芦屋保健所	精道、公光、川西、平田、業平
19	土	1—3	芦屋保健所	精道、公光、川西、平田、業平
21	月	1—3	芦屋保健所	精道、公光、川西、平田、業平
22	火	1—3	芦屋保健所	精道、公光、川西、平田、業平

毒蛾幼虫の発生

毎年、毒蛾（ドクガ）の幼虫（ケムシ）が市内西山、三条南町の一部に発生しています。最近継続的な大雨がなく昨年より多発していると考えられるので次のことに特に注意下さい。

1、毒蛾幼虫の大きさは二センチまで、頭部は黄色、体側に黒と白のシマがある。

直接この幼虫に触れなくとも有毒な毛が人体につけば激しい力ユミがあり小さなゴマ粒程に腫張し「じんましん」と間違えることがある。

2、幼虫が寄生する木はツバキ、サザンカ、サクラ、カキ、ツツジ等で相当な大きさの木でも完全にたべ尽してしまいます。

3、駆除は市衛生課で行いますので発生の場合は至急連絡して下さい。**料金は不要です。**

4、治療方法

チンク油が家庭にあるときは流水でよく洗いチンク油を充分に塗布すること。

なお特に重症の場合次の薬を薬局で調剤して塗布すること。

蒸溜水81CC、グリセリン3㌘、石炭酸1㌘、酸化亜鉛10㌘、トラガント5㌘（**芦屋保健所**）。

毎月第二週の木曜日（8月7日9月11日、10月9日、11月6日12月11日）です。

一、実施時間　午前9時—11時

一、実施場所　芦屋保健所

検診の費用は**無料**です。

芦屋市から結核を追放するためにみんなそろって検診をうけましょう。

① 照善子供会

生い立ち… 私たちの照善子供会は戦後逸早く設立せられ、現在までたゆみなき発展を続けて参りました。しかしその組織は自由参加制度であったため、一定の行事目標を立てる事が出来ないという弊害がありました。そこでその弊害をのぞくために、昨年十月から準備を進めまして、本年五月五日を期して会員制度を採用する事にしたのであります。現在高校生九名、中学生二五名、小学生八二名、計一一六名の会員を擁する子供会となっております。

目的… 私たち照善子供会の目的は、子供の情操教育ということにあります。勿論その他に悪い遊びから子供達を守るとか不良文化財から子供達を守るという目的もありますが、情操教育を徹底すれば必然的に他の目的も達成する事が出来ると考えております。

指導者… 指導者といっても子供の教育には未経験者ばかりでありますので、毎週土曜日子供会の行事が終った後、反省会を開いて欠点を補う様にしております。また新聞や雑誌の切り抜きなどで子供達の心理のつかみ方や子供達の扱い方を研究しています。

活動状況と今後の目標… 月曜日、三、四年の勉強、その内容は童話の輪読会等。

火曜日、五、六年の勉強、その内容は詩、綴方、算数の基礎等。

水曜日、中学生の勉強、その内容は一般常識、新聞等の解説。

木曜日、小学校四年以上の珠算。

金曜日、中学生の討論会。

土曜日、会員全員の幻灯会、紙芝居、種々ゲーム等、幻灯や紙芝居は小学校高学年及び中学生の希望者に観させております。

日曜日、午前中読書会、午後運動（バレーボール、ソフトボール等）読書会は会員が各自一、二冊の書物を持ちより、子供図書館を設置して、開いております。現在書物は百三十冊程度集っております。

又、市内子供大会に参加して「かくれんぼ」という演劇で好評を得たり、県の視聴覚ライブラリイからの提供で、子供映画会を催したり、他に母の日の催しとして造花のカーネションを配ったり、城山へハイキングに行ったり、班別のドッチボール大会を催したり、この間、毎週日・火・木・土の四回町内の神社、寺院、主要道路の掃除をして来たのであります。

次に今後の行事目標を申し上げますと、七月にはタナバタ祭りの集い、夏休みには、朝のラジオ体操、サマースクール、九月には写生会、十月には町内の運動会参加、十一月には絵画展覧会、十二月にはクリスマスの集いやマラソン大会等、盛沢山の行事を予定しております。

組織… 照善子供会には、会長一名、副会長二名、会計二名、書記二名、渉外係二名の役員があり、高校生がその役についております、又百十六名の会員を九班に分けて、各班、班長一名、副班長二名を置き、班長会議を設けてどの様な事をしていきたいかを話し合う様にしています。

反省… 子供達の自主性を重んじ、指導者は行事の運営にできるだけ、タッチせず横道へそれない様傍観する態度を採って来ました。例えば子供図書館も子供達の手で運営されており、また新聞部も、子供達の手で種々話し合い研究しあって、第一号が発行され様としています。この様に子供達の自主性を尊重することによって、責任感の育成に役立てば、私達照善子供会の目的は達せられると考えております。

さあ大掃除だ！

七月の各日曜日校区ごとに大掃除を行いますから、市民の皆さんご協力下さい。尚当日雨天の際は次の二日曜日に実施して下さい。

実施月日	実施地区	実施町名
6日	精道地区	川西・津知・松浜・浜芦屋・竹園・宮川・伊勢・平田・大桝・茶屋之町・宮塚・呉川・精道・公光
13日	宮川地区	大東・南宮・打出浜・小槌・上宮川・若宮・楠・春日・西蔵・宮川町
20日	山手地区	業平・月若・平田・三条・西芦屋・前田・清水・三条南・松ノ内・山芦屋・船戸町
27日	岩園地区	親王塚・翠ケ丘・大原・岩園・六麓荘・朝日ケ丘町・東山

灰とりの日どり

七月～十月の灰収集を左のように実施しますからご承知おき下さい。

収集月日	7月8日	9月9日	10月
平田町	1	1	1
川西町	1	1	2
津知町	1	1	2
前田町	2	2	3
清水町	2	2	3
三条南町	3	3	4
西芦屋町	3	5	4
月若町	3	5	4
三条町	4	6	5
山芦屋町	4	6	5
西山町	5	7	6
山手町	8	7	9
東芦屋町	8	8	9
東山町	9	8	10
朝日丘町	9	9	10
岩園町	9	9	11
六麓荘町	9	9	11
松ノ内町	10	12	11
船戸町	10	12	12
大原町	11	13	16
親王塚町	12	14	17
翠ケ丘町	15	14	15

収集町名	7月8日	9月9日	10月
業平町	15	15	18
上宮川町	16	15	16
楠町	16	16	19
春日町	17	19	19
小槌町	17	19	20
宮塚町	18	20	22
茶屋之町	18	20	22
大桝町	19	21	24
公光町	22	21	24
精道町	22	21	24
若宮町	23	22	25
宮川町	22	22	25
大東町	23	23	26
南宮町	23	23	26
打出浜町	24	26	27
西蔵町	24	27	27
呉川町	25	27	29
竹園町	25	28	29
伊勢町	26	28	29
浜芦屋町	29	29	30
松浜町	29	29	30

社会を明るく

今月は「社会を明るくする運動」が法務省の主唱で全国的に行われています。此の運動は「社会を明るく」するために、すべての国民が犯罪の防止と犯罪者の矯正及び放しましょう、青少年に光と希望を与えましょう。

犯罪をなくするため、犯罪を犯した人の更生のために、我々保護司は日夜努力をしています、私達の更正保護についての理解を深め、進んでこれらの活動に協力するよう強く呼びかけているのです。

わが芦屋市も例外ではありませんこの地の恵まれた良い環境を蝕む悪い芽を早く摘まねばなりません。

任務は重大です、それにしてもこれには市民の皆様のご協力を得なければその成果は期待できません。

「社会を明るくする運動」実施月間に当り、市民の皆様に我々保護司の仕事にご理解とご協力をお願い致します。（芦屋地区保護司 猿丸又左エ門）

試験と講習会

昭和三十三年度調理士試験並びに調理従事者、栄養、衛生講習会について　今般調理士法が公布されたので、兵庫県では県調理士条例による最終試験を実施します。芦屋市内の受験希望者は左記によって受験して下さい。

一、試験日時　八月八日　午後二時―三時
一、試験地　神戸市
一、受験資格　二年以上実務経験を有するもの
一、願書提出場所　芦屋保健所
一、願書受付期間　七月一日―十七日

その他詳細は芦屋保健所へお問合せ下さい。

なお試験に先立ち七月七日―十日まで四日間調理従事者の栄養衛生講習会を実施しますから受験希望者は受講して下さい。

犬糞とてバカにならぬ

公衆衛生心得ぐさ

市民の皆さん、法律や条例で規制されなければ何事もできない、またやれないというようなことは国民としてまた住民として誠に嘆かわしいことではないでしょうか。

ことに自由を愛する良識ある芦屋市の皆さん方には堪えられない侮辱であり、最もいみ嫌われるところであると考えている次第です。

ところで目下畜犬の脱糞と汚物の不法投棄について強い制裁規定を制定せよとの与論がたかまりつつあります。はえのいない、美しい明るい、住みよい街づくりに、懸命の努力を払っておられる人達の声は飼犬が路上に脱糞しっぱなしで、はえ発生の原因をつくっていることは全くもってのほかで、飼主の良識を疑うと共に、慣りがこみ上げ、何らかの制裁を加えようということであります。

飼犬の毎日の散歩は必要なことでしょう。然し散歩に名を借り、目的は犬の脱糞にあるということが不満と慣りの原因であり、これの清掃に関して各都市とも悩みの種となっております。この畜犬の脱糞処理については、良識ある飼主の判断にまつということで放任されていたのでありますが、今日では、はえ撲滅が叫ばれこれに熱心な人達にとっては、我慢がならないことであります。そこで畜犬の飼主に望みたいことはこの犬の脱糞を必らず処理して頂きたいのであります。その方法として

①ビニールの袋を持ち犬が脱糞すれば直ちにこれに入れ地下一尺以上の所に埋没して頂きたい。

②不能を持ち歩き、犬が脱糞した時、直ちに土を一尺以上掘って埋めること。

以上のことを必らず守れば苦情は恐らくないものと考えます。誰でも自家の汚物の処理でも喜んでする者はいないのであるから、まして他家の汚物においては、鼻持ちならないのが人情であります。わが国民性として個々においては非常に潔べき性を持っておりながら公衆衛生面に現われることは我関せずで誠に寒心に堪えないものがあります。犬糞についで、汚物の不法投棄が、所々に行われており、これには制裁規定がありません。然しこれを発動しなければ、やめることができないでしょうか市は清掃に懸命な努力を払っておりごみも今日ではごみ箱からはみ出すようなことはないと考えられるにもかかわらずなお汚物の不法投棄が絶えないのはどうしたことでしょうか、常識では判断が出来ないところがあります。自分の嫌なことは他の人も嫌なことは三才の童児でもわかっていることで法にてらされなければやめられない処罰が悉いということでなく自主的に進んで真に美しい明るい住みよい芦屋の実現にご協力を望んで止まない次第であります。又川や溝にごみや汚物を捨てられると下流の人達の迷惑はどんなでしょう。殊に出水期の今日この頃ともなれば溢水して家屋浸水の恐れもあり、戦々きょうきょうとしなければならない状態におかれるので、単に衛生面のみでなく、このような危険なこと、その他下流の人達のこともよくよく考え不法投棄は絶対しないようお互に協力して注意願いたいものであります。

商工会だより

西田虎太郎氏より都合により副会長辞任の願いが出て辞意が堅いので辞任届を受理した。

五月十七日の理事会でその辞任を認め、後任に工業部長の友金安太郎氏を満場一致決定した。また工業部長には蕗坂福太郎氏、副部長に長瀬源太夫氏、会計に阪田巖氏をそれぞれ決定した。

厚生部の行事

五月十九日より三日間、商工会第九回商店街、市場、事業所対抗親善野球大会を市民グランドで開催したところ、本年の優勝チームは浜芦屋商工会と甲陽市場の対戦の結果前者が優勝した。

六月七日、日本旅行会主催、芦屋商工会後援で竹生島、多賀神社、彦根に特別仕立臨時電車で日帰り旅行会を催したところ、参加者四百人、内商工会関係から百八十六人参加、また商工会の福利施設として金融互助会を結成することになり、六月十八日の理事会で六月から実施することを決め、六月二十五日に第一回を開き、七月からは毎月二十日と決め、掛金は関西信用金庫から毎月十日から十五日までに各加入者より集金することになっている。

六月十日県商店連合会企画委員会が開かれ、宗野商業部長が出席。同日芦屋保健所の食品関係優秀店舗審査員に宗野治氏を推せんした六月十二日に第二回商業団体組織化研究会が兵庫相互銀行本店で開かれ、県商連常任理事の宗野治氏が出席した。六月十四日に兵庫県火災共済協同組合発起人会が開かれ、中央よりの細則が決定次第創立される予定となっている。

私鉄運賃値上げの動きがみられたので阪神間六市（尼崎、芦屋、西宮、伊丹、宝塚、川西）の値上げ反対同盟の代表者が、十八日阪神、阪急、能勢電および大阪陸運局へ値上げ反対決議書を手交した。本会から小谷総務部長出席。小売店舗改造資金及び夏季特別融資制度が出来、申込みは六月二十日より七月三十日まで、融資額対象物品販売業又はサービス業で一店舗五十万円以内、詳細は各金融機関または市商工産業課にお尋ね下さい。

アミダの四季 ⑰

最近朝日新人展に出品した 藤川東一郎氏

藤川東一郎氏は、新進の彫刻家として名があるる。東芦屋町二番地居住というと、街の中の様に聞えるが、仲々もって、山あり谷ありの、えらい所である。僕は地図の紙切れを握りしめ、天神裏を横切り、険しい砂山を上下して、漸く探し当てた次第である。氏は恰かも、朝日新聞主催の「朝日新人展」への出展の制作に励んでいられるとのことだから、作品を一見したいと訪れたのだが、昨日発送してしまって、今日はホッとしているところだそうだ。肝心の作品に接しないことには、話にならぬので、数日後、僕はわざわざ難波高島屋に赴き、親しくこれを観賞した。横65㌢、縦40、高40の不規則な長方形の一塊の大理石である。題して「芦屋十景のための二原型」という。右端が鋭く、左側が鈍稜なのは、如何なる意味だろうか。およそ新しい酒は新しい皮袋に盛らねばならない。新しい生命力の表現には、新しい形式がいる。けれども一般に、彫刻が芸術である以上、芸術の本質を脱するわけにいくまい。元来、彫刻は理念と形態とが完全に統一された芸術である。さて理念とは概念の現実態であった。概念と実在との統一であった。それ故概念は、未だそのままでは理念ではなく、概念がその実在に於て現実的となったもの、概念とその実在とが、概念自身のために統一されたものが理念である。概念は彫刻家の精神として具体的である。故に概念の実在も亦完全な形象として現われ、その個々の部分は、観念的統一を示していなければならない。従て彫刻に於ても、その個々の部分の観念的統一が要求されるが、そのために個々の部分は互いに独立的自由をもたなければならない。これが従来考えられていた彫刻の理想であった。新しい彫刻をどう解釈すべきか。これは今後の課題である。

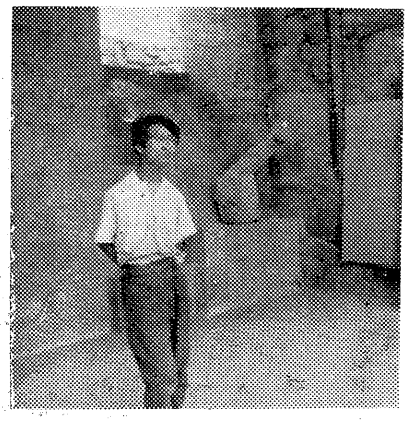

いま氏と対談しているのは、十坪程のゴツゴツしたコンクリートの部室である。壁も天井も荒塗りの侭の不規則な格好をした室だ。天井にはトタン板の波型が一面に鮮やかにうつっている。壁にはタイルが細くちりばめられている。この室の下に、ほぼ同面積のアトリエがある。ところでこの鉄筋コンクリートの家を、驚く勿れ、氏が独力で建てたのである。昭和二十九年九月から傾斜地の整地を始め、つづいて建築にかかった。素人ながら参考書と首引きで研究しつつ建てていった結果、最近ほぼ完成した。東に向つて庭には、亭々と聳ゆる松樹に混って、山吹、もくせい、アカシヤ、くちなしなどが一面に植えられてある。中央に大きな灌木が一株、みごとな房状に薄柴色の花を豊かにつけている。フレッシュ・ゴールドと教えられた。花期が長く、十一月まで芳香を放って咲いているという。濃緑の林間にはほととぎす、かっこう、山鳩などが楽しく遊んでいる。叢には松虫鈴虫の声……夜、床にあって絶えず耳にするのは、こういう小鳥の囀りと、小虫のなき声である。ここにあるのは決して山中大古の静寂ではなくて、賑やかな小動物の饗宴である。

純粋の芸術は美しい自然との冥合によって生れる。この悠々たる大自然の中にあって、氏の芸術は今後どんな風に発展していくだろうか。

花をめで鳥とたわむれわがたくみいやすみゆく日々の楽しさ

開森橋に水管橋設架

開森橋に添い上流側に高地区用二〇〇㍉鋼管と低地区用一五〇㍉鋳鉄管の水道管が川底に埋設してありますが、高地用の管は水圧が十㌔を超え特に接手に弱点があって度々漏水事故があり修繕にも長期日を要するので、その管を利用せられる給水区域の方々にも長期間断水してご迷惑をおかけしていましたが、最近橋の西側護岸下で多量の漏水を発見しましたのでこの際に水管橋に改良いたします。

芦屋市では区間二十米に渡る水管橋は初めてで特に美観を添えたいと苦心しております。

右工事のために七月上、中旬に亘り開森橋西及山側川添いの道路を交通止めいたしますのでご迷惑ですが諸車は神戸銀行前より西に迂回して下さる様お願いします。

緑の羽根ありがとう

国土をみどりの木々で埋めようという恒例の行事、昭和三十三年度の緑化運動が三月一日から四月二十日まで行われ、その間「みどりの羽根」「緑化バッジ」等の募金を各方面等のご協力により無事終了いたしました。募金成績は…〝みどりの羽根〟は二二、〇〇八本がさばかれ目標額の八九、二％にあたる一〇七、〇八八円〝緑化バッジ〟は一、二三三個が売れ目標額の九四、八％にあたる三六、九九〇円が募金され結局一一一、七四〇円が芦屋市に還元されました。

これは、緑化運動の趣旨にそい、街路、公園、学校植林などに植樹します。

プロパンガス その安全な使い方 完

火災時における処置

A、附近の火災時の処置　附近に火災のあったときは容器弁を閉めて容器を安全な場所に運ぶこと。

B、容器の火災時の処置　容器が火災により熱せられたときは容器に多量の水をかけること。但し容器からガスがもれて火がついたときは、まわりへ燃えうつるのを防ぎ火を消すよりも容器に多量の水をかけて過熱を防ぎ漏曳を止める措置をすること。

八　ガス発生の処置

容器にガスが残ることがあるが、それを他の容れものに移したりすることは危険ですから、絶対にそのようなことをせずにそのまま返すようにして下さい。

以上で家庭でガスをお使いになるときに守っていただかなければならない点がおわかりになったと思います。このように沢山のことがらをあげると、めんどうに思いがちですし、また、おそろしいもののように思われるでしょうが決しておそろしがる必要はありません。しかし、あまり簡単に考えて取扱われるのは禁物です。

まとめてみますと

一、ガス器具は性能のよいものを求めること。

二、ガスはもらさないで使うこと

三、もれたときは火を絶対に近づけないこと。

四、ガスもれや、自分で勝手にいじらず、販売所に連絡してなおしてもらうこと。また容器のとりつけとりはずしも販売所の人にさせること。この他にもわからないことや、疑問に思うことは販売所の人に質問して下さい。

（芦屋市消防署）

市民キャンプの会

八月登山の予告

キャンプのシーズンになりました。静かな山中で皆様と楽しい一夜を過ごしたく、次の通り計画致しました。定員がありますのでなるべく早くお申込下さい。

携帯品　七月十九日（土曜）・二十日（日曜日）雨天の場合中止
集合場所と時間　阪急芦屋川駅（十九日午後四時集合）
会費　一五〇円（副食代）
帯営地　芦屋川上流兎谷
定員　米三合（食器とハシ）
懐中電灯（出来たら）　毛布（小型）
申込　七月十六日（水曜日）までへ（電五二九二）
十七名（定員になり次第〆切ます）
教育委員会体育保健課

八月一日から七日迄ことしも夏季健康週間の行事として、例年通り高座滝までの早朝登山を行いますから、奮って御参加下さい。

八月九日・十日　富士登山

ここ数年毎年富士登山を行って参りましたが本年を以て一応最終とし、致します。多数ご参加下さいます。

なお、この機会を外さず多数ご参加下さい。

詳細は教育委員会体育保健課にお問合せ下さい。

陸・海・空 自衛官募集

採用予定…二等陸士七千五百名、二等海士四百名、二等空士九百名。

資格…昭和八年中卒男子。

受付…九月一日―十五年九月一日生れの心身強健な

続…七月21日まで

手…市役所庶務課へ問合せて下さい。試験は7月下旬―8月上旬の予定）

「お国自慢」の写真募集

第1回全国都市フォト・コンテスト

全国市長会では506の全国の市を紹介するお国自慢の写真を募集しています。みなさんも芦屋市を紹介する傑作を応募して下さい。

テーマ…公共施設・名勝・風俗・名産

黒白（四ツ切以上）・**カラー**いずれでも結構ですが一枚ごとに簡単な説明とデータを付して下さい。

賞…特賞（市長会長賞1万円ほか）2点、以下多数

〆切…8月20日

送り先…東京都千代田区九段1ノ14 全国市長会「フォト・コンテスト係」

発表…雑誌「市政」9月号紙上及び直接通知

夏のひとときを楽しく

婦人講座…7月15日（火）午前10時―午後4時

刺繍をあしらったフイレレース

材料費　テーブルクロス　〒180より
の　れ　ん　〃180
手　提　袋　〃250

場所・公民館　**受講料無料**

扇風機のあるのがわすらわしい程の清涼感を与えるオリジナルな家庭のアクセサリーです

受講のお申込みは…7月11日（金）午後4時までに公民館（TEL5236）へ定員（30名）になり次第〆切

納涼映画会…7月19日（土）日没（夕7時半頃）
会場・松ノ内公園

真昼の暗黒

チェコ国際映画祭大賞!!　監督・今井正
脚本・橋本忍
◉午後3時までに雨が上がらない時は山手小講堂で上映

文化映画会…7月11日（金）午後7時半（フイルム未定）　於・公民館一階ホール

公民館のお知らせ

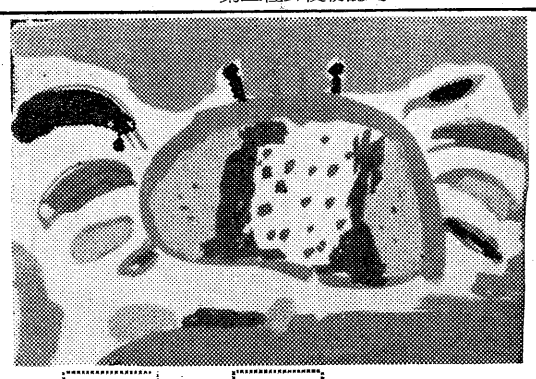

教育と文化

楽しい校外生活

宮川小学校

子どもたちが校外で生活する時間は、学校生活の時間と比較してはるかに多い。その上校外の生活は学校生活とちがった地域的な大きなひろがりをもち、子どもの生活やその態度に影響することは非常に大きい。校外生活指導を重視しなければならない理由はここにある。

○○○○○○○○○○
校外生活指導のねらい

校外生活の重要性は認められるが学校生活のように教育の場として特設されていない。せっかく生き生きとした教育の材料や機会があるのだから、校外生活を教育的に再構成できないだろうかというのが第一のねらいである。つまり学校教育を社会や家庭と有機的に関係づけることをねらっているのである。ともすれば校外指導即不良化防止、非行防止と考えられやすいが、単にそういった消極的なねらいだけでなく、子どもたちが明かるい生活を自ら建設するのに協力するという積極的な目標がもたれなくてはならない。

○○○○○○○○○○
校外生活部の組織と運営

当校地区の実情と要求にあった次のような校外生活部の組織をもっている。

○各町に部長、副部長、記録係各一名をおく。
○生活、交通委員　四年以上各一名計七名をおく。
○班長は町の実態に応じて設ける。
○教師は町別の児童数の比率によって割当てる。
○PTA補導委員は町別に二名ずつおく。

○○○○○○○○○○
校外生活指導の活動状況

校外における生活指導の領域を次の三つにわけて考えられる。

○平日における校外生活指導。
○日曜、休日などにおける校外生活指導。
○長期休暇における生活指導。

校外生活においては、生活の実態が個々によって非常にことなる。従って指導も一律にはいかない。ここにPTA、地域社会の人々の協力が必要となってくるわけである。

交通委員は安全な生活のため、事故や危険防止に留意し、登校時班別にまとまって登校するように指導する。下校時は担任が責任をもち、町別に帰宅することを主体として、校内生活部週番がこれに協力している。

生活委員は町内児童の生活指導にあたり、健康で楽しい生活ができるよう、次のようなことに努力している。

○事故（誘拐連行など）防止のための指導をする。
○町内の遊園地、道路清掃などの奉仕活動をする。
○おとなの仕事のじゃまをしないようにし、公共の施設を破損したり、いたずらをしないように指導する。
○よその家のものをぬすんだり、荒したりしないように指導する。
○火遊びなどのように遊びのため大事にいたることのないように指導する。
○部会文庫をつくり、よき読書指導にあたる。
○自主的、自発的な生活態度を身につけるため各町子ども会の結成をはかり（現在大東、南宮地区はそれぞれ子ども会発足）その活動を校外生活部の一環の活動として積極的にその指導にあたる。

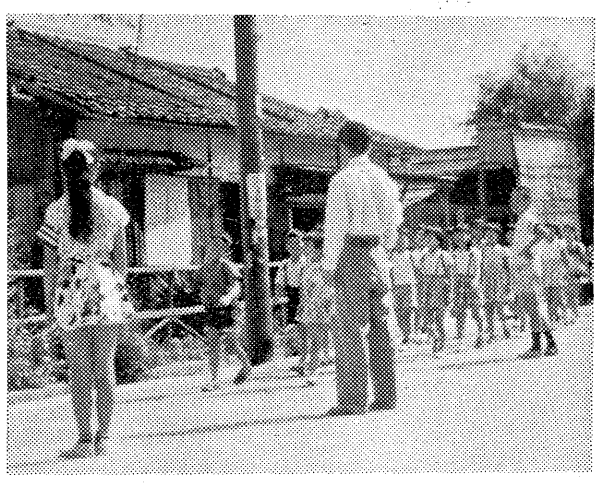

交通委員の指導で通学する宮小生

長期休暇（特に夏休み）における生活指導は、PTA、教師、校外生活部一体となって、楽しく休みが送れるようその計画には万全を期している。

校外生活指導の必要性を認識しながらも、又組織はできても実際に働きかけることができなかった今までのいき方を反省して、児童の自主性に訴え、職員のたえざる努力と、父兄及び地域社会の人々の強力な支援によって児童が自然に美しい行動が身につくような雰囲気をつくってやることである。それには実行可能な計画、児童の関心を深める組織を考え、一つでもよい。日常生活に必要なよい方法を根気よく実施し、反省し、呼びかけていかねばならないと思う。

精道中学のテレビ教室

本校には現在三台のテレビがある。特に視聴覚教育に深い関心を示し計画を持っている本校としては、金井校長を始め、視聴覚部のテレビ係、北尾、住吉教諭を中心として効果的な運営が進められている。

テレビは三年H・Rに二台、二年H・Rに一台の割で配当し、授業面には次のように取り入れている。

中学校の時間（N・H・K一時―一時二三分）

月　芸術の窓
火　保健体育、職業と家庭
水　科学ノート
木　世界と日本
金　英語教室
（○印は必ず使用、他は時に応じ使用）

教室は月毎に交代して二、三年は全生徒が見られるように配慮してある。

テレビ教室が生れてから生徒の表情も更に明るく楽しさを増して来たようだ。

このようにして本校は、より一層視聴覚の充実を期したいと願っている。

（写真はテレビで勉強する生徒）

お母さんの童心

精道幼稚園

幼稚園ではままごと遊びのたんす嬉しそうな声に遊戯室へ行って見ると水屋、机セット等と次々整えられて来ておりますが、一年間子どもたちに可愛がられて来た人形、布団はすっかりやつれてしまい、汚れてしまいました。今年も何とかお母様方にお願いして、新しい人形を子どもたちに与えてやりたいと思っている時に、いつの間にかお母様方でどんどん話が進み、ある人は〝顔〟ある人は〝足作り〟又、シミーズの係、洋服の係と皆が過ぎし日の童心に帰って計画されてゆきました。

子供達の帰ったある日の遊戯室は、時ならぬお母様方の楽しい集いの場所でありました。ござが長く敷かれ、それぞれ分担の仕事に余念がなく、〝みんなが集ると手がお留守になるから一列に長く坐っているのです。〟とか、始めて知り合ったお母様方もじょう談を言いながら仕事が進んでゆきました。全然私たち職員の立入る余地がありません。数日経つたある日、先生出来上りましたよ。と、〝ミス精道幼稚園は〟等と何かのコンテストのようでした。スカート、洋服の着替え、お布団類と、沢山作って戴き、子供達より私達職員が、庭の草花等でままごとをして見たくなる位でした。ハンカチを肩から下げ、かばんも、靴下もと、いたれり尽せりの人形を、只々お母様方のご厚意として有難く頂戴するのみでした。

乱暴な男の子どもたちも、ままごとのお母様になり、人形をおんぶして忙しそうに、ご馳走を色どりよく考え、赤ちゃんの着替えからお掃除からと、あの男の子がとほほ笑ましくなってくるのです。元気過ぎる男の子もこんな優しいいたわりの心があるのだ。またお母様の心のこもったこの一つ一つの人形をきっと子どもたちも遊びの中で味わう事でしょう。

お母さんの丹精ででき上ったたくさんの人形

よい環境の中で

宮川幼稚園

入園後二ケ月余どの子も幼稚園生活になれ、それぞれあそびも活溌になって来た。

本年度はじめ、子どもの成長の段階と、実態に即して計画した基本的な習慣も大分身についたものとなり、毎日の生活の中であそびを通してくり返されている。以下、幼児期として最も大切であり習慣づけられねばならない基本的なことの各月努力事項一覧表をあげてみよう。

各月の内容は、大人の目から見れば本当にたやすく考えられる事ではあるが、この一つ一つを自分のものとするまでは子どもにとって大へんな事である。

例えば、手を洗うこと一つにしても、石鹸で手の甲、指の間等を洗いそれを水できれいに洗い落すことは中々の努力である。石鹸の泡に子どもらしい夢をくりひろげながら、自分なりの力で、一生懸命している子どもたちの姿を見て本当に美しい心を感じる。この素直な芽を健やかに伸すには一番環境が大切であることを思う時、この幼児期での基本的習慣をこわしている大人の多いことをつくづく思うのである。

〝排便は便所でする〟〝道は右側を通る〟こうしたことを考えてみても反省させられる現在の社会である。

習慣づいたといっても本当に根の浅い、環境によってはすぐくずれて行く弱さを持った幼児であるだけに、一人一人の大人がいい環境となって頂くことを心からお願いするものである。

基本的な習慣への努力事項

4月―手洗いをする、便所の正しい使い方をする、うがいをする
5月―手洗、うがい、鼻をかむ。
6月―歯をみがく、顔を洗う、食事をする。
7月―汗をかく、帽子をかぶる、口へ物を入れない、足を洗う、衣服を正しく身につける。
9月―安全な道を通る。
10月―よい姿勢をする。
11月―今までの事を反覆する。
12月―冷たくても洗顔する。
1、2、3月―今までの事を反覆練習する。

家庭との結びつき

4月―手洗、きまった時間に大便する、よく入浴する、爪をきる。
5月―食事前後にうがい、外出から帰ったらうがい。
6月―朝晩歯をみがく、一人で脱いだり着たりできる、服をきせる、睡眠を十分にとる。
7月―早寝早起きする、ねる前に顔や手足をよく洗う、衣服の調節、必ず便所で用便、ひるねをする。
9月―必ず右側を通る。
12月―冷たくても歯みがき、洗顔手洗い、うがいの励行。

健康週間

誰しも健康でよりよく生き、幸福な生活を願わないものはないと思います。

健康週間も来る八月一日から七日まで第五回を迎え多彩な行事を考えたいと思っておりますので、この機会に市民の皆さんの積極的なご参加をお待ちいたしています。

要項は七月下旬に印刷の予定ですが、児童、生徒を通じてお配りいたしますので、ご了承下さい。

週間中主な行事

1、ラジオ体操
2、早起登山
3、少年野球大会
4、早朝テニスの会
5、予防医学関係行事
6、各種体育、レクリエーション指導講習会
7、その他

芦屋水練学校開く

第10回

私たちは大選手になることが目標でなくても、泳げることが国民として大切な教養であり、また海国日本人として必要な生活であります。殊に休暇中の安全かつ健全な青少年の野外活動としておすすめできる芦屋水練学校をご利用下さるよう、お知らせいたします。

主催　芦屋市教育委員会、朝日新聞社
後援　芦屋市体育協会　関西、兵庫、大阪各水泳連盟
場所　芦屋浜（芦屋川尻東一〇〇米）
期間　七月二十一日（月）から八月二十日（水）まで（但し七月は午後一時半―四時、八月は午前九時―十一時半）
募集人員　一、五〇〇名
申込受付　七月五日から
申込先　教育委員会事務局芦屋水練学校（会期中）朝日新聞販売店のいずれかへ
受講料　五百円（八月からの入校四百円）
指導者　校長高石勝男先生外約一五〇名

図書館だより

図書館の閲覧時間延長

市立図書館では学生及び一般市民の便宜をはかるため夏季の閲覧時間をつぎの通り延長しているから精々ご利用して下さい。

閲覧時間

午前九時―午後六時
1、従来午前九時より午後五時までを一時間延長
2、児童室閲覧時間　午後一時より午後四時半を午後五時までとして三十分間延長

ただし日曜日は従来どおり午前九時―午後五時

延長期間

六月一日―七月二十日及び九月一日―九月末日

昭和三十三年度保母試験及び準備講習会のお知らせ

保母試験準備講習会
○期日　七月二十八日―八月三日（午前九時―午後四時）
○場所　精道小学校講堂
○受講申込　七月二十一日まで
二、保母試験
○期日　学科…八月七日―八日
実地…八月十八日―二十四日のうち一日、（神戸地区）
○場所　神戸市　睦学園附属保母養成所
○出願期間　八月二日まで

右の講習会受講及び保母試験受験を希望される方は、福祉事務所までお問合せ下さい。

7月の新着書

○谷口鉄雄　日本の石仏○岡村はた　動物観察事典○毛利昌漢文の研究○村上本二郎　更級日記解釈法○山本キク　新家族関係○J・B・S・ホールデン　遺伝生化学○遠藤周作　月光のドミナ○松村美一　大正秀歌○浜田徳太郎　紙○斐田猪之介　サルのいる谷間○福原麟太郎　鎮魂の賦○猪木正道　日本の二大政党○佐々木高政　英語の学習20の階段○住谷悦治、社会思想史○山崎貞、新々英文解釈研究○釘本久春、現代の手紙事典○円地文子、二枚絵姿○加瀬英明、二十歳の眼○古川晴風ギリシヤ語四週間○三品頼忠、日本の工作機械○渡辺一夫、乱世の日記○宮城昇、基礎スペイン語文法○重久保通雄、人間と教育○妄岡正篤、暁鐘○北岡寿逸、人口過剰と完全雇用○島田拓爾、囲碁の数理○創元社編集部、金言名句新辞典○田代晃二、言葉の使い方○穂坂八郎、日曜花作り○小林大二、秘境インジオ王国○ハニー・ハラルド・ハンセン、服装の歴史○高橋正武、西和辞典○武者小路実篤、愛情の書○ブラウン、火星探険○栗林貞一、能楽の話○柳田広志、国会を動かす百人の侍○大関将一、現代の倫理学○松本新八郎　日本史の人物○フランシス・ファーガソン　演劇の理念○カミユ　ギロチン○ロネロ・B・ルイス　会計レポートの作り方○高浜虚子　句日記　倉石武四郎　漢字からローマ字へ○小竹文夫　百家争鳴○戸板康二　卓上舞台○滝田之助　腐蝕したブリキの月○有坂秀世　上代音韻攷○ロベルト・ユング　千の太陽よりも明るくその他多数購入。