芦屋市広報

芦屋市精道町93
発行所　芦屋市役所
発行人　芦屋市長　内海清
編集人　西田増蔵
印刷所オール出版印刷KK
毎月1回5日発行定価2円

安い保険料で良い給付

……いよいよ四月より実施……

国民健康保険発足す

わが芦屋市も、日々に発展を見て、文化住宅都市を形成しつつあることは、まことに喜ばしいことであります。しかしながら、文化水準を高めていくためには、市民各位の健康が守られていかなければならないことはいうまでもないことであって、今日まで各種保健施設の改良等を加えてきたのですが、直接に個人の健康を守ることもまた重要なことと存じます。

みなさんの健康に最も関係の深い国民健康保険については、昨年四月から、あらゆる角度から研究を進め、また八月には、皆様のご協力により基礎調査をしたところ、約五、二〇〇世帯、一五、〇〇〇人の方が該当することがわかり、また、大多数の方が希望されていることがわかりました。幸い市の財政も、最近は非常に良くなって来ているので、関係官庁の承諾をうけて、国民健康保険事業を実施することにしました。

そこで、事業の実施については

①できるだけ安い保険料で、しかも給付内容が良いこと。

②保険料は、できるだけ公平であること。

等を考慮して基本的なことを決め、利益代表や医療担当の代表及び学識経験の代表の方々にお集りを願って、数回にわたってご相談をしたり、ご意見を承ったりしていろいろと検討を加えるとともに市議会でもいろいろ審議をいただき、基本となる条例のご承認をうけ、いよいよ四月一日から発足することになりました。

国民健康保険とは

お役所や、会社や、工場等の事業所で働いておられる人々は、健康保険等の社会保障制度が設けられており、医療費の負担が少くてすみますが、そうでない方々、つまり自分で商売をされている人、商店にお勤めの人、農家の人、或いは、無職の人達は、病気になると医療代を全額自分で負担しなければなりません。病気のため医療代を平常から預金しておくことは、なかなか出来ないことです。すると病気に対してどんな準備をすればよいのでしょうか。国民健康保険は、こんな方々に全部入ってもらい、毎月一定の保険料を市に納めていただきます。市では、その保険料と、国の負担金や、市からの繰入金を資金にして、みなさんが病気や、怪我をされたときの治療費にあてて、不安のない毎日を送って頂こうということです。

国民健康保険はなぜ必要か

私達の生活費で、不時の医療費を支出することは、なかなか困難なことです。そんなことから、早くお医者さんにかかれば治るとわかっておりながら、かかれない人が沢山あるのではないかと思います。そこで、病気や怪我のような不時の出費に備えるため、平素から家計費の中から、月々一定の掛金をしておいて、多数の人が協同して、治療と予防に必要な費用を負担しておけば、いつでも気安く、お医者さんにかかれます。

国民健康保険に加入できる人

芦屋市に居住している人のうち、次にかかげる方達を除いたほかは、全部加入して頂かなければなりません。

また、四月一日以後に、本市に越して来られた方ももちろん、同じように加入していただくことになります。

(1)健康保険法、船員保険法の規定による被保険者と、その被扶養者。

(2)日雇労働者健康保険法の被保険者と、その被扶養者。

(3)特別国民健康保険組合の被保険者。

(4)国家公務員共済組合法、公共企業体職員等共済組合法、市町村職員共済組合法、私立学校教職員共済組合法の組合員。

(5)生活保護法の適用を受けている人。

(6)外国人。

どんな給付が受けられるか

折角毎月保険料をかけていっても、内容の悪い給付しかして貰えないようでは、保険の意味がなくなってしまいます。そこで、市では、できるだけ他の都市よりもすぐれ、また皆様にも有利なものにしたいと考え、いろいろ相談して次のような給付が受けられることになりました。

(1)療養の給付

皆さんが、病気や怪我をしたときに、お医者さんに被保険証を提出すれば次の治療が受けることができます。

(イ)診察
(ロ)薬剤または治療材料の支給
(ハ)処置、手術、その他の治療
(ニ)入院
(ホ)看護
(ヘ)移送

(2)どんな点が優れているか。

お医者さんに医療を受ける期間は、結核、精神病は三カ年をもって打切りとなるのは、各市とも同じですが、その他の病気も怪我は、各市町村によって、いろいろ年限が定まっており、二年とか三年で打切られるところもありますが本市では、全治する日まで保険が利用できることとしました。また、病気が治るまでの費用は、多くの場合、世帯主であっても家族の方の場合であっても、五割を負担して貰うことになっていますが、本市では、世帯主は三割、その他の被保険者は五割を直接お医者さんに支払うこととし、加入者の負担をできるだけ少なくてすむようにしました。

もし旅行先などで病気になった時は、その治療に要した費用は一応本人が医者の窓口で全額を支払い、その際、領収書と治療の明細書をもらっておいて、これを芦屋市に提出されますと、市は、調査の上で保険給付の額を計算して、本人負担分を差し引き、現金で被保険者の方にお渡しすることになっています。

そのほか、出産の場合には一、五〇〇円を支給し、出生後六カ月の間は、一カ月について二〇〇円の保育手当が支給されます。また死亡された場合には、二、五〇〇円を支給することになっています。

保険料はどの位必要か

国民健康保険事業の財政は、皆さんから納めて頂く保険料と、国の負担金や、市からの繰入金によって運営されますが、保険料が、どの位必要かは、なかなかむづかしい問題です。というのは、医者にかかる割合や給付の内容によって、多くなったり、少なくなったりしますし、また「芦屋市」としての生活環境も大きく影響して来るので、いろいろな資料を検討して、他の都市よりも給付内容がよくて保険料は、大体同じようにし、いくらかでも、皆さんの負担を軽くしたいと考えました。

そこで、一世帯当りの平均額を計算して見ると、年額で大体、三千四百円から三千五百円程度になり一カ月約三百円位となります。即ち、一日十円の節約で家族全員の健康が保障される勘定になるのでは決して高い金額ではありません。

むろん保険料は、所得割、資産割被保険者均等割、世帯数割を基礎として計算することになっていますから、所得、資産、家族数の多少によって、それぞれ公平に負担していただくことになります。

保険料は、大多数の市町村では、保険税として徴収していますが本市では、保険料として納め、納付組合や集金制度によって納めていただくことになっています。

保険施設について

被保険者の方が、病気や怪我をされたときは、以上のように、それぞれ給付されますが、病気にかからぬようにすることが大切です。そこで市では、保健婦一人を置いて、いろいろの相談を受けたり或いは、県の保健所或いは市の衛生課と協力して保健指導を行って、皆様の健康を護って行くことにしています。

おわりに

以上国民健康保険のあらましですが、四月一日からの事業実施までにはさらに被保険者代表、医療機関代表、或いは、学識経験者の方達のご意見やご指導を頂かねばなりませんし、また、四月からの事業の運営については、国民健康保険運営協議会ができて、いろいろとご相談することになっています。なお、市役所では、従来、商工産業課にあった保険係をやめて一月から、民生部に新しく保険課を設置し、いろいろな準備を行い四月から実施する国民健康保険事務の円滑な運営を期しております。何分この事業は、皆さんのご理解とご協力を得なければ、十分な成果を得られませんので、宣しくご協力を賜わりますようお願い申し上げます。

あなたの生活と健康を守る国民健康保険!!
4月1日より実施
お問合せは保険課まで

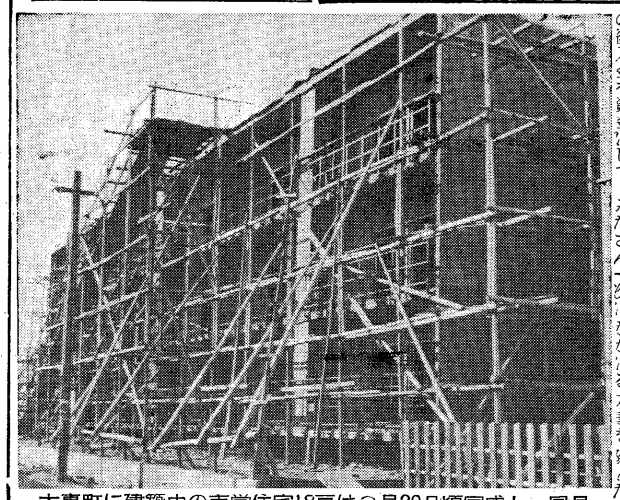

大東町に建築中の市営住宅18戸は3月20日頃完成し、同月中に入居者の抽せんが行われる予定です。

芦屋市の推計人口

（1月1日現在）

人口総数	53,434
男	25,902
女	27,582
世帯数	12,459

内地米一日分増配と

キロ単位切替えと

わが芦屋市は、日々に発展を見て、文化住宅都市を形成しつつあることは、まことに喜ばしいことであります。しかしながら、文化水準を高めていくためには、市民各位の健康が守られていかなければならないことはいうまでもないことであって、今日まで各種保健施設の改良等を加えてきたのですが、直接に個人の健康を守ることもまた重要なことと存じます。

みなさんの健康に最も関係の深い国民健康保険については、昨年四月から、あらゆる角度から研究を進め、また八月には、皆様のご協力により基礎調査をしたところ、約五、二〇〇世帯、一五、〇〇〇人の方が該当することがわかり、また、大多数の方が希望されていることがわかりました。幸い市の財政も、最近は非常に良くなって来ているので、関係官庁の承諾をうけて、国民健康保険事業を実施することにしました。

そこで、事業の実施については

①できるだけ安い保険料で、しかも給付内容が良いこと。

②保険料は、できるだけ公平であること。

等を考慮して基本的なことを決め、利益代表や医療担当の代表及び学識経験の代表の方々にお集りを願って、数回にわたってご相談をしたり、ご意見を承ったりしていろいろと検討を加えるとともに市議会でもいろいろ審議をいただき、基本となる条例のご承認をうけ、いよいよ四月一日から発足することになりました。

国民健康保険とは

お役所や、会社や、工場等の事業所で働いておられる人々は、健康保険等の社会保障制度が設けられており、医療費の負担が少くてすみますが、そうでない方々、つまり自分で商売をされている人、商店にお勤めの人、農家の人、或いは、無職の人達は、病気になると医療代を全額自分で負担しなければなりません。病気のため医療代を平常から預金しておくことは、なかなか出来ないことです。すると病気に対してどんな準備をすればよいのでしょうか。国民健康保険は、こんな方々に全部入ってもらい、毎月一定の保険料を市に納めていただきます。市では、その保険料と、国の負担金や、市からの繰入金を資金にして、みなさんが病気や、怪我をされたときの治療費にあてて、不安のない毎日を送って頂こうということです。

国民健康保険はなぜ必要か

私達の生活費で、不時の医療費を支出することは、なかなか困難なことです。そんなことから、早くお医者さんにかかれば治るとわかっておりながら、かかれない人が沢山あるのではないかと思います。そこで、病気や怪我のような不時の出費に備えるため、平素から家計費の中から、月々一定の掛金をしておいて、多数の人が協同して、治療と予防に必要な費用を負担しておけば、いつでも気安く、お医者さんにかかれます。

国民健康保険に加入できる人

芦屋市に居住している人のうち、次にかかげる方達を除いたほかは、全部加入して頂かなければなりません。

また、四月一日以後に、本市に越して来られた方ももちろん、同じように加入していただくことになります。

(1)健康保険法、船員保険法の規定による被保険者と、その被扶養者。

(2)日雇労働者健康保険法の被保険者と、その被扶養者。

(3)特別国民健康保険組合の被保険者。

(4)国家公務員共済組合法、公共企業体職員等共済組合法、市町村職員共済組合法、私立学校教職員共済組合法の組合員。

(5)生活保護法の適用を受けている人。

(6)外国人。

どんな給付が受けられるか

折角毎月保険料をかけていっても、内容の悪い給付しかして貰えないようでは、保険の意味がなくなってしまいます。そこで、市では、できるだけ他の都市よりもすぐれ、また皆様にも有利なものにしたいと考え、いろいろ相談して次のような給付が受けられることになりました。

(1)療養の給付

皆さんが、病気や怪我をしたときに、お医者さんに被保険証を提出すれば次の治療が受けることができます。

(イ)診察
(ロ)薬剤または治療材料の支給
(ハ)処置、手術、その他の治療
(ニ)入院
(ホ)看護
(ヘ)移送

(2)どんな点が優れているか。

お医者さんに医療を受ける期間は、結核、精神病は三カ年をもって打切りとなるのは、各市とも同じですが、その他の病気も怪我は、各市町村によって、いろいろ年限が定まっており、二年とか三年で打切られるところもありますが本市では、全治する日まで保険が利用できることとしました。また、病気が治るまでの費用は、多くの場合、世帯主であっても家族の方の場合であっても、五割を負担して貰うことになっていますが、本市では、世帯主は三割、その他の被保険者は五割を直接お医者さんに支払うこととし、加入者の負担をできるだけ少なくてすむようにしました。

もし旅行先などで病気になった時は、その治療に要した費用は一応本人が医者の窓口で全額を支払い、その際、領収書と治療の明細書をもらっておいて、これを芦屋市に提出されますと、市は、調査の上で保険給付の額を計算して、本人負担分を差し引き、現金で被保険者の方にお渡しすることになっています。

そのほか、出産の場合には一、五〇〇円を支給し、出生後六カ月の間は、一カ月について二〇〇円の保育手当が支給されます。また死亡された場合には、二、五〇〇円を支給することになっています。

保険料はどの位必要か

国民健康保険事業の財政は、皆さんから納めて頂く保険料と、国の負担金や、市からの繰入金によって運営されますが、保険料が、どの位必要かは、なかなかむづかしい問題です。というのは、医者にかかる割合や給付の内容によって、多くなったり、少なくなったりしますし、また「芦屋市」としての生活環境も大きく影響して来るので、いろいろな資料を検討して、他の都市よりも給付内容がよくて保険料は、大体同じようにし、いくらかでも、皆さんの負担を軽くしたいと考えました。

そこで、一世帯当りの平均額を計算して見ると、年額で大体、三千四百円から三千五百円程度になり一カ月約三百円位となります。即ち、一日十円の節約で家族全員の健康が保障される勘定になるのでは決して高い金額ではありません。

むろん保険料は、所得割、資産割被保険者均等割、世帯数割を基礎として計算することになっていますから、所得、資産、家族数の多少によって、それぞれ公平に負担していただくことになります。

保険料は、大多数の市町村では、保険税として徴収していますが本市では、保険料として納め、納付組合や集金制度によって納めていただくことになっています。

保険施設について

被保険者の方が、病気や怪我をされたときは、以上のように、それぞれ給付されますが、病気にかからぬようにすることが大切です。そこで市では、保健婦一人を置いて、いろいろの相談を受けたり或いは、県の保健所或いは市の衛生課と協力して保健指導を行って、皆様の健康を護って行くことにしています。

おわりに

以上国民健康保険のあらましですが、四月一日からの事業実施までにはさらに被保険者代表、医療機関代表、或いは、学識経験者の方達のご意見やご指導を頂かねばなりませんし、また、四月からの事業の運営については、国民健康保険運営協議会ができて、いろいろとご相談することになっています。なお、市役所では、従来、商工産業課にあった保険係をやめて一月から、民生部に新しく保険課を設置し、いろいろな準備を行い四月から実施する国民健康保険事務の円滑な運営を期しております。何分この事業は、皆さんのご理解とご協力を得なければ、十分な成果を得られませんので、宣しくご協力を賜わりますようお願い申し上げます。

ねずみを一斉駆除

ねずみは糸り人目につかないので害の大きいことを案外見逃しがちです。

食物を食べたり、器物をいためるばかりでなく、伝染病をうつすことは皆さまのよくご存知のことです。お互いの生活を美しく住みよい町づくりをするために、市では県の計画によってねずみの一斉駆除を行いますので皆さまのご協力をお願いします。

衛生組織を作っていられる地区は地区役員を通じて薬と駆除方法の説明書をお配りいたします。その他の地区の方は市衛生課までおいで下されば無料で薬剤をお渡しいたします。

昭和34年の消防出初式

恒例により当市消防の出初式は、一月十一日午前十時より消防署、団合同で精道小学校校庭で福島消防長及び南野消防団長以下署、団全員参加し更に市立山手中学校のご好意により同校音楽部全員の特別参加を得、来賓多数の来臨を得て盛大に挙行された。

また式上勤務成績優秀の職、団員に対しそれぞれ次の表彰が行われた。

【消防署】市長表彰（精勤章）消防士　井手秀雄

消防長表彰（精励章）消防士　三木幸男、同　長谷福二

署長表彰（皆勤章）消防士　長谷福二外三名

【消防団】

市長表彰（功労章）山手分団長山村福松、精道副分団長三木重男、兵庫県消防協会長表彰（表彰章）山手分団班長宇根太郎外三名

消防長表彰（優秀章）打出分団戎井宗四郎外三名

団長表彰（優秀章）精道分団三木義一外三名

式後、五色の一斉放水を行い市民に芦屋市消防の健在を示し、また市消防今後の発展を祝す万才を三唱してでたく式をとじた。

＝上写真＝（芦屋市消防署）

課税台帳の縦覧

昭和三十四年度の固定資産税及び都市計画税の課税標準となる価額その他必要な事項を記載した課税台帳を関係者の縦覧に供しますからぜひご覧下さい。

この台帳に登録されている土地家屋の価額は昨年中に異動（地目の変換、家屋の新増改築等）があったものを除き昭和三十三年度の決定価額をそのまますえおきしています。償却資産の課税台帳の縦覧も同時に行います。

期間　3月1日―20日
ただし日曜日を除き毎日午前8時30分―午後4時45分（土曜日は午前中）

場所　税務課固定資産税係（消防署前）

人権擁護委員の推薦

一月の臨時市議会で、前任者の任期満了と人権擁護委員法令の改正による定数増加に伴い、つぎの通り委員候補者が法務大臣に推薦されることにきまった。

増田稲三郎（茶屋ノ町65）
吉田　利吉（伊勢町2）
小島　栄（伊勢町5）
松岡　一溪（大枡町21ノ6）

なお林三夫委員は従前通り在任中。

松毛虫を駆除しよう

被害や防除の申出を

一昨年来市内一帯に発生した松毛虫は山林資源の保護、風致の保持に大きな障害となり、このまま放置しておけば急速にまん延の恐れがあるので、過去二年間市において一斉防除を行いましたが被害個所には毎年発生し被害の発生を見ております上に、なおまん延の徴候がありますので本年度もさらに市民の皆様のご協力で、山林、庭園をとわず、一層徹底した一斉防除を計画しています。

ついてはこの趣旨をお含みの上、各自所有の庭園及び山林で昨年被害を受けた個所は本年も是非共防除を行われるよう、近隣にもご連絡の上昨年の被害状況、薬剤所要量等を次の要領により来る三月十日迄に市商工産業課農務係宛お申し出下さい。

①発生場所（町名地番）
②被害面積と被害本数
③被害程度（%）
④薬剤所要量、三三平方㍍当りBHC三%粉剤一㌔㌘

市政に関するあなたの希望や苦情やご意見はいつでも、何でも市広報係までお伝え下さい。

英国視察の内海市長

盛んなボーイスクラブ
青少年補導に実績あぐ

西独での青少年対策視察を終えたわれわれは、ベルギーのブラッセルを経て、九月二十三日英京ロンドンに到着した。

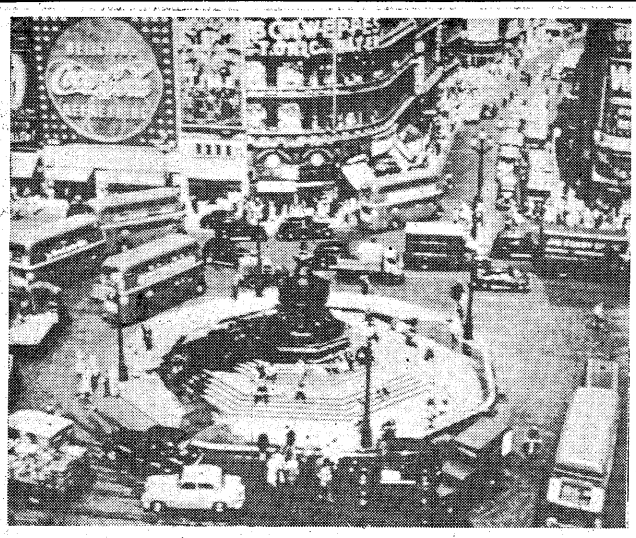

繁華街ピカデリーの雑とう

流石は老大国
英国民は戦後も長らく耐乏生活を続けてきたが、これが実を結んで経済情勢が好転し、町を歩いていても国民の日常生活が豊かになってきたように感じられる。彼らは国のためにならぬことは一切口にせぬ国民で、大国民たる誇りを持つ国民として尊敬されている。対日感情が好転しているのも事実で一部には日本人を鼻にもかけぬ人もいるらしいが、大部分は日本人と手を握っていかねばならぬという気運に向っているようだ。

一行はこの国の青少年対策の特色であり、われわれ関心の的である〝青少年クラブ活動〟を中心に、文部省で社会教育と教育テレビ担当の男女齊学官から、また英国青少年団体連盟で同連盟事務理事からそれぞれ話を聞いた。今からそれらを総合してご紹介しよう。

英国では一九四四年に新教育法が施行され、初等、中等教育の改革などが行われた。そして青少年対策については、各地方公共団体の教育長の下に置かれた二人の監査指導官（一人は大学の青年指導課程終了者）がリードする「青少年指導委員会」に委ねられている。この委員会の組織はところにより異るが、学校、教会の代表者や青少年指導者から選挙された委員、警察官、保護観察官、州議会議員から指名された委員など二十四ないし三十名から成っている。

勤労青少年のための〝クラブ〟は全国無数にある。このクラブの歴史は十九世紀、低賃金、労働過重にあえいでいた青少年の自立を援けようと、大学生牧師らが考え、はじめ工業都市で組織を作って社会事業を始めた中に青少年が参加して行ったのが発展したものである。一八八七年ロンドンに二十三のボーイスクラブができ、その後それらが結集して連盟も発足、今日ロンドンには二百以上のボーイスクラブがある。全国の都市にもクラブの連盟ができ、一九二五年には全国的なボーイスクラブの組織ができた。現在では国際的組織を持つ種類のものもかなりある。（写真はネルソン記念塔）

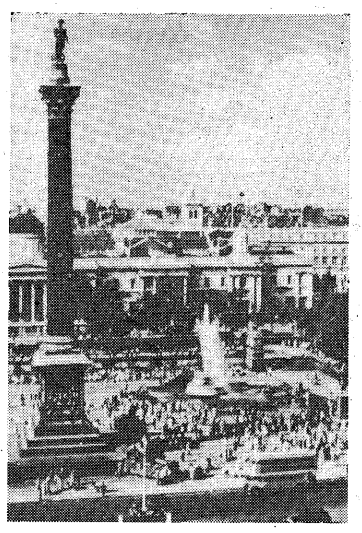

知・徳・体育に
円満な発達を図る

青少年クラブの目的は、職業についている青少年を、肉体、知識、道徳の三方面から訓練し、一人一人が健康な身体と健全な精神で生活を楽しみ、宗教を信じ、道徳的規範をもつ平均のとれた市民を養成するところにある。構成はまちまちだが大体十四才から十八才までの勤労青少年が、少い所で三、四十名、多い所で二、三百名参加している。全く自由意思で入退会できるが、公共団体が入会を奨励しているので、勤労青少年の約半分がどこかのクラブに所属しているそうだ。どのクラブも青少年に関心深い人の自発的努力で設立され、それらの大人たちが運営委員会を組織して施設の管理や基金の募集に当っている。だから教会が設立したクラブもあれば、富裕子弟のための私立学校が運営しているクラブもあるといった工合である。必ず有給、もしくは無給で奉仕する指導者が青少年指導委員会から配属されていて、その下に助手がおり、また青少年自らの自治委員会がある。これら指導者たちが活動の道程で物の考え方、人生の考え方に範を示しているのである。

クラブの活動は、そのクラブの趣旨により千差万別で、大別して十数種に上るが、前述の目的に副い、つぎのような事業はどこでも実施しているようだ。体育面ではイギリスの青少年たちはスポーツ好きなので、クラブでは各人好みのゲームをして体を鍛えている。中でも彼らの一番好きなフットボールのチームはどのクラブにもある。智的面では劇や映画、音楽の観賞会、時事問題研究会を開く一方、新しい技術を身につける講習もある。討論会は特に青少年指導委員会が勧奨しているそうだ。

宗教心の涵養
徳育方面ではクラブが特定宗教に属すると否とに拘わらず信仰心のかん養に力を入れている。これらの会合の回数によりクラブ員は月々一定の会費を出し合っている。各地にクラブの連盟（federation）があり、その役員は各クラブとの接触で新しい構想をたてたり、巡回査察官の役目をもって補助金の要否を公共団体に報告したりする。また連盟は民間の寄附により多少の基金を持っているので、これで劇の衣裳を買って各クラブに貸出したり、運動競技会、演劇コンクールを主催する。農村のクラブの指導者講習もここで行われる。公共団体からクラブ活動への補助は施設や道具等現物で青少年指導委員会から配分される。しかし、こうした役所の補助より結局は青少年の将来に関心ある特志家が何より必要だとのことだ。

秋にクラブウイーク
毎年十月下旬、全国で〝クラブウイーク〟が盛大に催おされ、各種の行事とともに、基金募集が展開される。こうした運動の成果としてクラブに参加している青少年は、全然飲酒に関心を示さぬそうだ。なお、近時イギリスでは耐乏生活の結果、経済がよくなって結婚年令が低下し（平均男十九歳、女十七、八歳）そのゆえか性犯罪が減って関係者を喜ばせている。ちなみに英国は完全雇傭の国で、義務教育十年を経て学校を出た十五、六歳の少年少女でも週給男六㌽（約五千円）、女五㌽（約五千円）以上という多額の収入があり、その点困った問題もあると聞いた。

夜講習会を開く
クラブとは別に、ロンドンには学校施設を利用して特殊なレクリエーション夜間講習会が開かれている。文部省が補助金を出しているが自主的組織であって、ここであらゆる種類の講習が行われる（講習会費十二週間で二シリング余）かくの如く次の世代の訓育に力を注いでいることは、英国が変らざる繁栄を目指している現われで、完成された民主主義王国である点とともに、わが国はますます見事する必要があろう。

コカコラの電飾が繁華街ピカデリーの中心に巾をきかすロンドンの風景は、やはりここも米国からの影響を避けられぬようだが、ひきもきらず赤い二階建のバスが、自動車が紳士国らしく静粛に往き交う町の姿は、未だ衰えざる活気に満ちていた。

治安灯、土木、衛生など
「市民の声」昨年中の集計から

昭和三十三年の一年間に、「市長に手紙を出す」旬間（分百五十通（百九十四件）を除いて、三百五十四人の方から四百三十七件のご意見、ご要望等市民の声が、広報統計係へよせられました。総体の傾向は依然日常生活に密接した治安灯増設、土木衛生関係の要望が目立っています。これらみなさんのお声は所定の用紙に記入し、すぐに担当の課へ回付し、ご要望にそえる分は早急に処置するようにつとめ、ご質問には折返しご返事を出しております。今後も市政についてのご意見、ご要望はどんなことでも秘書室広報統計係へお伝え下さい。ただしとく名の投書はご返事の差上げようもなく処理に困りますから、必ず住所氏名を書いていただきますように。昨年中の集計は下表のとおり。

本通と朝日ケ丘に防火水槽
昨年十月から建設していた大桝町十二番地先と朝日ケ丘町二六三番地先の二防火水槽（容積四十立方㍍）は、年末完成しました。これで市内の防火水槽は十槽を数えるに至りました。

恐るべき害敵
蚊・ハエを根絶しよう

冬の間に見かける蚊やハエの一匹は、この夏には数万倍に増えます。

市では過去三カ年の間、二月から三月にかけて各戸の便所汲取口周辺の土中で越冬しているハエの「サナギ」取りを実施してきましたが、市民の皆様にも大体「サナギ」取りの要領を知っていただいたと思いますので、今年の「サナギ」取りは各戸で実行していただき市では植込、空地の草むら、下水の暗渠、側溝等で生そくする蚊・ハエの成虫駆除と河川の清掃を実施する計画を進めておりますのでご協力をお願いします。

それで各戸で実施する最も効果的な方法をお知らせいたします。

○ハエのサナギは土中で冬を越します。これらは主として便所近くの雨のかからない土中、ゴミ箱の下の土中六㌢㍍～十五㌢㍍ぐらい堀り返しますと、その中にサナギがいますから集めて焼き捨てるか、深さ三十㌢㍍以上に埋めて下さい。そして元の場所には他の新しい土を入れて下さい。

○床下、便つぼの周囲等で手のとどかない所はD・D・T粉剤又はB・H・C粉剤を一面に撒布するとサナギから出て来たハエは直ちに死んでしまいます。

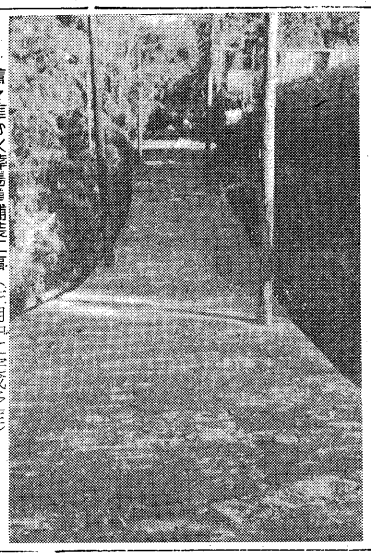

着々進む火葬場追舗装工事（三月中に完成予定）

〝臨時〟選挙相談室〟を開設
市の選挙管理委員会事務局では、二月一日から五月末日まで、本年行われる地方選挙（4月23日県会、4月30日市会、6月初旬参議院全国区、地方区）に備えて、選挙相談室を開設しました。ご相談の内容は、選挙に関することなら何でも結構です。

選挙権のことについては…

一、選挙人名簿に登載されているかどうか。

一、住民登録をしたのになぜ選挙人名簿に登載されていないのか。

一、新しく市に転入したが、地方選挙については三カ月の住所要件を満たさなければ選挙ができないということはどういうことか。

一、新しく有権者になったと思うが選挙ができるかどうか。

立候補から選挙運動については…

一、立候補するにはどうすればよいか。

一、立候補するにはどんな準備が必要か。

一、選挙運動に関して従来と変った点はどうか。

一、選挙運動でどういうことはよいか悪いか。

○ご相談の方法は…別に申込用紙などは準備しておりません。直接お越しになってもお手紙なりお電話でもどちらでも結構です

○お答は、口頭でも書面でもいたします。しかしとく名のお尋ねにつきましては、お答いたしかねます。

○ご相談された方並びにご相談の内容は……お答するために協議する関係者以外は絶対に秘密を守ります。

市民マラソン大会
一般社会人のご参加をお待ちいたします。

一、期日　二月十五日（日）午前九時半

一、集合場所　市民グランド

一、コース　市民グランド―旧国道―香櫨園―浜―打出―芦屋浜―市民グランド

どんなものでしょう
市民各位のご協力により文化住宅都市の美観も一段と増し感謝の外ありませんが、更にこんなことをお願いして見たいと存じます。私達が出勤時に道路を含めて自宅の庭先を美しく清掃される方が多く嬉しく存じますが、折角清掃されたそのごみの処置ですが……溝にはき捨て溝をつまらせ、また停滞して腐敗し悪臭の原因となっているところがあります。

さらに甚だしいのは、隣家の方へごみをはきっぱなしで自分の家の前だけは美しいが、隣は知らないといわれるような形でホウキのあとの美しさが消えてしまっているところがあります。

「奈良の早起き」は昔から有名な話ですが、聞くところによりますと、ごぼっとのきっかった春日神社の鹿が、自宅前で死んでいると困るので夜の中にも死んでいたら他人の庭先へ廻しておくという習慣からと聞いております。誠に苦笑したいことです。清掃も願えないのとは比較にはなりませんが、折角のことですもう一歩進めて自宅のゴミ箱へ捨てていただけないものでしょうか。

また各戸にせめて自宅付近の道路や溝を度々清掃願えないものでしょうか、どんなものでしょう。

(1) 月別所管別件数

月別	所管 庶務	衛生	土木	計画	秘書	福祉	水道	教委	商産	消防	その他	計	投書人員
一月	一五	二										一九	一五
二月	一〇	一	五		一							一六	一六
三月	二四	一	六									三一	二九
四月	三一	三	八	一								四四	三四
五月	一〇	五	八	一								二七	二四
六月	一七	四	九	二				一				三四	二七
七月	三八	八	一四	八								七九	五四
八月	二四	一〇	一二	八			二					六四	五三
九月	二四	三	六	二				一				四〇	三二
十月	一七	一	二	一								二二	二〇
十一月	二七	一	二	一			一					三三	二四
十二月	一八	一	二									二八	二六
計	二五五	三九	七五	二六	六	三	二	二	二	二	二五	四三七	三五四

(2) 処理別件数

処理	所管 庶務	衛生	土木	計画	秘書	福祉	水道	教委	商産	消防	その他	計	百分比
実施済	二〇七	一八	一四	六	三				一			一〇二五九	五九・三
実施確実	九	三	一九	六		一	一					三九	八・九
実施予定	二	三	一〇	五						一		一三	五・一
実施考慮	三〇	三	一一		一							一四六	一〇・七
主管庁に伝達済		三	五			一						三一	二・七
回答済	七	七	一一	七		一	二					四七	一〇・五
了解	一	一	一	一			一					五	一・二
将来参考	一							一				四	〇・九
感謝状	二											三	〇・七
計	二五五	三九	七五	二六	六	三	二	二	二	二	二五	四三七	一〇〇

（注）なお、本表の実施確実、実施予定の分は、投書受付当時に分けられたものですから、その後これらは漸次実施され、現在ではその%は漸減し、実施済の%がもっと上昇していることになります。

社会共同の敵
犯人逮捕に協力しよう

去る一月十四日午後一時頃、打出小槌町の樋口光子さんが外出先から帰ってくると、ちょうど二人の空巣犯人が大きな荷物を背負って、玄関から出ようとするところでした。びっくりした犯人は、ふろしきづつみを捨てて、一人は東へ、一人は西へ逃げ出したので、樋口さんは勇敢にも西へ逃げた犯人を追跡してつかまえ、附近を通行している数名の人に協力を要望しましたが、だれもこれに協力する人がなく、ついに犯人をとり逃がし、大変残念に思っておられます。そこでお願いしたいのは…。

一、現行犯人はだれでも逮捕できますから、このような場合、積極的に逮捕に協力されると共に、一一〇番に急報下さるようご協力をお願いします。兇器などを持っている危険な犯人については、危害を加えられないようご注意下さると共に、すぐ一一〇番へ逃走方向、人相、着衣、特徴などを急報願います。

二、非常電話（一一〇番）をかけるときには

①まず自分の住所、氏名を。

②事件のおきた場所、目標などをわかりやすく。

③事件の内容はできるだけ要領よく、係員のたずねる順に、お知らせ下さい。（芦屋警察署）

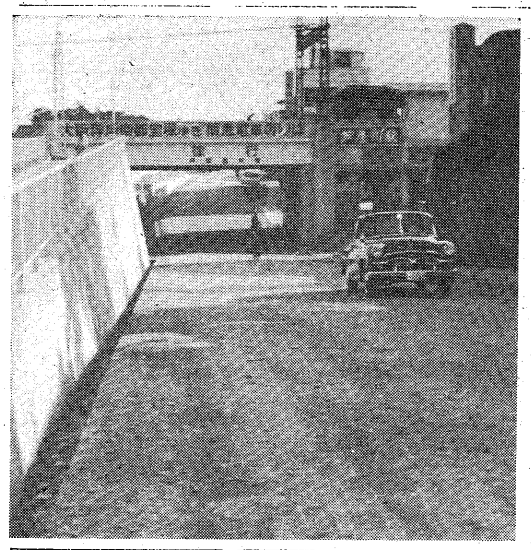

阪急駅前を舗装

いろいろの事情から舗装が遅れ、みなさんに大変ご迷惑をかけていた阪急芦屋川駅前立体交差道路の舗装を三月中に施工します。

北は山芦屋郵便局前から、南は武藤医院前までの延長一八〇㍍の間を巾八・一㍍でコンクリート舗装します。みなさんを悩ませた悪路も解消、同駅前は面目を一新することになりましょう。（下写真）

アシヤの四季

㉓最近催された市民囲碁大会と橋本宇太郎九段

団体共催で、第一回市民囲碁大会が催された。参会者百数十名、段級別の組分けで覇を争ったが、仲々の盛会であった。しかもこの大会の審判長には松浜町在住の橋本宇太郎九段が当られ、この会をして一層精彩を放たしめたのである。

さて、橋本宇太郎氏は人も知る現代日本碁界の最高権威であって氏が芦屋市に居住されていることは、われわれの大きな誇りである。元来、氏は大阪の生れ、九歳にして初めて碁石をとったという。生来負けず嫌いであり、かつこの道に秀れた素質があったのか、めきめき上達していった。十四歳の時、久保松四段の招きで東上、その紹介で瀬越憲作先生の門に入った。

同来碁道一筋をまっすぐに歩み、昭和十八年秋には関山七段を破って晴れの本因坊位についたのである。東京には昭和十九年まで止まったが、戦局漸く苛烈となってきたので一応宝塚に引揚げた。戦後岩本氏と対局したが険しきは勝負の世界だ。ここで惜しくも本因坊位を彼に譲ることになり、ひいて東京復帰の機を失ったのである。この頃に至って漸く氏の生涯に一転機が到来した。当時碁界の現状を眺めると、日本棋院が全国を統一し、東京に集権している。その結果、人心が沈滞し、刺激が鈍磨して碁道の進歩を防げられているものが少くない。他方関西の情勢はどうかというと、一月十五日大原町竹園料亭で公民館その他囲碁

由来碁道の盛んな地で、例えば高川（和歌山）木谷（兵庫）岩本（山口）前田（兵庫）島村（大阪）等幾多俊秀を輩出している。かかる地に二の拠点を設けて新進を育成し碁界の発達普及に努め、東京に対峙してよき競争相手となり、互いに切磋琢磨して碁道の進展を図ることはまことに有意義なことだと思われる。こうした考えから二十四年氏は関西棋院を設立した。このことはもとより日本棋院の承認を得るまでには至っていないが、実力を漸次充実していき、これを黙殺するを得ない様になっているのが実状である。今日では本因坊戦に於ける挑戦試合に出場する選手を五人に制限されてはいるものの、とにかく事実として関西棋院に認められているのである。今後の課題は本因坊位を関西勢の実力により獲得することであり、そうすることにより、関西棋院の全国的地位が確立されるのである。（この辺氏の舌端鋭いものがある）

氏の歩んできた碁道四十年の道は、これ苦難と努力の歴史であった。ただ碁石一筋の歴史であった。

この幾春秋の間に体得したことは一局否一手を忍ぜにしないことだ。この一手に最善の精根をつくすということにつきるのである。ある人が雙六の名人に勝利の秘訣をきいたところ、勝とうとしてうってはいけない。負けるまいと念じてうつべし。どういう手が早く負けてしまうものかということを考えながら、その手をつかわずに、一目でも遅く負けるべき手につくようにしなければならぬ。と答えたと昔の書物に出ているが、ともに同じ精神から出ている信念だと思われる。碁も戦いであるからには勝たねばならぬ。が余りに勝利にこだわると、戦力が自由応変の活動を妨げられる結果となる。このことは何も碁道に限ったことでない。

碁は一つの小宇宙である。碁面三百六十一目は古今同一であるが、これに対する布石は変化無限だ。古来無数の差手が考案されてきたが、これにつきるのではない。しかもある限度までは常人の努力で達せられるとしてもその上は密雲にとざされている。これをつきぬけるのは限られた人々である。彼等の頭上にかかる薄雲を通りぬけ、更に上方の青空の境地に頭を出すもの、それこそ選ばれた少数天才者のみである。芸道の創作はここから始まる。空間視覚表象の極度に発達した限られた少数のみに許された宇宙がここに開かれる。有限の天地に千変無限の譜面を画いていくところに個性表現の秘密がある。しかもかかる個性は一回きりのものである。アヴェ・マリアを描いた絵画は古来無数にあるがラファエロのマリアは彼独自の一枚だけだ。この意味で碁の世界は天才者の小宇宙の集合体と考えることができるのである。まことに芸道もまた無辺ではないか。

黒白をきそい碁盤に見入りおれば春の灯淡く心照すも

電々債券を償還
本月末から始まる

日本電信電話公社が、主として加入者の皆さんにお引受け頂きました昭和二十八年一月発行の、第一回い号電信電話債券は、発行してから五カ年のすえ置き期間を経過しましたので、い号第一回債券の第一回目の定時償還を一月三十一日から次の要領で開始しています。なお同年二月以降発行の債券についても同じ要領で逐次償還いたします。

償還の方法　債券発行の日から五年すえ置いて、六年目から毎年各利払期日に、発行総額の四％以上を抽せんによって償還し、発行の日から十年を経過したとき、残額全部を償還します。

償還のお知らせ　当せんした債券の銘柄、記号、番号は毎月一日付（一月に限り五日付）の官報、朝日新聞（朝刊）、日本経済新聞に掲載するほか、電話局、電報電話局の前にも掲示いたします。

償還金の支払方法　日本勧業銀行の各支店で、債券と引替に現金で支払います。一般市中銀行に取立を依頼したり振替貯金、通常現金払いの方法でもうけられます。なお、詳細は近くの日本勧業銀行、電話局、電報電話局でおたずね下さい。（芦屋電々局）

★い号第一回電信電話債券第一次定時償還当せん番号表

六万円券（丙）	五千円券（甲）
1—13 54—68 446—458 531—543	1—36 145—180 1289—1329 1524—1563
十万円券（丁）	**一万円券（乙）**
1 5	1—123 519—652 4612—4759 5456—5590

冬空に心あたたまる贈りもの

昨年十二月のある日、芦屋女子高校の仲良しグループが百円札十数枚を、更生保護のために役立てて下さいと、芦屋警察署に寄託されました。このグループはまえにもやはり匿名で不幸な人たちにとお金を託されましたが保護司たちは、度重なる温い贈りものに感激しています。また、このお金をいかに生かすかについて、いろいろ相談した結果、市内の受刑者たちにお年玉として、タオルを二枚づつ、仲良しグループの温い心と共に寄贈しました。受刑者たちもこの温いお年玉のタオルで、心の中までも拭い清め、更生に大いに役立ったことと思います。（あしや地区保護司会）

民生委員かわる

昨年末死去された津知町、川西町担任の民生委員故朝比奈友七氏の後任に、同氏夫人朝比奈博子さんが一月二十一日の推薦委員会で決ぎ、近く厚生省から委嘱される予定です。

古仁屋へ義援金

旧ろう大火のあった鹿児島県奄美大島古仁屋地へ義援金を募集しましたところ、一月二十一日までに二〇、〇〇〇円が集り、その後の分とあわせ現地へ送金しました。

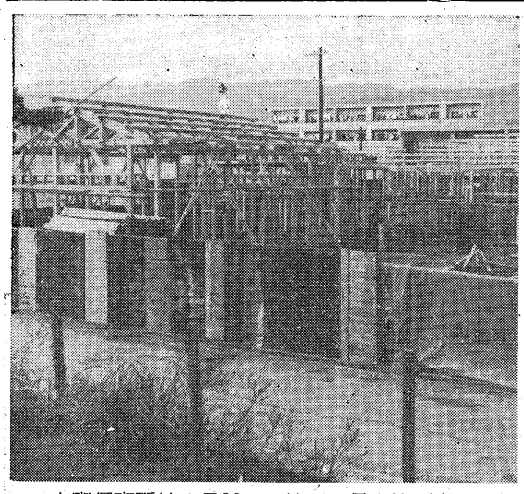

大東保育所は1月26日上棟、3月末竣工を目ざして工事中です。

大原町「寿老会」発足

社会福祉協議会の呼びかけに応じ、市内老人会結成のトップをきって昨年末、親王塚町に寿会が結成されましたが、引続き一月十六日大原町寿老会が結成されました。さらに他町でもどしどし老人会を結成されますよう、社会福祉協議会では期待しています。

結婚相談所

社会福祉協議会はその事業として、結婚相談所を開設しています。十二人の民生委員さんが毎日午前中交代で福祉事務所につめ、みなさんの縁結びのお役に立ちたいと待っていますから、せいぜいご利用ください。

月掛で戦没者墓碑

昨年五月第一期工事が完成した市霊園内の軍人墓地に、まだ三十二基分の余地がありますので、遺族会では生活が苦しい遺族のため、月掛で戦没者の墓碑を建立することになりました。

月々五百円をお掛け願い一年間完納された場合、墓碑を建立します。ご希望の方は業平町芦屋公会堂内遺族会事務所へお申込みください。

去る1月14日に行われた「わかき芦屋市民の座談会」風景

商工会だより

今年の抱負

多年の宿願であった有馬への直通道路の開通も芦有会社の創設と共に目前に迫ってまいりました。本市も単なる文化住宅都市から一躍北但交通の中心都市に飛躍することに前途に輝かしい希望を迎えることになりました。わが商工会では業種組織を一層強化するために同業種組合の結成を推進し業者間の連絡をさらに緊密にし経営の合理化を図って業者の使命である消費者サービスにまい進いたしたいと思います。

ついては市商工産業課において同業種組織化の準備が着々進められていますので本会としては市の指導と後援を得て、組織化達成に努力いたしたいと考えています。組合結成後は本市商工業の振興発展のため一段の研究を重ねて文化住宅都市にふさわしい商業都市を建設しようでなありませんか。

お買物はメートル法で

いよいよ本年一月一日よりメートル法が実施されました。業者はもちろんのこと消費者もメートル法でお買い求め下さい。違反すると五万円以下の罰金が科せられます。

税金は納期までに

固定資産税、都市計画税

第4期分の納期は

2月28日

市県民税 第4期分の

督促納期限は　**2月28日**

昭和34年度市民税個人申告書の提出は3月31日まで

昭和34年度市民税個人申告書を提出していただく時期となりました。

昭和34年1月1日現在芦屋市に居住している人で左記の①—③の三項に該当する方は必ず個人申告書を提出して下さい。

①所得の有無にかかわらず市長が申告をしていただくようお願いした方

②昭和33年中に転入した方（住民登録の届出の有無にかかわらず）芦屋市に転入した方

③税務署へ確定申告をなさる方

申告書は2月15日ごろ発送の予定です。2月25日を過ぎても（前記の各号に該当する方で）到着しないお、また不審の点は税務課市民税係（電芦2121—4）まで節ご不審の点はご問合せ下さい。

昭和33年版

兵庫のすがた

最近の兵庫県勢が一目で分る凡ゆる分野に亘る統計表の集大成

学校、会社、家庭の必読書

B6版160頁・写真・グラフ・地図多数挿入

編集・発行　兵庫県総務部文書統計課　兵庫県統計協会

定　価　120円（市広報統計係へ）

教育と文化

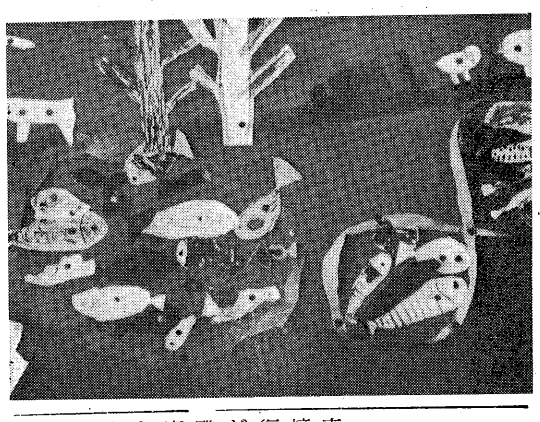

冬に鍛える

山手小学校

昭和十一年年以来の記録破りの寒波！ひからびてひっそりと沈静をまもる城山の緑をバックに、しろじろと凍りつく山手小学校の白い殿堂、時々思い出したように粉雪まじりの六甲颪しがうなりをたてて校舎にぶつかり、運動場の砂塵を吹きさらっていく

朝、七時を過ぎると、もうちらほらと校庭に現れる児童たち、今までびったりとときされていた数百の窓が次々開きつきさす様な寒気を校舎の体内に吸いこんでいく。八時近くなると、狭い運動場はびちびちとはちきるおさない生命であふれるばかり。烈風の中をとび交うボール、ボールを追う無数の脚、ボールにとびつく赤い手、白い息を吐く上気した頬、ぽつぽつ若い教師の白ズボン姿も見えはじめる。

始業のオルゴール、八時四十分！二千の学童は、目に見えぬ無数の糸にひかれるように、それぞれの方向に、所定の位置に整列。

「ワッショイワッショイ」のかけ声に、数千の脚が、息が、そして心が一つにまとまる。それは文明に流され、安易に傾き、浅薄にはしろうとする近代人を押しひしごうとする寒気を、かきまわし、押しかえす。やがて、ほかほかとまっかな頬から湯気をたてながら、意気揚々と流れるように教室へ、第一校時の営みへと進んでいく！

以上が山手小学校の朝の一こまである「山小児童は徒長である。忍耐と強靭に欠ける！」とは、あまりにもしばしば耳にしてきた言葉である。山小にある者からすれば必ずしも肯定し難い言ではあるがすくなくとも身体面からすれば肯んぜざるを得ないようである。高水準の家庭生活様式と、インテリ特有の生活理念と、台地にある校地と狭隘な運動場と、知育への特殊な関心を有する地域性と、数々の問題点はあろうが

現場の要諦は一歩前進にある。マラソン練習も、ドッジボール大会を目途としての球技の練習も、戸外遊ぎ奨励も、窓の開閉もオーバー・マフラー手袋の制限も、手洗い・うがいの励行も、一連の「寒さに負けずに鍛えよう！」の山小に於ける第三学期初頭の歩みである。

寒さに鍛える児童

寒さ吹きとばすマラソン 先生も生徒と共に

山手中学校

去る一月十四日、恒例の山手中学校校内マラソン大会は、打出浜往復八㌔のコースを男女生徒千百人が参加して行われた。

殊にこの日は西日本一帯を厳しい寒波がおそっていたが、溢れるばかりの若いエネルギーに寒さもおされてどこへやらという状態。しかも参加者千百名中、千九十九名までが復路の急坂道にもめげず完走するという好成績を収め、まに記録の点でも三年生浜崎昌純君は三十六分四十六秒の快記録で堂々優勝、続く第七位までがそれぞれ見事に大会新記録をうちたてるという快挙に出て、体育科関係の先生を喜ばせた。

コースは山手中学校―開森橋―国鉄陸橋―国道（業平橋）―市営テニス場―海岸通り―打出焼芥所を折返し点とする往復八㌔強の行程であった。

当日は八時半集合、男女別にそれぞれ準備運動をすませ、午前九時を期して女子が先ずスタート、続いて約二十分後に男子が一斉に出発した。

この頃、六甲おろしにのって小雪がちらつき、さすがに厳冬を感じさせたが、生徒は薄いアンダーシャツ一枚でも元気はつらつ、顔を紅潮させて懸命に快走を続けた。スタート直後は数百人が重なり合うように一かたまりになって坂道をかけおりたが、それでも千米をすぎた頃からはそのかたまりは次第に道路にそって長くのびはじめた。やがて三千米。列はますますのびていわゆるトップグループ、第二グループそして第三、第四と次第に密度を濃くして白い長蛇の列が続いていた。

折返し点では浜崎君が、断然トップにたち、極めて快調に自己のペースを守って全くの独走ぶりであった。

それから、やがて一群の走者がその後に懸命に続く。また一群、そしてさらに一群と断続的に、しかも幾何級数的に人数を増していくのも面白い。はげましの声が、道行く人達からもかかっていた。

一緒に走った先生も、この日ばかりは、文字通り生徒に先をこされた形。それでも、大変真剣な面もちで走っていた。

かくて、第十一回マラソン大会は極めて成功りにその幕をとじた。尚当日の成績は次の通りであった。

（男子）優勝　浜崎昌純（時間36分46秒）、二位　村井雄二、三位　片山拡太郎、四位　神井作夫、五位　磯辺正毅、六位　熊谷元孝、七位　中川壮平、八位　櫛部孝二、九位　海見俊宏、十位　山口忠、（女子）優勝　伊勢圭子（時間48分18秒）二位　小林和子、三位　山田寛子、四位　佐野節子、五位　奥啓子、六位　手塚要子、七位　永田栄子、十位　高地れい子、位西田佐代子、八位　畑田綺子、九位　永田栄子、十位　高地れい子

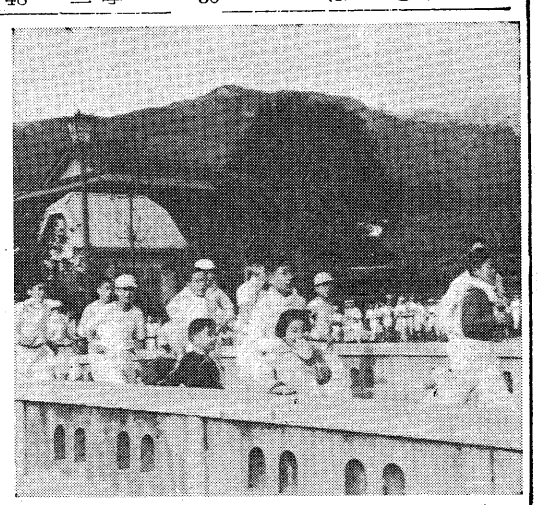

開森橋を駆ける山中生

三学期を迎えて

岩園幼稚園

二週間あまりひっそりと静まりかえっていた園舎に、また可愛いい笑い声がみなぎり、第三学期を迎えた園児達は新しい年を迎えて、幼いなりに新鮮な気持をもつと共に、それにもまさる大きな喜び、やがで訪れる入学進級に胸をはずませて、大きくなろう。強くなるんだという自覚とほこりをもっていることであろう。

昨年独立した当園も市教委、市当局ならびにP・T・Aのご支援とご協力により、設備その他の環境が一応ととのい、今年こそはと希望も大きい。

小さい手を真赤にしながらも紙で足をつき足し、ひごを止め直して工夫に余念のない子、冷い北風にもまけず凧上げに夢中の子供達、急にたくましさとねばり強さの感じられるこの頃である。当番の仕事、後片づけにも幼児なりの責任感がうかがえ、身心共に一段と成長したことがわかる。

この好機をのがさず、あと二カ月あまりを幼稚園生活の最後のしめくくりにふさわしい有意義なものにしたいものと念願している。三学期の主要行事もこうした意味で組まれ、楽しい思い出の一こまとなるように願っている。

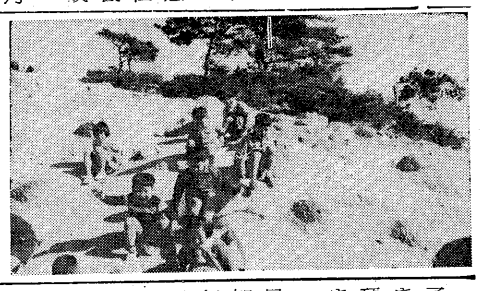

生活発表会　二月二十八日
子供達の毎日のあそびのもり上りを一応まとめてお家の方々にみて頂くと共に、発表する喜びと自信をもたせたいと願っている。

おもちつき　三月上旬
最近機械化されて子供達の中には知らない子も多いので二年前から毎年行っているが、子供達の手拍子に合せてふり下される快いきねの音は、あにかいきたて餅の味と共に、幼稚園時代の一ばん楽しい思い出となるのではなかろうか

ひなまつり　三月上旬
畳の香も新しい和室におひな様を飾り、家庭的な雰囲気の中で心ゆくまでおひな様と一緒に遊ばせてやりたいと考えている。（写真上）

子どもと本

山手幼稚園

三学期も始まりました。お正月の楽しい経験を過して、子どもたちは再び登園しています。

きりっと身のひきしまる冬の季節この学期も内容的に充実した生活を過していきたいものです。私達は冬の生活を本読み遊びから始めています。子どもも先生も、ひなたぼっこをしながらまたは、火鉢をかこみながら外の風音を聞きつつ、静かに時を送っています。

そうして二月が近づいてくる頃になると、俄然活動がさまざまに開始され、活気づいてまいります。

遊戯室での楽しいひとときの

三月の発表会へ向って。
今読んでいる各組用の本は、昨年のクリスマススプレゼントとしてPTAより貰っていただいた岩波の本なのですが、一年生へ進学する年長児たちは字のひろい読み等を、自然にしながら見ています。

小さい年少児の子ども達でも絵を見て喜んでいます。本を好む人、本を愛する人、これは子どもにも大人にもよいことだと思います。

ですからいつもよい本に巡り会えるようにと願っています。

きれいで楽しい本、子どもがすぐに理解できて、簡素な美を持っている本、一生の思い出として心にしまっておける内容ある本、このような本が沢山出てきてほしいと思います。

冬の遊びの姿は、ちょっと見れば児童の興味、関心に従ってグループ研究或は個人研究をしていこうというので四年以上の全児童が学年、学級の枠をはなれていろいろのグループをつくっている。そして週一時間をこれに当て、それぞれのグループには教師全員がついて補導にあたっている。

実施七年間をふり返って報告と反省をしたい。

児童会等のような自治活動とは別個のものであり、また教科学習の延長、補習というような性格のものになっては困るので、グループの種類を決めるについてはかなり考えた。実施初期には主知的なものも多く入っていたが現在では次のクラブに限定している。

クラブ活動

岩園小学校

園芸・植物栽培であるが夏休み中の水やり等は大変である。児童は本来〝作業〟そのものは好むものである。ただ過激になったり変化が少なくなると厭がるが、

演劇・人数は少ないがそれだけに徹底した練習もできる。三月の発表会も間近い。

音楽・「私はへただから入れない」というような気持は全然ない。音楽そのもののあり方がそういうものなのだろう。

家庭・女児というものは本能的に手芸等を好むものらしい。女児が男児化する向きもあるが、こんなところでも女児らしさが培われたら。

習字・いわゆる〝すじ〟のいい字を狙ってはいるが、今ばやりの抽象表現的なものなど考えていない。

社会・警察、打出焼場の見学に行くと目を輝やかせている。しかし〝座談の仕方〟というようなことになるとまだまだという感じ。

体育・ゲーム中心にならず徒手体操に力を入れている。

図工・バケツのような筆洗をかかえて一心にモデルを見つめている。

舞踊・基礎技法から創作へと進められている。

文芸・鑑賞、創作ということになるが、女児などでかなり高程度の感覚をもっているのがいる。

児童は学年学級のちがう人達と話したり研究したり、また受持でない先生の指導を受けたり、変った場所での研究等々珍らしさと共に〝自分でしよう〟と思ってしたという強みとが加わってこの時間を待ち、嬉々として通ってくる。また学校内での教科学習の劣る児童がまるで人が変ったかのように活発になることもある。

クラブ活動に限らず学校生活において児童にいろいろな〝場〟を与えてやり、いろいろな経験をさせることにより〝新しい自分〟を発見させることが望ましいと考えている。少なくとも学校生活の範囲内では、一人の不幸な児もつくりたくないものだとねがっている。

しかしクラブ活動についての問題も多い。―興味関心そのものの指導、個々に徹すること、学科指導との関連、時間の制約等々―更に研究を重ねていきたい。

今までと同じようにあそんでいるように見られますが、遊びの内容に幅と深さが積り、はるかに大がかりな物へと変ってきております。

私達は冬の子どものあそびの世界を、読書によって大きく、豊かに広げて、歩ませたいと願っております。

体育指導委員 研修会

本市において体育指導委員の研修会が開かれます。市内の各種団体や青少年、子供会等の指導者の方方のご出席をお待ちいたします。

この会が体育、レクリエーション活動を通して全ての市民が健康で明かるく豊かな生活と、その文化の向上に寄与するならば幸いです。

期日　二月十四日（土）午前九時
　　十五日（日）〃
場所　市立精道小学校講堂
講師　芦屋市長　内海　清
　　神戸医大助教授　金子　敏輔
　　県教委体育保健課長　常松　喬
　　神戸YMCA体育主事　本間立夫
　　〃　青少年主事　宮林　茂晴
　　その他県教委関係者
講習内容
1、特別講演　内海　市長
　「青少年活動を中心とした欧州の印象について」
2、講義
○社会生活における体育の意義！
　「若がえりの心理」―
○社会体育振興上の諸問題
○その他
3、実技　ゲーム、歌唱、軽スポーツ

バドミントン講習会

家庭のレクリエーションの一つとして、バドミントンを一度おやりになりませんか。特に社会人、わけても初心者の参加を歓迎します

一、場所　岩園小学校講堂
シャトルコックその他用具は一応用意しますがお手持のラケットがあればご持参下さい。軽快な服装に運動靴着用のこと。

図書館だより

2月新着書

○尾崎士郎　東海道歴史　敬歩○歴史教育者協議会　歴史教育に於る指導と認識○永田久光プロデュース○白水隆　日本産蝶類分布表○川田順　源三位頼政○和辻哲郎　桂離宮○林髞　頭脳○宮本正太郎　宇宙の構造○大矢真一　式と図形の発展○我妻栄　家庭の法律百科○佐々木忠義　深海にいどむ○大阪谷公雄　暮しの法律知識○亀高徳平　有機化学○今東光　山椒魚○津田信　日本工作人○A・F・オスボーン　独創力を伸ばせ○本田顕彰　聖書○アリン・リケット　解放の囚人○前田寿　原子力と国際政治○W・O・レスタースミス　教育入門○アンリ・ペリュショ　ゴッホの生涯○森田たま　第三の火○森茉莉　靴の音○門田勲　ソ連拝見○坂井秀春　木工刃物○深沢慶一郎　部長課長の経営学ノート○米国外交協会　東西の谷間　日本○鶴見祐輔　ウインストン・チャーチル○L・E・ビッシュ　ノイローゼを喜び給え○藤原弘達　保守独裁論○竹久夢二　出帆○大河内治　電気の応用○東洋経済新報社　日本産業読本○吉川貫一　万葉集と郷土○今泉篤男　西洋美術辞典○石上良平　英国社会思想史研究○日本労働研究所　賃金数学○加藤晴治　和紙○藤本一雄　性格政育と宗教○大西佐一　心理学的測定法○蓮実重康　雪舟○斉藤光　アメリカの文学と生活○加登川幸太郎　テレビ・プロデューサー入門○ヘルベルト・ボルヒ　権力と抵抗○J・A・M・メアロー　頭脳への挑戦○久松潜一　万葉集とその前後○渡辺保　日本史の流れをたずねてこの他新着書多数、火曜以外毎日9―17時無料公開、小槌町市立図書館（電五九七八）

ご注意　最近市内で日本社会福祉協力会発行の「博愛」という雑誌（一部五十円）を売り歩いている人がありますが、発行者、行商人とも市福祉事務所と一切関係ありません。念のためお知らせします。