芦屋市広報
発行所 芦屋市精道町93 芦屋市役所
発行人 芦屋市長 内海清
編集 秘書室広報公聴係
印刷 オール出版印刷KK
毎月1回5日発行定価2円

本市の推計人口
（11月1日現在）

総数	58,310
男	28,577
女	29,733
世帯数	14,489

「少年補導所」店開き

さまよえる少年たちに 血の通った補導の手

十一月十六日芦屋市立少年補導所が店開きをしました。次の世代をになう青少年たちの中で、人生航路のかじを取り違えて悪い道に踏みともうとする青少年を、一日も早く正しい道に戻そうという、内海市長が抱いている青少年育成の構想の一部を果たすものです。

社会の悪い影響を受け、親たちの知らないところで不良行為を犯す少年たちが毎年毎年増加する傾向にあります。それは、本人にとっても、両親にとっても実に不幸この上もないことです。こうした少年を早く発見し、早く指導し、そして、早く正常な少年に立ちもどらせたいという願いをこめてこの教育機関が生まれました。芦屋市のすべての少年が健全で、明朗で心ゆたかな生活を送れるよう、学校、警察と密接に連絡しながら行なわれるこの補導所の活躍をご期待ください。

補導所のある場所は市教委事務局の二階（市役所北隣、電②二二二庁内三三五）です。

補導所の仕事は

①毎日（土曜、日曜、祝日も）市内を何回も巡回して、学校に登校していない少年や、非行少年を発見して親切ていねいに指導する

②学校や両親に連絡したり、訪問したりして、一日も早く少年を立ち直らせるよう、事後の継続指導に努める。

③問題少年を持って悩んでいる親や、教師や、雇い主から相談を受けたり、こちらから相談に出かける。

④問題少年の精神検査をしたり性行や感情の調査等も行ない、適切な指導対策をたてる。

⑤関係諸機関や団体と緊密な連絡をとり、協力を求める。

こうした任務を果たすために、補導所には五名の職員が配属されています。このうち二名は警察官で、「町のおじさん」と親しまれるよう私服で勤務することになっています。

母子家庭に福音

「児童扶養手当」が支給されます

こんどの国会で児童の福祉の増進を図る目的で、児童扶養手当法が制定され、明年一月から支給されることになりました。市では、今月からそのための認定請求事務を始めましたが、個々の実情が異なりますので、一応該当すると思われる方について調査し、ご通知するよう準備しています。次の条件にあてはまる方は、急いで係まで申し出てください。

支給要件

次のいずれかに該当する児童（義務教育終了前の子供）のお母さんが、その児童を監護、保護しておられる場合、あるいはお母さんがないとか、お母さんが監護、保護をしていないで、それ以外の方がその児童を養育しておられるとき（児童と同居して、児童を監護し、その生活を維持していなければなりません）に、手当が支給されます。

1 父母が婚姻を解消した児童
2 父が死亡した児童
3 父が廃疾である児童
4 父の生死が明らかでない児童
5 義務教育終了前の児童

支給の制限

前述の規定にかかわらず、児童、母、扶養義務者のそれぞれの方が次のことがらに該当されるときは手当は支給されません。

1 日本国民でないとき
2 日本国内に住所を有しないとき
3 公的年金給付を受けることのできるとき。ただし、その金額が支給を停止されているときは除かれます。
4 母または、その他の受給資格者が、前年に十三万円（児童一人につき三万円を加算した額）以上の所得があるとき。
5 母または、その他の受給資格者の扶養義務者で、前年分の所得税額が、給与所得にして、五十万円程度以上あるとき。

手当額

手当は、月を単位として支給され、児童一人の場合は、月八百円、二人の場合は、千二百円、三人以上は、千二百円に三人以上の一人につき三百円を加算した額になります。

支給期日

手当は、毎年一月、五月、九月の三期にそれぞれの前日までの分が支払われます。

該当するとお思いの方は、市福祉事務所福祉課（②二二二）にお問い合わせください。

各種多数の陳情を審査

少年補導所設置など可決

第7回市議会

第七回臨時市議会（十一月九日から十一月十四日まで）の会議内容は次のとおりです。

第一日（十一月九日）

建設常任委員長報告（了承）芦屋市立山手小学校プール排水による公害補償に関する陳情を不採択的扱いとする。

第二阪神国道南北交通対策特別委員長報告（了承）第二阪神国道の児童安全横断に関する陳情を採択的扱いとする。

高等学校進学対策特別委員長報告（了承）高校進学対策について。

第92号議案「昭和35年度芦屋市各会計決算の認定について」（決算特委付託）特別委員会のメンバーは次のとおり。

委員長＝加藤信之介、副委員長＝天王寺谷又之助、委員＝池田武雄、今村恵子、井田建次郎、岡本義雄、逸見羊一

報告第5号「議会の指定した事業の経営状況の報告について」（報告を受けたこととする）

第93号議案「芦屋市立少年補導所の設置に関する条例の制定について」（文教委付託）少年の不良化を未然に防止し、健全な育成をはかるため、市立少年補導所を設置

第94号議案「芦屋市職員定数条例の一部を改正する条例の制定について」（高進特委付託）市立高校および市立少年補導所の設置に伴う定数増加。

第95号議案「芦屋市一般職の職員の給与に関する条例の一部を改正する条例の制定について」第96号議案「芦屋市立学校教職員の退職年金および退職一時金の基礎となるべき在職期間の通算に関する条例の制定について」第97号議案「芦屋市立芦屋高等学校教職員の退職手当に関する条例の制定について」98号議案「芦屋市立芦屋高等学校教職員の旅費に関する条例の制定について」（いずれも総務委付託のうえ、高進特委と連合審査会を開く）市立高校設置に伴う教職員の給与、退職年金および退職一時金の在職期間の通算措置、退職手当、旅費などに関する条例の制定について。

第99号議案「芦屋市職員の分限の手続および効果に関する条例等の一部を改正する条例の制定について」（可決）市立高校に勤務する教員に関する事項を加える。

第100号議案「芦屋市立芦屋高等学校授業料等徴収条例の制定について」（高進特委付託）市内外を問わず入学考査料二百円、授業料六百円とするもの。

第101号議案「昭和36年度兵庫県芦屋市歳入歳出追加予算（第6号）」（総務・文教委、高進特委付託）

市立高校設置に伴う川西庁舎模様替工事などと、少年補導所設置に伴う約七百九十二万円の追加。

「県道精道奥山線の早期拡幅などに関する陳情」（建設委付託）芦有道路開通に伴う交通激増対策として道路の拡幅、歩道の整備などを要望するもの。

「山麓線の早期建設などに関する陳情」（建設委付託）芦有道路への交通量の増大から生じる事故の未然防止と環境を守る観点から山麓線の建設を早急に行ない、県道拡幅の中止を要望するものです。

「市立芦屋高等学校の設置に伴い山麓線完成促進に関する陳情」（建設委付託）市立高校新校舎の早期建設をはかるため、山麓線を早急に完成するよう要望するものです。

「軟式テニスコートに関する陳情」（文教委付託）現状でさえ使用状況が飽和に達している川西町のテニスコートは、市立高校の開校をあわせ考えると、その使用に困難をきたすため、これの対策を要望するものです。

「身体障害者福祉センター設置などに関する陳情」（民生委付託）身体障害者福祉センター設置、肢体不自由児の養護学校設置、身体障害者に対して国民健康保険医療費の自己負担金免を要望するものです。

「芦屋市南宮町低地域における浸水防護に関する陳情」（建設委付託）低地域の浸水対策として、南宮町ポンプを適切に運転させるため専任監視員を常置するとともに伊勢町下水処理場などの整備を要望するものです。

「市立芦屋高等学校の生徒定員増加に関する陳情」（高進特委付託）生徒急増対策として、市立高校の定員を37年度二百名、38年度三百名に増員を要望するものです。

第二日（十一月十四日）

文教・総務各常任委員長報告、高等学校進学対策特別委員長報告（了承）第93号・第94号・第95号・第96号・第97号・第98号・第100号・第101号各議案は原案どおり可決。「議員選出監査委員を解消しようとする地方財務会計制度調査会の小委員会案に反対する決議」（可決）

年末年始の休庁

清掃作業は31日お昼まで

市役所、教委事務局、公民館、図書館は、12月28日（木）ご用納めから、1月4日（木）ご用始めまで休みます。ただし税務課は31日（日）午前中まで、市民課の戸籍、住民登録、配給、印鑑証明、外人登録の各係は30日（土）午前中まで、保険課も同じく30日午前中まで、衛生課の事務は30日午前中までですが、清掃作業は31日午前中まで行ないます。水道部は31日午前中まで執務しております。

芦屋病院は29日から3日まで休診しますが、30、2日午前中診察および投薬を受け付け、その他は休院、急患はこの限りではありません。

できるだけ市役所へのご用事は12月28日（木）までに。

選挙権の完全実行運動

芦屋市選挙管理委員会

十二月ともなれば、どこの商店街も百貨店もお買物客で大にぎわいです。男性の方もそうですが、特に女性の方は贈り物や家庭用品を手にとって、これでもないあれでもないと、品質や意匠について念入りに吟味なさることでしょう。

そして少しでも欠点のあるものは、やはりお気に召さないと思います。

この品選びの慎重さを、来年夏の参議院議員の選挙の時にもぜひお使いください。各政党はもう候補者の人選を終わってぼつぼつその氏名を発表しています。あなたが投票しようと思う候補者について、今から人格識見、過去の業績、所属する党派の政見などをじゅうぶん検討してください。選挙まではまだ約半年ありますが、今から考えておいても決して早過ぎることはありません。

宅地造成にこたえ排水路改良

打出楠町八十九番地先

打出楠町八十九番地先から東へ約百㍍に、直径一㍍のヒューム管を通す工事が行なわれています。これは、最近の急速な宅地造成のため、大雨のときに排水路がはんらんするのを防ごうと、五カ年計画で排水路の移設をする工事の一つです。この区域の完成は来年二月の予定です。

打出楠町の排水路工事

北部土地区画整理 審議会委員選挙せまる

借地権の申告をお早く

市の山麓開発を目的とする北部土地区画整理事業施行に伴い、第二、第三工区審議会委員の選挙を明年二月二十七日に精道小学校講堂で行ないます。

土地区画整理審議会とは、事業を行なう側で、換地計画の決定、仮換地の指定など、施行地区内の土地の権利者に大きな利害関係のある処分をする場合、権利者のみなさんの意見を反映させるための機関です。

この選挙は、本年十二月三十一日現在土地登録簿に登載されている第二、第三各工区内の土地所有者、借地権者と、十二月二十日までに市へ借地権の申告をされているみなさんの中から、代表者を選んでいただく大切なものです。

まだ借地権の申告をしていない方は、十二月二十日までに手続きをしてください。もし、登記も申告もしていないときは、選挙権は与えられず、また権利についてなんの異議申し出もできません。申告用紙は市都市計画課にあります。

なお、選挙人名簿の縦覧は一月十日から二十三日まで、立候補届け出は二月六日から十六日までに受け付けます。

父のない子に修学資金

来年三月に中学校、高等学校を卒業し、四月から高等学校、大学に入学しようと希望される二十歳未満の子女を扶養している母子家庭（父と死別、離別、または父が長期疾病にかかっている場合および父母のない家庭）に対し、修学資金の貸し付けを行ないます。

貸付月額 高校千円、大学三千円

該当の方は一月末までに市福祉事務所福祉課に申し出てください。

灰やガラを集めに行く日

雨天や、収集車の不意の故障などで多少変更することがあります。

収集町	12月	1月
三条、西山、山芦屋、山手	16日	5・19日
東芦屋、東山、朝日丘、六麓荘	18	6・20
岩園、郷ケ丘、親王塚、松ノ内	19	8・22
大原、船戸、月若	6・20	9・23
西芦屋、三条南、清水、前田	7・21	10・24
業平、上宮川、楠、春日	8・22	11・25
小槌、宮塚、茶屋、大桝	11・25	12・26
公光、川西、津知、平田	12・26	13・27
精道、宮川、若宮、呉川	13・27	16・29
竹園、浜芦屋、伊勢、松浜	14・28	17・30
浜、西蔵、南宮、大東	15・29	18・31

ゴミ収集の係事務所を移転

生課第一清掃係は、事務所を本庁内から打出南宮町諸所に移転し十二月十一日から業務を始めます。今後ごみのご連絡はこの事務所の②二一五五番へお電話ください。

ごみ収集を担当している衛

「国民年金法」の改正で
国民年金がずっと有利に

まだ加入届をしていない人は12月（国民年金普及推進月間）中に届け出てください

改正点
- 老齢年金の繰り上げ支給……65歳から受ける年金がご希望しだいで60歳から受けられます
- 準母子年金の創設……配偶者のいない女の人が孫や弟妹と同一生計を営んでいる場合に支給されます
- 遺児年金額の引き上げ……基本額を老齢年金の½に相当する額まで引き上げ、最低保障額は1万2千円になりました
- 準母子福祉年金の創設……配偶者のいない女の人が孫や弟妹と同一生計を営んでいる場合、母子福祉年金に準じた扱いになります
- 福祉年金の支給制限を緩和…所得制限額13万円に加算される額1万5千円を3万円に引き上げ、受給権者が25歳以上の子と同一生計を営んでいる場合にも支給されるようになりました（ただし、その子に前年50万円以上の所得があるときは停止）

◆まだ検認を受けていない方は、今月が納めやすい時期と思いますから、20日までに印紙をはって検認を受けてください。
どうしても納められない方は、免除の方法もありますので係までご相談にお越しください。

市福祉課国民年金係 TEL ② 2121内

市への投書の処理

住所氏名を明記してくだされば必ずご返事します

市役所には市民の方から、いろんな投書がたくさん届きます。要望あり、質問あり、おしかりありで内容はさまざまですがそのほとんどは秘書室広報公聴係が整理に当たっています。

市長あてに投書がきたと仮定しますと、一番に市長が目を通し、ことによっては適宜の指示を与えて広報公聴係に整理を命じます。

係は、その投書に整理カードを付して担当もしくは関係の部課に回し、個々の案件について調査、回答を求めます。各部課の意見を記入した整理カードが帰ってきますと、回答文をまとめ、最後に市長が検閲したと、投書者に返事します。もしその投書が軽易な案件のときは、案件の実行をもって返事にかえることもあります。

投書の中で一番困るのは、投書者がだれだかわからないものです。そうしたとく名の投書は責任のない意見と解し二応関係者に回覧はしても、とくに市民のみなさんに周知する必要があると判断した場合以外は、市広報に回答を掲載することもしません。たとえばこんな投書がありました。

【投書の①】あしやまつりの催し「市民芸能天狗大会」で、手品に使われた小鳥が、かわいそうに大ぜいの人におびえ、講堂の天井をあちこち飛びまわっていましたが、その後どうなりましたか（平田町某市民）

【答】出演者に聞くと手品に使う小鳥はよく馴らされていますのでさわがしい場所でおびえて飛び立つことがあっても静かになれば自然飼主のところへ帰えってくるそうです。あの日もみなさんが帰られたあと、舞い降りてき、最後までおられたお嬢さんに譲られて今も大事に飼われているとのことです。（あしやまつり協賛会事務局）

これなどはいいご意見であっても全市民にお知らせする必要性が薄いのと投書者がわかりませんので、今後こうして掲載することはありません。したがって今後市役所へ要望や質問のお手紙をくださるときには、必ず住所、氏名を明記して、市長か、広報公聴係あてお出しください。（担当課がはっきりおわかりのときは、その課へでも結構です）住所氏名明記の分は、必ずなにかの形でご返事させていただきます。

それでは、最近広報公聴係が処理した市民の声のうち目立った二、三をご覧にいれましょう。（この分は紙上だけ、仮名にしました）

堀切川、宮川の決壊個所工事にかかる

【投書の②】宮川の水道橋付近は六月の集中豪雨で決壊したまま放置され、通行者に不便と危険を与えていますが、いつになったら復旧してくれるのですか。またそのそばの阪急ガード北側のデコボコ道はいつ舗装してもらえるのでしょう。

また、西宮市との境界にある堀切川堤防の決潰個所もまだとのことですが、どうなっているのでしょう（朝日ケ丘町S・O氏）

【答】宮川水道橋付近は以前から兵庫県が河川改良工事と都市計画事業を同時に施工していた個所です。水道橋の地下には二本の神戸市上水道の送水管が埋設されておりそれを移設できる時期まで工事を中断していたところへ集中豪雨の被害をうけたわけです。災害のあと市は、単独に大きな経費を投じて復旧工事をしても、すぐまた掘り返す個所であるため、施工者の県へ早急に中断中の工事を進めてくれるよう依頼しました。県では神戸市に及ぼす断水の影響が大きいのに加えて、つぎつぎの災害に追われ、再工事にかかれなかったようですが、ようやく市の要望を入れて近々着工し、三月までに完成させるとのことです。

宮川阪急ガード北のバス道の舗装は国庫補助の関係で昭和三十八年度以降でないと実施できそうにありません。しかしみなさんのご迷惑を考え、次年度何らかの方法でデコボコは直したいと思います。

第二筌戸台風による堀切川の決壊個所の補修は、先頃すでに着工し、十二月末には完成の予定です。着工まで二カ月余を要したのは、工費の三分の二を国庫補助に仰ぐため、県の工事指令が必要だったのですが再三の要請にかかわらず県から指令がとなかったためです。

なお、堀切川全域の護岸補強工事もなるべく早く進めるよう努めています。

市民税は高いか

【投書の③】芦屋市の市民税は日本一高いといわれるのに、その税を使ってこんど開校することになった市立高校に、神戸市へ市税を納めている本山、本庄の希望者まで受け入れなければならないというのはどうしてですか（宮川町MTさん）

【答】芦屋市の市民税は決して他市より高くはありません。その所得割税率は大阪・神戸阪神間各都市とも同率で、均等割は大阪・神戸よりむしろ二百円安くなっています。ただ市民の方々の所得が他市の市民に比して多いため、平均しますと、他市より高額の税をお納めいただくことになり、それがあたかも税が高率かのような印象を与えているのかと思います。

市立高校の学区は

市費で建てる市立高校だから校区は市内に限るべきだというご意見は多いようです。しかし法や県の規則で定まっている学区は動かせないもので、出資者が県でも市でも同区域にしないと高校が設立できないことになっています。また実際的にも芦屋市の子女で他の市立高校へ相当数通っているので、こちらだけの勝手をいうわけにもいきません。今度尼崎や西宮にできる産業高校も地元市が校地と多額の費用を寄付していますが、学区は金県とされています。

〈注〉芦屋学区＝芦屋全市（本庄、本山両中学校からの希望者を含む）

【投書の④】他市から最近芦屋に移ってきた者ですが、前に住んでいた町では盆、暮れにゴミ集めの係員さんやくみ取りの係員さんへ心付けを贈る習慣がありましたが芦屋ではその点どうなっているでしょう（三条南町H・Nさん）

【答】芦屋では、厳かい収集、シ尿くみ取りとも市直営ですので、その係員もみな市職員です。公務員である以上、たとえ市民の方から

市民の生の声を

市当局に

広報委員会秋の地区懇談会終わる

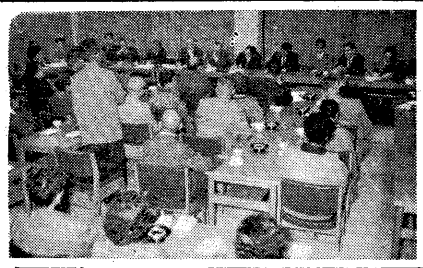

芦屋市広報委員会（委員長増田稲三郎氏）では十一月二十二日全市を四校区にわけて、秋季地区懇談会を開催しました。この四回の懇談会に集まられたのは、各町広報委員、町内組織役員ら約百二十名、それに市から市長、助役はじめ各関係部課長、来賓として芦屋警察署長、各地区市議の方々も出席しました。

席上、第二筌戸台風による被害の復旧、下水問題、道路舗装・修理、ゴミ・灰の収集、市立芦屋高校問題など市政の各般にわたっていろいろ熱心なご意見、ご要望が出され、それぞれについて市側とひざつきあわせ懇談しました。

（写真は市役所での懇談会）

赤ちゃん40人晴れの受賞

36年度健康優良児の表彰式が11月16日行なわれました。昨年7月から6月までに生まれた赤ちゃん約1,500人の中から健康な赤ちゃん34人と未熟児ながら発育のよい赤ちゃん6人に市長、市医師会、同歯科医師会から記念品を贈り表彰したものです。

ジフテリヤ・百日ぜき予防接種

第二回ジフテリヤ・百日ぜき予防接種を行ないます。生後三ヶ月から十二ヶ月たち、その後はまだ一度も受けていない赤ちゃんは必ず受けてください。

十二月十八日　打出公会堂
十九日　芦屋保健所
二十日　山手幼稚園

時間はいずれも午後二時から四時までです。

水道管にも防寒着を

ことしは夏が長く、ついこの間まで暑さで悩まされましたが、夏の暑さが強いほど冬の寒さがきびしいといわれています。

もうすぐ冬将軍の到来です。この冬は寒さもきびしいことでしょう。今から水道管の露出部をわらなわ、布などで巻くとか、木で箱をつくって囲うなどして凍りつくのを防ぎましょう。また水の溜りそうなところは排水をよくし、管の埋め方が浅いところは土をかぶせてください。

昨年の凍結は十二月の末から始まりせっかくのお正月に水の出ないところもありました。年末年始に安心して水が使えるように、いまから防寒着の準備をしておきましょう。

水道工事跡舗装で通行止め　大原町、船戸町（主として東西道路）で行なわれた水道管埋没工事跡を舗装するため、十二月二十五日までの間、各所で諸車通行止をします。

「敬老金」贈呈

ご請求はすぐ

市では、毎年十二月に市内居住の高齢者で、次に該当される方に敬老金をお贈りしています。ことしも「敬老金支給請求書」を該当の方にお送りしますから、ぜひご提出くださるようお願いします。

▽受給資格　毎年九月十五日現在で次に該当される方

1　市内に引き続き五年以上居住しておられる八十歳から八十四歳までの人

2　市内に引き続き一年以上居住しておられる八十五歳以上の人

3　市内に引き続き一年以上居住しておられる七十五歳以上の人で、身体障害者福祉法による手帳の交付を受けておられる人

（ただし、日本国民でない方、生活保護法の適用を受けている方は除かれます）

▽敬老金の額

1　八十四歳までの方には年額二千円

2　八十五歳以上の方と、身体障害者の方には、年額三千円

▽相続人の申請　敬老金を受けるべき方が死亡されたときは、相続人が請求なされば支給されます。

詳細は市福祉課（②二二二）へお問い合わせください。

傷い軍人の方々へ

このたびの法律の改正で戦時加算が認められ軍人普通恩給が受給できるようになりました。これは兵、下士官の場合実在勤務十戦時加算が十二年以上、準士官以上は同じく十三年以上の場合対象になります。申請期限は昭和四十四年九月末、支給は来年十月から開始されます。申請は、本籍が県内の人は市福祉事務所へ、県外の人は本籍地役場へしてください。

（注）①旧七項症以上の人は関係ありません②傷病恩給申請中の人は裁定がきまるまで待機のこと③傷い軍人は若年停止の制限がありませんから、早く申請してください。▽問い合わせは市福祉事務所か、傷い軍人会正副会長へ（高橋幸康②一四一九、溪芳夫②八二三一、田沢利夫②八二三七）

歳末援護愛の運動

市内の恵まれない人々に

暖かい愛の贈り物を

◆12月15日までに市福祉事務所かもよりの民委員宅へ（衣料、食糧品、日用品、学用品などでけっこうですが、できれば現金をお願いします）

市民相談室

場所は市役所玄関すぐ内側、市政についてのご意見、苦情、個人の身の上相談等、なんでもうけたまわっています。

今月の尼崎家裁調査官による家事相談室は、13日市民相談室で、27日市立図書館で行なわれます。

らそうした物を贈られても、絶対受け取ってはならないと厳重に注意しているくらいです。その点みなさんも決してお心づかいなさいませんように。

どんなものでしょう

毎年のことながら師走（しわす）の声を聞くとなんとなく心あわただしくなって参ります。やはり昔からの習慣もあって、年末や年始をわたくしたち日常生活の一つの大きな節として、最善の状態でありたいと願うのは万人の常でしょう。

子供たちがクリスマスを喜び正月をはしゃぐ姿が目に浮びます。こうした年の瀬を迎えるに当たって毎年行なわれている「歳末たすけ合い運動」はなんと美しい運動ではありませんか。だれでも苦しい日々の生活を望んでおられる人はありますまい。きょうを楽しく過ごしておられる方々は、もちろん日夜の努力を積み上げて今日を築かれたのだと信じます。それだけにあすの生活にアエぎ、オノノキながら過ごしておられる方のきょうの不運を助け、あすに希望を与えてあげてほしいのです。靴下一足、下着一枚でも結構です。歳末愛の持ちより運動に協力していただきたいと思います。運動の要領は、上の広告のとおりです。係はみなさんのご好意を待っています。どんなものでしょう。

在外資産請求登録お急ぎを

海外引き揚げ者が外地に残してこられた私有財産（動産、不動産のほか営業権、居住権等無形のものを含む）は、戦争賠償金にあてられましたが、引揚者連盟では憲法に基づいて、この補償要求を三十七年度中に行なおうと、全国活動を開始します。引揚者連盟芦屋支部でも、十一月二十六日に請求権登録大会を開催しました。当日不参加の会員さんと、通知もれの方のために、市福祉事務所内支部事務所で十二月十五日まで、在外資産請求登録事務をしています。この登録は強制的なものではありませんが、登録をされないと、連盟を通して行なわれる補償要求に加わられないものとみなします。

暮れのお買物は市内で

年の瀬が近づき、年末贈答品で頭をなやましておられるご家庭も多いことと思いますが、こうした暮れのお買物は市内の商店街、市場でご相談ください。芦屋商工会ではさきに「お買物は市内で」と各方面に呼びかけたのが受けて、最近は大口の注文がしきりに舞いこんでいます。市内の商店では贈答品にもってこいの品を豊富にそろえています。値が安く品質も良いことはお買いくだされば はっきりわかっていただけるでしょう。

（芦屋商工会）

ご来店を待つ
芦屋商工会員

12月の市民ハイキング

ことしもいよいよ終わりに近づきましたが、本年度最後のハイキングを行ないます。昼食には、おいしいおつゆでもこしらえて、楽しい山での食事をしたいと思います。スキーのためこのつぎは四月になりますので、ぜひご参加ください。

日時　十二月十日（日）午前八時（雨天の場合は中止）

集合場所　阪急芦屋川駅前

コース　芦屋―御影…住吉川…お多福山…ロックガーデン…芦屋・十ぎ（家族向）

会費　大人　七十円　小人　六十円

携持品　昼食、水筒、雨具、おわんか、コップ

注意　はき物は運動ぐつか登山ぐつのこと

お申し込み、お問い合わせは教委体育保健課（②二二二）へ

展覧会2つ

第12回童美展

児童の個性と、いきいきした創意の作品展です。みなさんのおこしをお待ちしています。

会期　12月8日（金）―11日（月）
午前9時から午後5時まで

会場　精道小学校講堂

第6回芦屋市書道展

最近書道をする人が多くなってきました。12月14日（木）から17日（日）まで精道小学校講堂で書道展を開きます。みなさんお誘い合わせになってご参観ください。時間は午前9時から午後5時までです。

道路はみんなのものみんなで広くきれいに

こんなのはみんなの迷惑です。やめてください。

青空駐車
路上にはみ出た商品、陳列台、生け垣
放置された建築資材
道路での作業や修理

第三種郵便物認可 昭和29年1月25日

Xマスやお正月を ぜひ子供本位に 親子がとけ合える絶好の機会

クリスマスだ、新年だと、年末年始がすぐそこにやってきています。そしていや応なしに、子供もおとなも年を重ねます。年の曲がり角にあたって、おれはまだ若いと情熱を燃やす親、精一ぱい背のびをしておとなになろうとする子供たち、いろいろ問題を含んでいるようです。

年末年始は、日頃の仕事から解放され、家族が全員、本当に和やかに、楽しく団らんできる、一年中でただ一度の時期だと思います。日常の業務のため、ゆっくり子供に接する機会の少ないお父さん方も、せめてこの時期は、子供中心の家庭にしてあげていただきたいと思います。また、青少年自身は、新年という機会に年一年と成長する自分をよくみつめ、将来の設計をたてるべきでしょう。

市青少年問題協議会では十一月二十七日会合を開いて年末年始の目標を定めました。よい市民たるべき健やかな青少年を育てるため、どのご家庭でも、この目標にそうよう、いまからお考えいただきたいものです。

1 明るい家庭をつくろう

クリスマスや、新年には家庭全員が楽しめ、団らんできる楽しいプログラムをみんなで相談しましょう。〝話し合い、助け合い〟してこそよい家庭が生まれます。おとなが「近頃の若い者は」といった意識をすてて子供を理解し、子供はまたおとなを尊敬することによって、青少年はのびのびと健やかに育つでしょう。

自分の子供にかぎってという無関心な親や、無理解な親の家庭に非行少年の多いことを考えてください。

2 良い遊びを育てよう

恵まれたおもちゃや施設があるからといってそこに楽しい遊び、良い遊びが生まれるとは限りません。むしろ遊びのやり方と子供たちの人間関係が大事です。危険な場所や、危険な道具を使っての遊びよりも、よいお友達と、よりよい方法で楽しむ中に生活の情緒が培われ、技術が養われます。健全なレクリエーションがどの社会でも、人格の評価の重要な要素となっていることを考えてほしいものです。

3 社会道徳を高揚しよう

「まあいいじゃないか……」といっておとなたちは、青少年に酒、たばこをすすめます。世のおとなたちに一考してほしい問題がここにもあります。また、お互い隣人が力をあわせ、町を美化し、青少年の良い仲間づくりや補導に協力してほしいと思います。明るい環境、愛情豊かな社会に悪い芽は育たないはずです。

4 事故を防止しよう

終夜門灯をつけていただくこと。深夜のひとり歩きをやめることは、たびたび、市民の皆さんに呼びかけられています。芦屋の町にもこうしたことから被害をうけた事例が少なくありません。年末年始は交通事故も多い時期です。みんなが交通規則を守るだけでなく、禁止されている中学生が原動機付自転車に乗っていたり、道路上で遊んでいる子供がいれば、おとなたちが気をつけてとめなければなりません。

テレビをよく見る運動

テレビの番組の良し、悪しはよく世間の問題になりますが、最近青少年に見せてはいけないような映画フィルムをテレビで放送する動きがあるようです。テレビの内容がいま以上に悪くなってはたいへんだというのでいま兵庫県下で、テレビの内容をよくするため、番組を見られた感じを率直にテレビ局とスポンサーにしらせる運動が行なわれています。

テレビを見ていてもし青少年に悪影響を与えるような番組がありましたら、ハガキに

「貴局が放送（貴社がスポンサー提供）されています次のテレビを子供に見せることは悪い影響を与えますので取りやめてください。題名、放送日時、局名悪いところ」

を書いて、テレビ局、スポンサーにぜひ出してください。

母親会がまた 映画と話し合　打出南宮町のちどり会、大東町のすみれ会という二つの母親会では、十月に行なって好評だった補導映画と話し合いの会の二回目を市立公民館の後援で行ないます。ちどり会は十二月五、六、八日、すみれ会は十二日から三日間です。

アメリカ カナダを訪れて ㊦

目を見はる道路の完備

芦屋市長 内海 清

モンテベロの提携行事に出席後、ロスアンゼルス、モンテリー、サンフランシスコ、ホノルルを経て、米国旅行を終えたわけです。すでに二回にわたり姉妹都市モンテベロの状況とトロントの広域行政についてご報告をいたしましたので、今回は、旅行中の雑感と、歴訪した米国各地の印象を簡単に記してみました。

わたくしたち芦屋市代表団を乗せた日航のジェット機が東京空港を出発しましたのは、八月十六日午前九時でした。高度八千八百㍍時速九三五㌔㍍の機内で、大平洋上を眼下にチーズとお寿司を楽しむことができました。羽田発四時間後給油のため、ウエーキ島に三十分着陸、時差の関係でここで時計を三時間進めました。ウエーキ島からホノルルまではまた四時間余り、その途中でさらに時計を二時間進め、午後十一時半頃ホノルルに到着しました。ここで米国に入国する手続きをとりました。

とこ夏の島ハワイの夜は、さすがに太平洋上の楽園といわれるだけ何かしら、はしゃいだふんい気につつまれていました。小憩の後再び機上の人となり、百万ドルのホノルルの夜景を後に一路米本土西岸まで四時間半、時計をまた三時間進めて十六日の午前七時三十分ロスアンゼルスに到着しました。

ロス空港では、モンテベロ市長をはじめ、カーチナー夫人、ドリスコール夫妻および多数の市民に出迎えられました。空港からは、パトロールカー二台を先導にモンテベロまでパレードしたのですが途中の道路のすばらしさには、先進国の経済力というより隔世の感をうけました。二段三段の立体交差一方通行で百㌔㍍以上のスピードでとばせるハイウェイはまことにみごとなものでした。

全米一のロスアンゼルス市庁舎

入院費一日約二万円

外国旅行で一番困るのは病気にかかることで、もし病気になればいくら金があっても足りません。また二、三日の滞在では洗濯はホテルで自分でしなければなりません。モンテベロ共済会病院で聞いた話ですが、病気になるとたいへんで入院費が一人一日平均五一ドル（約二万円位）かかるそうです。それで多くの米市民は保険に入っており、保険会社が医療費を支払うとのことでした。

ロスアンゼルス市役所は全米一の立派な庁舎です。この都会の日本人街を訪ずれますと、日本料理がなんでもそろっていました。

モンテベロからサンフランシスコまでは、ドリスコール氏が車で送ってくれました。左に雄大な太平洋の実に見ごたえのある景色をながめ、時速百十㌔㍍のスピードで北上するのです。途中景色のよいモンテリー（人口約三万人、うち日本人が二、三千人）という町のモーテルで一泊しました。その夜そこの〝銀座〟という日本料亭でスキヤキとテンプラをごちそうになり、異郷の空で琴の音を聞きながら久し振りに舌づつみを打ちました。

アメリカの各所で気がついたことですが、車の運転は、あくまで歩行者優先の原則が守られています。どんな場合にも人命尊重、規則厳守の精神が徹底しており、非常にうらやましく思いました。

サンフランシスコは、年中合服で過ごせるほど気候のよい都会だそうです。ここでは、八月下旬に訪れた時も婦人は合オーバー、毛糸を身につけていました。有名なゴールデンゲートブリッジと、ベイブリッジ（長さ十二・九㌔㍍世界最長、二十五㌔）を見物しました。ゴールデンゲートブリッジも通行税二十五㌣を払って対岸の丘に渡るのですが、この丘からの眺めは全米一と称されています。

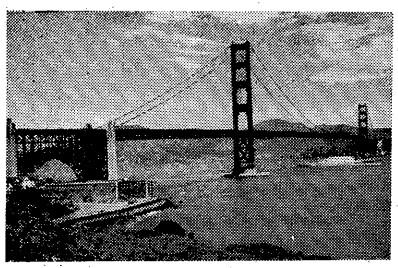

雄大なゴールデンゲート橋

東部に乏しい明るさ

サンフランシスコを飛び立ちニューヨークに到着したのは、二十六日の午前です。折から小雨が降っていましたが、何かしら西部の明るさがなく、空港の道路から眺めた街のたたずまいは、多少暗い印象をうけました。場末の歩道にはむぞうさに草がはえている所もあり、西部の清潔さとは対照的でした。

大ニューヨークを二、三日の滞在で知ろうとするのはとても無理です。二十七日は親せきの者の案内で世界一の高いビル、エンパイヤステートビル（一〇二階）のあるマンハッタン地区をドライブ見物をしました。翌二十八日芦屋にも来た金髪ガールスカウトの幹部であるミス・ホールに再会し、彼女の案内で、国連ビルをはじめ、市役所などを訪問しました。ニューヨークの市役所は、約百六十年前の一八〇三年から建設され十年後の一八一二年に完成したものだそうです。

市会議員の数は、二十五人と非常に少数です。市長が議会に出席するのは月一回の予算議会だけで市長、議長、と全市五人の区長が集まって案件を処理すると秘書からききました。旗がいく本もたてかけてある議場の別室にはワシントンがすわったいすがかざられていました。

この世界一の大都市には、世界中から人間が集まっています。近年は、プエリトリコ人が多数転入し、ニューヨークのまんなかは、黒人その他の異民族が多数住みついています。こうした現象は、社会倫理の低下の原因にもなり、富裕階級の人々が税率の低い郊外に移住する一因ともなっています。

ホテルコントは、ニューヨークから飛行機で三時間です。有名なナイヤガラの滝はトロントから車で二時間、ここでも道路のすばらしさに舌をまきました。全然平面交差がなく、時速百㌔㍍以上ノンストップのドライブは実に快適です。

ナイガラの滝は、絶景というほかはなく、新婚旅行の好適地になっています。滝の下には世界一の大発電所が建設工事中でした。

シカゴに都市再開発の成果

シカゴは、ニューヨークに次ぐアメリカの大都市です。昔は犯罪の都として悪名高ったのですが近年は、都市の再開発が積極的に推進されています。スラム街、不良住宅街はどんどん撤去され、三十階以上の大アパートが芝生の中に建設されていました。そして郊外に逃げだした富裕階級を再び市街に引きもどすことに成功しているそうです。ミシガン湖にのぞんだ住宅街が美しくとても感心しました。

ここで見物したのは、エバーストンの高級住宅街、医学で有名なノースウエスタン大学、バハイ寺院（イラン）、ケネディ大統領の父親が所有している六千室もあるという世界一の大きなビル等です。

帰りは、シカゴから給油のためサンフランシスコ空港に着陸、さらにホノルルまでひと飛びしました。そこで二泊後「レイに迎えられ、レイに送られる」というハワイのいいつたえどおりレイに送られて九月四日日本の東京空港にかえってきたのです。

国連ビルの偉容

SCAA 会員募集

民間でも都市提携事業を推進しようと設立された芦屋姉妹都市協会（SCAA）では、十二月二日、訪米代表団報告会と臨時総会を開催し、今後の事業もきめました。同協会では、モンテベロ市に毎月定期便を送る。英語弁論大会を主催する。留学生についても市に交渉する等を行なう計画です。入会ご望の方は市役所内同会事務局へ。

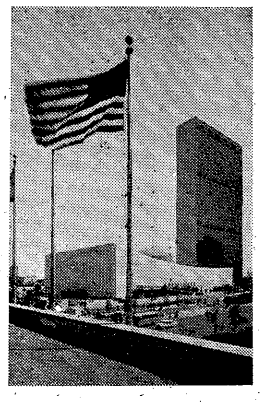

年末です 物騒です

芦屋警察署では、正月十日まで年末年始の特別警戒を行なっています。しかし、なにより必要なのはみなさんの協力です。向こう三軒両隣がお互いに力を合わせて、犯罪のない楽しい正月を送れるようにしましょう。

▼押し売り　年末には特にしめなわなどの押し売りとか、ゆすり、たかりが所得倍増を企てています。もし、これらに出会ったときは強い態度できっぱりと断わると同時に、人相、服装、ことばづきなどの特長をとらえて一一〇番へお知らせください。

▼大金　これからはなにかと、大金を持たれることがあるでしょうが、少しでもぶっそうだと思われるときは、近くの交番所、駐在所へお寄りください。警官がお宅までボディガードをお引き受けします。

▼夜道　特に女性の方は暗い夜道を避けましょう。また、安心はできませんが、一人よりは二人、二人よりは三人つれだっての方がぶんなんです。

▼オモチャ　近ごろはオモチャといっても油断できません。ピストル、カッツケ玉などでの危険な遊びや、刃物を持つことは事故のもとになります。

▼一一〇番　万一、被害のあったとき、それを目撃したときには、現場はそのままにしてすぐ一一〇番へ知らせてください。はやい知らせはそのままスピード逮捕につながります。

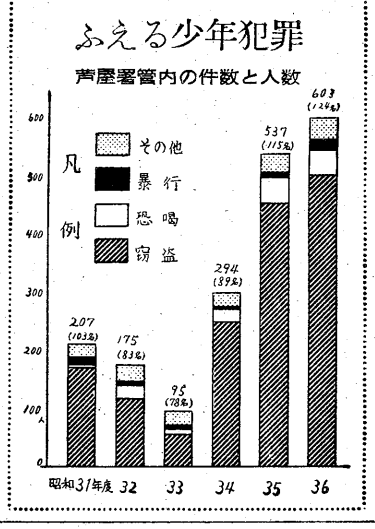

芦屋原水協 常任理事会

芦屋市原水協では、去る十月三十日の常任理事会で次のことを決定し、活動することになりました。

1 三十五年度決算では、分担金の納入率が悪く運営にさしさわりがあるので、趣旨をよく説明して、協力を願う。

2 役員の改選はいろんなようで会を開くことができないので、この常任理事会で改選した（団体代表がかわったほかは全員留任）

3 今後の事業としては、

(1)十一月二十二、三日に広島で開かれる原爆後障害研究会に参加し、その結果を広く知らせる。

(2)死の灰防止対策PRのためビラを配布する一方、被爆者救援の街頭募金を行なう。

(3)先頃の核実験に対し、米・ソ大使館へ、本役員連名で、抗議文を送付する。

4 昭和三十六年度予算については、分担金の徴収撤底、市補助金の早期受領等、財源確保を期する。

5 この常任理事会を本年度総会にかえ、この記事を報告にかえる。

ボーナスの1/3は ぜひ郵便貯金へ

ことしのボーナスは、金融引き締めの影響があるとはいえ、今までの企業の好況を反映し、総額で七千億円、昨年同期の二割増しといわれています。今後は次第に不況になってくるとうたされていますが、さえあれば憂いなし、まとまったお金の入るこの機会に安全有利で税金のかからない郵便貯金をぜひご利用ください。郵便貯金には利殖むきの定額貯金と、あります。定額貯金は六カ月たてばいつでもおろせ、しかも利子は半年複利で計算され、最高利廻り七分二厘という断然有利な貯金です。通常貯金は出し入れ自由で、日歩一銭近くもの利子がつきます。現在郵便局では、定額貯金創設二十年記念の美しい証書を発行しています。また、十二月からは冊子式定額貯金証書の発行を予定しています。（郵便局）

いつでも自由におろせる通常貯金

ある市民の願い　十一月十五日頃、犬にほえられ、わが子のようにかわいがっていた白い手乗り文鳥二羽とじゆうしまつ一羽を逃しました。もし、持主不明の小鳥を飼っていてくださる方がありましたらご一報ください（呉川町67村上知応方一ノ木教江）

簡単、低利な国民金融公庫の恩給金融　国民金融公庫では、旧軍人、文官の恩給や遺族扶助料または地方公共団体や、公務員共済組合等の年金を担保として低利で融資を行なっています。簡単な手続で申し込んでから二、五日で融資が受けられ、緊急の場合には即日融資の便宜も計っています。

この融資は、事業資金はもちろん、生活費、冠婚葬祭費、医療費、高利債の借替などにも利用できることになっています。

貸し出し条件

一 貸し出し限度　恩給等の二年半分以内（ただし二十万円が限度）

二 利率　年六分（月五厘）

三 返済方法　公庫が代理受領した恩給給与金を元利金に充てる。

四 保証人　一人以上

問い合せは、神戸市生田区栄町通五丁目三二　国民金融公庫神戸支所（電話　神戸④四九八一）へ

入賞校発表会で全国に放送中の山手中合唱部員たち

日頃の鍛練が実を結び
全国一の快挙達成
山手中合唱部

山手中学校合唱部は、（指揮大曽富子教諭ピアノ伴奏小田格君）今年度のNHK唱歌ラジオコンクールに出場し、みごと全国大会で優勝をとげるという快挙をなしとげました。

本年度の参加校は、全国で千四百七十校の多くにおよびましたが県の予選では、昨年度の全国優勝校精道中学とともに一、二位を獲得して近畿大会に進出し、ここでは大阪の名門三国ケ丘中学を破って晴れて近畿代表にえらばれ全国大会にのぞんだものです。全国大会は、近畿大会で一位となった当日（十月二十三日）の午後に、課題曲「山によせて」、随意曲「風になりたい」を録音したものを十一月五日に東京で審査するといった形式で行なわれました。

このコンクールは、毎年実施されているもので山手中学は、すでに過去九年間連続して参加し、その間、県の優秀校あるいは代表校近畿の優勝校あるいは代表校にえらばれつづけてきました。

こうした長年の伝統にめぐまれた部員は、大曽先生の熱心な指導とあいまって、本年はコンクールにそなえて、非常にはりきり夏休みに淡路島の江井に二泊三日の合宿練習を行なうほどでした。コーラスは、特にチームワークが大切なのですが、この合宿は、全員が寝食をともにすることにより、すばらしいチームワークを作り、これが最後までくずれない全員の団結を生む好因となったと、大曽先生は優勝の苦心談に語っています。十一月十九日の全国ラジオ、テレビを通じての発表演奏および表彰式に部員一同は、十七日に上京し、晴れの舞台にのぞんできました。部員一同は先輩、父兄はじめ、市民こそってのご声援に心から感謝しています。

花をそえたPTA
秋の作品展と音楽会　山手小

十月十九日と二十日の二日間、児童作品展覧会を開きました。習字の展示会は低学年は硬筆で高学年は毛筆か硬筆のものを一人一点ずつ出品し、学年ごとにまとめて展示しました。高学年では、ローマ字の作品もありました。図画は、台紙がきまっているために大きさがそろいましたが、見ごたえのあるものが多くありました。

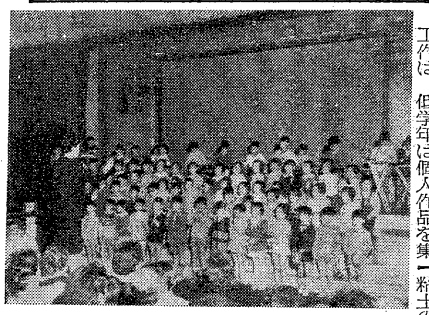

工作は、低学年は個人作品を集めました。一年生の「動物園」二年生の「お店やさんの町」三年生の「おとぎの国」などおもしろいかわいいものでした。四年生の「広告塔」は、創意がのびのびと表現されていました。五、六年は木や竹、アルミ板などを使った立体構成でセンスのするどさを見せ粘土の群像や本だてなど、変わったデザインや構成のものが多く見られました。

PTAの出品作品は、一三〇点余りもあり、一教室では気の毒なくらい変化に富んだ作品が並んでいました。山手小学校のおとうさんや、おかあさん方の多彩な趣味や技芸がうかがえました。

音楽会の歌唱は、各学年とも二組が一ステージになり、日頃の学習ぶりを十分発揮したものでした。器楽演奏は、各学年に一ステージずつの割り当てとなりました。このほかに、演劇クラブによる劇「ウィリアム・テル」や、コーラスクラブの合唱、器楽クラブの合奏など、毎週水曜日六校時に学級をはなれた同好の児童でつくっているクラブ活動の発表も行ないました。

PTAのコーラス部員生まれて六年になり、この音楽会でも「故郷」「登山電車」など洗練された美しい歌声を聞かせていただきました。（上写真は音楽会で熱演中のこどもたち）

キノコ採りに歓声
お山で自然の子に帰る　山手幼

「先生おはよう、どんぐり見つけた」「こんな葉っぱがあったよ」「緑と赤が混じっているねん」と、すがすがしい朝の会話が、はずむこの頃です。

そんな子どもたちの気持が盛り上り、皆で山へ出かけることになりました。

背の倍もある木の茂みに「恐いな先生」「なんや薄暗くて森みたい」木の枝をさけるだけで精一杯の子ども、足をすりむいて、いってくる子ども、ならすぐ薬をと、いってくる子ども必死になって登っていきます。木に隠れて見えなくなると「先生、どこ？」と呼びながらも、今までの温室的な気分が吹きとんだたくましい姿が見受けられます。やっと、足元にきのこを見つけて「あっ、まつたけや、毒のやで」「これ食べられるで」と、だれもかれもいっしょうけんめいできのこに飛びつきます。

「ここも、ここにも。見に来て」と、おおにぎわい。「あっ、こんな変わったのが、さっきとちがうね」「とんがったかさが、ぎざぎざになってるし」といいながら引っ張り採ろうとしたら、ぽきっと折れてしまいました。「あーノ」皆がとても残念そうです。「今度は、よく気をつけて採ってごらん」自信なさそうにうなずいていたが「やっぱりあんわ、手伝って」と呼びにきます。強い木の根に囲まれたきのこが、なかなか離れず、協力して採れたとき、みんなは思わず歓声をあげます。

一つのことを成し遂げた喜びや満足感は、きっとこの子どもたちによい経験として残るでしょう。採ったきのこをかかえて、ちょっぴり恐かった初めの気持とは大違いの元気さでもどってきます。

なぜ「葉っぱ」は、色が変わるのかしら、葉の落ちない木もあるなど、自然の営みの不思議さに気づき、驚き、幼いなりにこれらの変化を理解しようと見つめているようでした。こうして、少しずつ子どもたち自身の力で、目を開いて成長してくれることを願っています。

赤いかき、黄色い葉
精道幼稚園児も秋の山へ

近頃、わたくしたちの周囲から自然の風物が少なくなりつつあることは、心寂しい感じがします。それでも、まだ芦屋は、自然の風景に恵まれています。

先日も、秋の山を求めて岩ケ平方面へ出かけました。かきの実がたわわになっているのに目をむけた子どもは「かき、かき、たくさんきれいね」また「赤い葉も、黄色い葉も、わあ、きれい」と紅葉の美しさに気をとめています。春の入園当時とちがって子どもの興味とするところ、関心のしめし方などが違っているようです。やはり、二学期だなあ!!と、子どもたちの成長に、ふっと感じられるものがありました。

目的地の森へ着くと、枝の茂った森の中へもぐって入りました。ドングリ、松ぼっくり、きのこのいろいろの形をしたのが土の上に落葉の中にちらばっています。これを拾う子どもたちの動作は、まことに目まぐるしいものです。時ならず、とぼけたようにカエルがとび出してきたりします。小さな手で、落葉の重なりに穴を掘って「カエルの寝どこやね」と喜んでいる子どももいます。固く枝にひっついたみのむしや、大きなフワフワの袋に包まれたかまきりの巣なども子どもたちにとっては宝です。

こうした園外での生活は、実にたのしいものです。ここでは型にはまらない遊びへの発展が見いだされ、おおいに生活を広く深いものにと導いてくれます。残る秋をじゅうぶん楽しみ、やがてくる冬休みへの話題とも結びついて、二学期のまとめを補いっぱい盛り上げておきたいと思います。

給食始めて15年
体位向上に大きな功績
カロリーよりおいしい給食へ

「きょうの給食なんだろう」……給食当番は目をかがやかせ、鼻を動かせて給食室に集まってきます。広々とした調理場きれいにみがかれた配膳だな、ピカピカ光ったミルクポットや食かんがならんでいます。優しいおばさんたちから給食をもらった当番の児童たちは、うれしそうに教室へ戻っていきます。（写真はいずれも岩園小学校における給食風景）

芦屋では、戦前からすでに学校給食が行なわれていました。昭和八年精道小学校で「学校弁当、学校食事」と呼ばれていた完全給食がされていたのです。

戦後、昭和二十二年全国的に学校給食が行なわれるようになり、本市でも、全市小学校いっせいに始まりました。戦災校舎復旧と並行して四小学校に給食室を建てました。給食機械　器具の購入、栄養士、調理士の配置、給食物質の調達など、当時の社会情勢のもとでは、すべてが苦労の連続でした。学校給食といっても国民みなが栄養失調のような食糧事情下で当初は進駐軍の好意による物資、脱脂粉乳に始まり、ジュース、バター、グリンピース、コンビーフなど、たんぱく補給がやっとのありさまでした。

昭和二十六年本市では他市にさきがけて完全給食を始めました。これは、当時のご父兄の深い理解と協力があったればこそでした。昭和二十八年、学校給食法が制定されました。それは学校給食が及ぼした功績を国家が認めたことにほかなりません。そして学校給食が単なる栄養補給だけでなく、明文化した目標を持つようになりました。

教室ではおいしそうにゆげのたったパン、ミルク、副食が並んでいます。校内ラジオからは音楽が流れてきます。行儀よく口を動かせている児童の顔は、日ざしを浴びて、しあわせそのものようです。音楽が終わると給食の内容やカロリー、副食物の産地などが説明されます。

このように教育としての学校給食は、児童の偏食をなおし、バランスのとれた栄養を通じて体位の向上に役立ちます。ひいては、国民の食生活改善にも一役かっているわけです。また、集団給食によって、社交性のあるテーブルマナーも身につきます。

学校給食は苦難の誕生から、はや十五年を経過しました。その間の青少年の体位向上は目を見はらせますが、これも学校給食一家庭の食生活改善が生んだ成果といえましょう。

児童たちの体位の向上は、さらに給食内容の改善を要求しています。給食内容の改善はまた、あすの青少年の体位向上を約束するものです。そこで文部省は国の栄養政策、食糧政策とも関連をもたせられるよう「学校給食制度調査会」を設けました。一方、保健体育審議会でも、児童たちの体位にあった給食内容に改めるよう、新しい栄養基準量と食品構成を文部省に答申しました。その答申は、パン、大豆類をへらし、肉、野菜、果物、ミルク、卵、いもなどの使用量を増やそうという内容で、カロリーよりも栄養量の引き上げをはかる一方、まずい給食から脱皮して児童たちに喜ばれるおいしい給食にしようというねらいです。

栄養量と味覚とは、車の両輪のような関係で、せっかく栄養量が計算され、苦労して調理されても食べ残しが出るとカロリーと栄養量は不足してしまいます。

本市でも、新しい給食基準量および食品構成による学校給食を、明年四月から実施するよう種々検討中です。本市に即した給食内容の改善には、諸物価の値上りがからんで、若干の給食費値上りが予想されるようですが、父兄のみなさんのご理解ご協力をお願いしたいと思っています。

学校給食も十五年を経過し、いろいろな意味で曲り角に立ってきたようです。関係者にとって給食内容の改善、給食設備の改良、幼稚園と中学校に対する完全給食の実現等が今残されている課題です。

給食が生んだもの

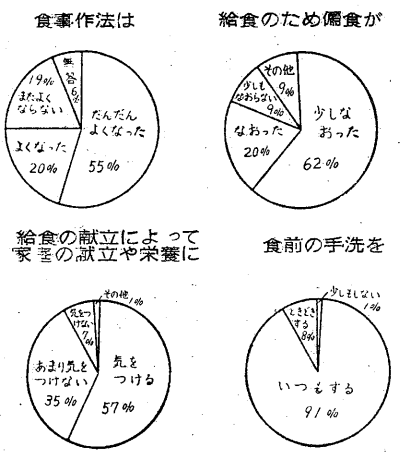

年々大きくなる体格
—各年の小学校6年生—

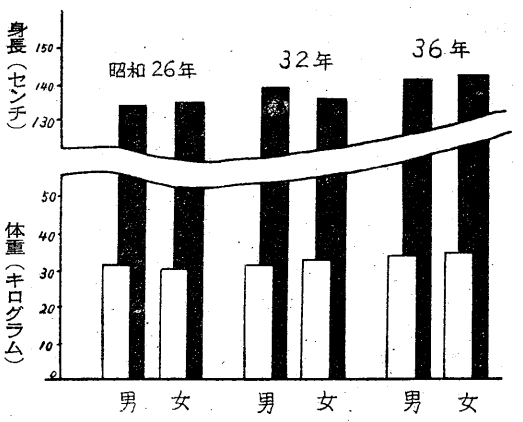

機械や電気にも
強い女性に
精道小

「理科なんて、大きらい。だって女ですもの」といわれたのは昔の話です。

ヘビやクモの類でも、飼ったり接したりする機会を多くすることで、ほのかな暖か味もわいてこようというもの。食わず嫌いで、盲目的に、理科は、いやらしいもの気味の悪いもの、こわいものとして、女生徒に敬遠されてきたのは過去の姿。最近、科学を志す女生徒の数が増してきたことは、まことにたのもしい。

生活の合理化、能率化に伴い、家庭台所用品に至るまで、機械化されている時代です。これらをじゅうぶん使いこなせてこそ、はじめて文化生活をしているといえます。人間が発明した機械に、人間が使われているようではだめ、やがて、これら機械の操作にたずさわる女生徒たちにも、科学に対する関心が深まってきたことは、よろこばしい現象です。

毎週、金曜日の午後の一とき、クラブの一員として、多くの女生徒が、男生徒に負けず、気象観測や、理科機械の操作にふけり、薬品調合に慎重な手つきをみせ、あるときは、顕微鏡で微生物の世界を学び、物体構造にメスを光らせる姿は、明るい将来を約束し、実にたのもしい。（上写真は真剣な表情で顕微鏡にとりくむ女生徒）

図書館だより

今月の新着書

○松本清張　影の車○高津勉　黒潮のはてに○ありて○倉橋由美子　暗い旅○外村繁　濡れにぞ濡れし○秋山健一郎　恐るべき労働1○秦郁彦　日中戦争史○諸橋轍次　漢字漢語談義○ペリュショ　フランスの若者たち○大河内一男　家庭経済学○いいだ・もも　斥候よ夜はなお長き○金子登　智恵○任井すゑ　橋のない川○川喜田愛郎　小児マヒ○アドルフ・ポルトマン　人間はどこまで動物か○マンフレート・グレゴール　非情の町○井手文子　青鞜○太田信之　機械工場の精密測定○フレッド・クック　CIA○森茉莉　恋人たちの森○鶴月洋　宣伝文○オクセンシェールナ　ヴァイキング○篠田統　米と日本人○曽沢豊雄　発明成功の秘訣○十返肇　十返肇の文壇白書○伊藤長正　第三のエリート○松本清張　黒い手帖○福田恒存　私の国語教室○生活科学調査会　主婦とは何か○竹下春見　新編道路工学

その他多数新着、火曜日以外毎日9—17時無料公開、読者相談にも応じます。小槌町市立図書館（電話②五九七八）