

# あしや 報 告

2月は  
固定資産税 第4期分  
の納期です  
28日までに市金庫(市役所)  
または市内郵便局・市外取扱い銀行へ

昭和38年 2月5日 第159号 毎月1回 5日発行、全世帯配布 昭和29年1月25日 第3種郵便物認可

発行所  
兵庫県芦屋市精道町93  
芦屋市役所  
発行人 芦屋市長 内海清  
編集 秘書室広報統計係  
印刷所 オール出版印刷株式会社  
(定価 2円)

本市の推計人口  
(1月1日現在)  
総数 60,048  
男 29,485  
女 30,563  
世帯数 15,086

## いよいよ整地に着工 校舎完成は来年三月ごろ

来年三月校舎落成を目標に、市立芦屋高校本校舎敷地の整地工事が近く始められます。

市立芦屋高校本校舎敷地の整地工事は、市立芦屋高校の敷地が、市立芦屋高校敷地の西側にあり、敷地の面積は約二万八千平方メートル、傾斜に依り、上からコートの敷地、運動場、校舎の敷地、体育館の敷地と四つに分かれ、階段状に整地する計画で、整地完了は七月末の予定で

### 特別教室と図書室を増築 新入生 川西町の仮校舎 迎える

一方、川西町の市立仮校舎は、四月の第二回入学に備えて、特別教室校舎の増築が二月末から進んでいます。現在は第一回生が二学期だけで、普通教室三室を特別教室に使用していましたが、第二回生が三学期入学すると、普通教室も満員になるので、現校舎の西側へ軽鋼骨造平屋建の特別教室の棟を増築することになりました。

## 市立 山ろくに本校舎

用地は、計画図にもあるように海抜平均百四十三メートルという山林を切り開いて整地されます。この工事では約一萬八千平方メートルの面積に、約一萬八千平方メートルの傾斜に依り、上からコートの敷地、運動場、校舎の敷地、体育館の敷地と四つに分かれ、階段状に整地する計画で、整地完了は七月末の予定で



増築の基礎工事により、川西町の仮校舎

### ぜひご覧ください 固定資産の課税台帳

3月1日—20日

昭和三十八年度固定資産税の税額算定の根拠となる価格、そのほか必要な事項を関係者の方々に自由に閲覧していただきます。これは、昭和三十七年中に地目の変更、土地の分筆、合筆、家屋の新築、増築、改築など異動があった

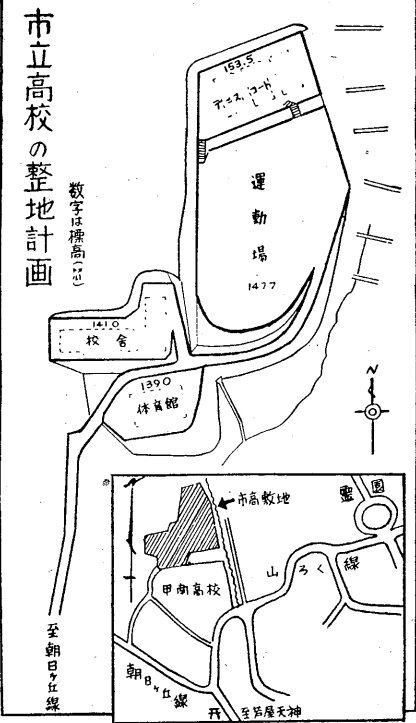

市立高校の整地計画

本年最初の第一回臨時市議会は、二月二十五日から二十九日まで開かれ、市立高校本校舎の整地工事に関する議案などが審議されました。

▼第一日(二月二十五日) △総務常任委員長報告(一) 第一号議案「訴訟行為の進行を市長に委任することについて」は、原案どおり可決。

第二号議案「昭和37年度義務教育施設整備事業費起債について」可決。精道中学校体育館の資金に充てるため、五百万円を借り入れるもの。

第三号議案「財産の処分について」可決。北部土地地区整理事業などを戸田組および相互建設工業と契約を締結し実施するもの。

第四号議案「財産の取得について」可決。市立病院のエレベーター設備工事、富士輸送機と契約を締結し実施するもの。

第五号議案「人事費の膨張とその対策について」は修正可決。第六号議案「人事費の膨張とその対策について」は修正可決。

第七号議案「土地売買契約の締結について」は修正可決。第八号議案「財産の取得について」は修正可決。

第九号議案「財産の取得について」は修正可決。第十号議案「財産の取得について」は修正可決。

第十一号議案「財産の取得について」は修正可決。

### 市民会館の締結など可決 工事請負契約

衛生清火冷暖房設備工事を保坂工業と契約を締結し実施するもの。また、工事の完成がずれれば昭和38年度にわたるため、予算外義務負担とするもの。

第十二号議案「予算外義務負担の工事請負契約の締結について」(可決) 市立病院のエレベーター設備工事、富士輸送機と契約を締結し実施するもの。

第十三号議案「財産の取得について」は修正可決。第十四号議案「財産の取得について」は修正可決。第十五号議案「財産の取得について」は修正可決。

### 選挙相談室を開設

選挙管理委員会が、この春に行われる地方選挙(四月十七日県議、四月三十日市議)に備えて、二月一日から五月末日まで選挙相談室を開設しています。たゞ選挙権のことについては、住民登録をされたにすぎず選挙人名簿に登録されていないか、市内へ転入してきたが地方選挙については三月月の住所要件を満たさなければ選挙ができないのはどうでしょうか。

### 姿変える芦屋 各所で建設工事進行中



いま、市内各所で行われている工事が進められています。上に紹介した市立高校本校舎建設のために、整地工事が間もなく始まるほか、施設では下写真のように芦屋病院の再建工事が予定どおりに進行し、現在、地盤と一階のコンクリート打ちを完了しています。また市立隣保館とごみ焼却場が一月十日、西へ延長部分が四月中に開通する見込みで、既設道路と結ばれると延長約四割になります。

### 凍らせたらオシマイ 寒波で水道管破裂しきり

異常寒波で、ご家庭の水道管の凍結や破裂が続出し、水道部で直接受け付けただけでも約1,000件にのぼっています。水道管は、凍らせるともう処置なしになりますので、露出管にはワラ、ポロ、ナワなどを分厚く巻いて保護してください。

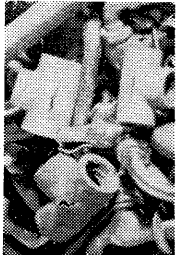

破裂した水道管やカラン

### 国民年金コーナー

老人になる前に、切られ、家族全員が自由にかかわり合う関係のものでした。子どもも、自然の運行は規則正しいもので、人間もまた自然の一部であったれば、はつらつとした青春があれば必ず老境があらわらぬもので、老人になることばかりきつたこと。それなのに、若い時代には老境を考えた、ひいては老人に対する理解がもたないことになりました。しかし、老境は寸刻のたゆみもなく、だれにもおぼびよっています。現在多くの老人の悩みは、経済生活上の不安もさることながら、情緒的な不安が、ほとんどの老人の上におおいかさかっています。その悩みとは、家族と同居できないのではないか、扶助養され、あるいは同居しているけれども、若い側との人間関係がたかたかといふと限りません。では、どうして家族と同居したいという願望をもつのでしょうか。たしかに老後の経済的扶養という問題もありますが、一つには家族制度の生活が営まれる場、すなわち「家」の存在、そして、この「家」の存在が、老人の生活にとっていかに重要なものであるか、係を直接検認を受けてください。

⑨ いまの若者もやがて老人になります。そのためには、まず過度期の老人の心理をじゅうぶん理解すること、若いうちに、何らかの社会保障(国民年金はじめ他の公的年金)を受ける準備をすることが大切です。

### 芦屋市立芦屋高等学校

募集人員 全日制普通科 第二学年 百五十名  
願書受付 二月十九日(火) 二十二日(金) 正午まで  
出願資格 ①中卒、または本年三月卒業見込みの者  
②本人が両親(片親の場合は父または母、両親ともない場合は後見人)とともに芦屋学区内に居住する者  
③他の公立高校に出席していない者  
④県内の国立、私立、他学区公立中学校の出席者は二月九日(土)十四日に受検予備登録届を提出すること。特別事情で本学区内に両親と同居していないときは、特別事情具申書により本校校長の承認を得なければなりません。

出願手続 入学願書に、住民票謄本、または住民票記載事項証明書と検査料二百円を添えて本校へ。  
学力検査 三月十八日、十九日  
合格発表 三月二十二日 午前十時  
詳細、諸用紙は芦屋市川西町九二本校(04870)へ

# 申告窓口を簡素化

## 申告しないと不利益

### 住民税個人は3月20日が期限

個人事業税は、申告時期が近づきました。今までは、所得税は税務署、個人住民税は市役所、個人事業税は県の財務事務所と三つに別れて申告してはらねばならぬが、納税者のみなさん、不満の声もありました。

そこで、この三つを簡素化し、国税の申告をした上で、市、市の申告もしていただく体制を整え、税務署と市役所とで一つの申告書を送られる方が、同封の郵便料金を受取るための封筒で、近くのポストへ切手を貼らないで出してください。この場合、受取書が必要な人は、返信料として十円切手を同封してください。

住民税の申告用紙は、今月中ごろ封の郵便料金を受取るための封筒で、近くのポストへ切手を貼らないで出してください。この場合、受取書が必要な人は、返信料として十円切手を同封してください。

所得税は、給与所得以外の所得が五万円以下の場合に申告する必要はありませんが、住民税では、五万円以下の場合でも申告書を出さなければなりません。

不審、不明の点は、直接市役所へお越しの上お問い合わせください。必ず期限内に申告をさせていただきます。期限内に申告をされないと、税法上、所得の控除が受けられないことになり、たいへん不利益となります。

所得税は、給与所得以外の所得が五万円以下の場合に申告する必要はありませんが、住民税では、五万円以下の場合でも申告書を出さなければなりません。

不審、不明の点は、直接市役所へお越しの上お問い合わせください。必ず期限内に申告をさせていただきます。期限内に申告をされないと、税法上、所得の控除が受けられないことになり、たいへん不利益となります。

所得税は、給与所得以外の所得が五万円以下の場合に申告する必要はありませんが、住民税では、五万円以下の場合でも申告書を出さなければなりません。

不審、不明の点は、直接市役所へお越しの上お問い合わせください。必ず期限内に申告をさせていただきます。期限内に申告をされないと、税法上、所得の控除が受けられないことになり、たいへん不利益となります。

所得税は、給与所得以外の所得が五万円以下の場合に申告する必要はありませんが、住民税では、五万円以下の場合でも申告書を出さなければなりません。

不審、不明の点は、直接市役所へお越しの上お問い合わせください。必ず期限内に申告をさせていただきます。期限内に申告をされないと、税法上、所得の控除が受けられないことになり、たいへん不利益となります。

# 市県民税の税率は？

## 課税所得70万円以下なら安くなった市民税

別表 1 市県民税の税率

課税される所得金額		市民税		県民税	
以上	以下	税率	速算控除額	税率	速算控除額
100円	150,000円	2%	0円	2%	0円
150,001	400,000	3	1,500	2	0
400,001	700,000	4	5,500	2	0
700,001	1,000,000	5	12,500	2	0
1,000,001	1,500,000	6	22,500	2	0
1,500,001	2,500,000	7	37,500	4	30,000
2,500,001	4,000,000	8	62,500	4	30,000
4,000,001	6,000,000	9	102,500	4	30,000
6,000,001	10,000,000	10	162,500	4	30,000
10,000,001	20,000,000	11	262,500	4	30,000
20,000,001	30,000,000	12	462,500	4	30,000
30,000,001	50,000,000	13	762,500	4	30,000
50,000,001円以上		14	1,262,500	4	30,000

別表 2 所得税と市県民税の控除の違い

控除の種類	所得税	市県民税
雑損控除	(あなたの受けた損失額) - (総所得金額 + 山林・退職所得金額) × 1/10の金額	計算は所得税と同じ。事業専従者給与額や控除額が違うので、違ってくる場合がある
医療費控除	(差引負担額) - (総所得金額 + 山林・退職所得金額) × 5/100の金額	計算は所得税と同じだが、上記と同じように控除される金額が異なることがある
社会保険料控除	あなたや、控除対象配偶者・扶養親族が負担することになっている社会保険料で、あなたが支払ったり給与から差し引かれた金額	所得税と同じ
生命保険料控除	支払った保険料が ①15,000円までの場合.....全額 ②15,000円をこえる場合.....45,000円 ③45,000円をこえる場合.....30,000円	支払った保険料が ①の場合.....所得税と同じ ②の場合.....30,000円 ③の場合.....22,500円
配偶者控除	97,500円(利子所得を除く所得合計が5万円以下の配偶者に限る)	配偶者は扶養控除の対象になる
扶養控除	通常の場合 15歳以上の親族1人につき.....50,000円 15歳未満の親族1人につき.....30,000円 配偶者控除を受けない場合 親族のうち1人は.....70,000円	年齢の区分なく ①1人目.....70,000円 ②2人目.....30,000円 ③3人目.....10,000円 配偶者の所得が5万円をこえるときは 1人目の人( )は.....50,000円
基礎控除	97,500円	90,000円
障害者控除	あなたやあなたの配偶者・扶養親族で心身に障害のある場合1人につき.....6,000円	市県民税の所得割から差し引かれる該当範囲は所得税と同じ 1人につき1,000円、県1,000円(あなたの所得が18万円以下のときは非課税)
老年者控除	あなたが明治31年1月1日以前の生まれなら.....6,000円	同左 市1,000円、県1,000円(明治31年1月2日以前に生まれ所得が18万円以下の人は非課税)
寡婦控除	老年者でない人のうち、夫と死別、離婚した後、婚姻していない婦人や、夫の生死が明らかでない婦人で、扶養親族のある人.....6,000円	該当範囲は所得税と同じ 市1,000円、県1,000円(所得が18万円以下のときは非課税)
勤労学生控除	大学、高校、盲学校等の学生で、所得があり自分の勤労による所得が97,500円以下で利子所得を除く所得合計が20万円以下の人.....6,000円	該当範囲は所得税と同じ 市1,000円、県1,000円
未成年者		昭和18年1月3日以降に生まれた人で各種所得の合計が18万円以下のときは非課税

別表 3

区分	県民税の所得割額から控除される金額
(ア)配偶者で扶養親族に該当するとき	240円
(イ)配偶者を除く15才以上の扶養親族1人につき	240円
(ウ)37年中の所得金額が5万円をこえる配偶者があり、かつ、扶養親族のすべてが15才未満の者であるとき、そのうちの扶養親族1人について	240円
(エ)事業専従者を有している人で	青色の場合1人につき480円 白色の場合1人につき240円

正し申告明る納税

軽自動車税については申告は、原則として軽自動車税を市税務課へ、軽自動車税を県税務課へ、それぞれ申告していただきますが、税金はどちらも税務課取り扱っています。廃車しているのに申告がないと、そのまま税金がかかります。廃車の申告があれば、その翌日から税金はかかりません。

所得税は、給与所得以外の所得が五万円以下の場合に申告する必要はありませんが、住民税では、五万円以下の場合でも申告書を出さなければなりません。

不審、不明の点は、直接市役所へお越しの上お問い合わせください。必ず期限内に申告をさせていただきます。期限内に申告をされないと、税法上、所得の控除が受けられないことになり、たいへん不利益となります。

所得税は、給与所得以外の所得が五万円以下の場合に申告する必要はありませんが、住民税では、五万円以下の場合でも申告書を出さなければなりません。

不審、不明の点は、直接市役所へお越しの上お問い合わせください。必ず期限内に申告をさせていただきます。期限内に申告をされないと、税法上、所得の控除が受けられないことになり、たいへん不利益となります。

所得税は、給与所得以外の所得が五万円以下の場合に申告する必要はありませんが、住民税では、五万円以下の場合でも申告書を出さなければなりません。

不審、不明の点は、直接市役所へお越しの上お問い合わせください。必ず期限内に申告をさせていただきます。期限内に申告をされないと、税法上、所得の控除が受けられないことになり、たいへん不利益となります。

所得税は、給与所得以外の所得が五万円以下の場合に申告する必要はありませんが、住民税では、五万円以下の場合でも申告書を出さなければなりません。

不審、不明の点は、直接市役所へお越しの上お問い合わせください。必ず期限内に申告をさせていただきます。期限内に申告をされないと、税法上、所得の控除が受けられないことになり、たいへん不利益となります。

所得税は、給与所得以外の所得が五万円以下の場合に申告する必要はありませんが、住民税では、五万円以下の場合でも申告書を出さなければなりません。

不審、不明の点は、直接市役所へお越しの上お問い合わせください。必ず期限内に申告をさせていただきます。期限内に申告をされないと、税法上、所得の控除が受けられないことになり、たいへん不利益となります。

所得税は、給与所得以外の所得が五万円以下の場合に申告する必要はありませんが、住民税では、五万円以下の場合でも申告書を出さなければなりません。

不審、不明の点は、直接市役所へお越しの上お問い合わせください。必ず期限内に申告をさせていただきます。期限内に申告をされないと、税法上、所得の控除が受けられないことになり、たいへん不利益となります。

別表 4

所得税	住民税
①20歳以上.....最高120,000円	①.....最高80,000円
②15歳以上.....最高90,000円	
③20歳未満.....最高70,000円	②.....最高50,000円

# 共通問題解決に近く発足

## 神戸 都市行政協議会

### まず海浜開発の問題から

神戸市と神戸市の行政協議会を設立しようとして、昨年秋に神戸市から申し立てられて、互いに事務担当者間で話し合ってきたが、いよいよ神戸市・神戸市行政協議会が発足することになり、これによって、行政上の仕事や事業を相手との協議により円滑に解決しながら行ない、両市の発展に役立てることができると見られる。

この協議会の名称は神戸市・神戸市を共同で作成するために二市以上都市行政協議会とされ、両市の間で協定し、規約を設けて協議会を組織することになっている。

この協議会は、地方自治法に基づかない任意の協議会、神戸市・神戸市行政協議会規約を定め、これによって運営されていく。そして、山、海、河、道、路、衛生など、共同で管理、執行し、連絡調整を図り、広い地域にわたる総合計画などをすすめることになっている。

決し、実現することが期待される。さあ、神戸市・神戸市の間で協定し、規約を設けて協議会を組織することになっている。

この協議会は、地方自治法に基づかない任意の協議会、神戸市・神戸市行政協議会規約を定め、これによって運営されていく。そして、山、海、河、道、路、衛生など、共同で管理、執行し、連絡調整を図り、広い地域にわたる総合計画などをすすめることになっている。

## インフルエンザ 日常の個人衛生が大切

このころ、毎年のようにインフルエンザが流行しています。近年にはいきなり寒波の襲来で寒い毎日が続いています。インフルエンザは、流行するからといって、インフルエンザを最少限度に抑えたいというものです。

二月九日(土)午後一時から山手隊演奏会。中休館で米海軍のマンモス空母「キティホーク」の演奏隊の演奏会が開かれます。市民の方も多数ご来聴ください。(主催)市教委、青屋姉妹都市協会)

米海軍軍楽隊演奏会。後一時から山手隊演奏会。中休館で米海軍のマンモス空母「キティホーク」の演奏隊の演奏会が開かれます。市民の方も多数ご来聴ください。(主催)市教委、青屋姉妹都市協会)

二月九日(土)午後一時から山手隊演奏会。中休館で米海軍のマンモス空母「キティホーク」の演奏隊の演奏会が開かれます。市民の方も多数ご来聴ください。(主催)市教委、青屋姉妹都市協会)

二月九日(土)午後一時から山手隊演奏会。中休館で米海軍のマンモス空母「キティホーク」の演奏隊の演奏会が開かれます。市民の方も多数ご来聴ください。(主催)市教委、青屋姉妹都市協会)

二月九日(土)午後一時から山手隊演奏会。中休館で米海軍のマンモス空母「キティホーク」の演奏隊の演奏会が開かれます。市民の方も多数ご来聴ください。(主催)市教委、青屋姉妹都市協会)

二月九日(土)午後一時から山手隊演奏会。中休館で米海軍のマンモス空母「キティホーク」の演奏隊の演奏会が開かれます。市民の方も多数ご来聴ください。(主催)市教委、青屋姉妹都市協会)

## 明るい次代 青少年の団体とよい子を育てるグループご紹介

### 「レジャー仲間」と「待たれる他業種との交歓」 青屋クリーニングOAA

「今まで同業者でつながり、互いに知らず知らずのうちに多岐にわたる活動がすすんでいく。これからは、レジャー仲間と他業種との交歓をすすめていく。青屋クリーニングOAAは、野山活動協会(OAA)の活動を、野山活動を通じて、主として中小企業に働く人たちが、休日や余暇を有効に使って健全なクリエーション活動を行なう。仲間としての活動の場を提供しようとするのがその活動のねらいである。県下には五十五の単位OAAがあり、青屋クリーニングOAAは、今のところ市内で二つの単位OAAである。当初、従業員の研修会として出発したが、三十六年八月に準備OAAとなり、昨年四月一

「レジャー仲間」と「待たれる他業種との交歓」 青屋クリーニングOAA

「レジャー仲間」と「待たれる他業種との交歓」 青屋クリーニングOAA

「レジャー仲間」と「待たれる他業種との交歓」 青屋クリーニングOAA

「レジャー仲間」と「待たれる他業種との交歓」 青屋クリーニングOAA

「レジャー仲間」と「待たれる他業種との交歓」 青屋クリーニングOAA

「レジャー仲間」と「待たれる他業種との交歓」 青屋クリーニングOAA

「レジャー仲間」と「待たれる他業種との交歓」 青屋クリーニングOAA

「レジャー仲間」と「待たれる他業種との交歓」 青屋クリーニングOAA

「レジャー仲間」と「待たれる他業種との交歓」 青屋クリーニングOAA

「レジャー仲間」と「待たれる他業種との交歓」 青屋クリーニングOAA

「レジャー仲間」と「待たれる他業種との交歓」 青屋クリーニングOAA

「レジャー仲間」と「待たれる他業種との交歓」 青屋クリーニングOAA

「レジャー仲間」と「待たれる他業種との交歓」 青屋クリーニングOAA

「レジャー仲間」と「待たれる他業種との交歓」 青屋クリーニングOAA

「レジャー仲間」と「待たれる他業種との交歓」 青屋クリーニングOAA

## さあ、ねずみ退治 薬は無料で配付します

ねずみが、穀物や農作物、山林、建物などに与える被害は、わたくしたちの想像以上のものがあります。ねずみ退治の薬は、無料で配付します。

ねずみ退治の薬は、無料で配付します。ねずみ退治の薬は、無料で配付します。

ねずみ退治の薬は、無料で配付します。ねずみ退治の薬は、無料で配付します。

ねずみ退治の薬は、無料で配付します。ねずみ退治の薬は、無料で配付します。

ねずみ退治の薬は、無料で配付します。ねずみ退治の薬は、無料で配付します。

ねずみ退治の薬は、無料で配付します。ねずみ退治の薬は、無料で配付します。

## 利用料金変わる 青屋クリーニングOAA

青屋クリーニングOAAの利用料金が改定され、宿泊料が二百円(従前は百円)になりました。これは、人件費、物価などが高くなり、これまでの料金ではじゅうぶんなサービスができなくなりました。

青屋クリーニングOAAの利用料金が改定され、宿泊料が二百円(従前は百円)になりました。これは、人件費、物価などが高くなり、これまでの料金ではじゅうぶんなサービスができなくなりました。

青屋クリーニングOAAの利用料金が改定され、宿泊料が二百円(従前は百円)になりました。これは、人件費、物価などが高くなり、これまでの料金ではじゅうぶんなサービスができなくなりました。

青屋クリーニングOAAの利用料金が改定され、宿泊料が二百円(従前は百円)になりました。これは、人件費、物価などが高くなり、これまでの料金ではじゅうぶんなサービスができなくなりました。

青屋クリーニングOAAの利用料金が改定され、宿泊料が二百円(従前は百円)になりました。これは、人件費、物価などが高くなり、これまでの料金ではじゅうぶんなサービスができなくなりました。

青屋クリーニングOAAの利用料金が改定され、宿泊料が二百円(従前は百円)になりました。これは、人件費、物価などが高くなり、これまでの料金ではじゅうぶんなサービスができなくなりました。

## 未請求の方はお早く 引揚者遺族給付金

引揚者遺族給付金の改正と時効期限の延長が行われ、この改正についてはお知らせしました。未請求の方は、お早目に請求してください。

引揚者遺族給付金の改正と時効期限の延長が行われ、この改正についてはお知らせしました。未請求の方は、お早目に請求してください。

引揚者遺族給付金の改正と時効期限の延長が行われ、この改正についてはお知らせしました。未請求の方は、お早目に請求してください。

引揚者遺族給付金の改正と時効期限の延長が行われ、この改正についてはお知らせしました。未請求の方は、お早目に請求してください。

引揚者遺族給付金の改正と時効期限の延長が行われ、この改正についてはお知らせしました。未請求の方は、お早目に請求してください。

引揚者遺族給付金の改正と時効期限の延長が行われ、この改正についてはお知らせしました。未請求の方は、お早目に請求してください。

## 母子家庭の皆さん 母の日の記念品

母の日は、母の偉大な功徳をたたえ、母の健康と幸福を祈る日です。母子家庭の皆さんには、母の日の記念品を贈ります。

母の日は、母の偉大な功徳をたたえ、母の健康と幸福を祈る日です。母子家庭の皆さんには、母の日の記念品を贈ります。

母の日は、母の偉大な功徳をたたえ、母の健康と幸福を祈る日です。母子家庭の皆さんには、母の日の記念品を贈ります。

母の日は、母の偉大な功徳をたたえ、母の健康と幸福を祈る日です。母子家庭の皆さんには、母の日の記念品を贈ります。

母の日は、母の偉大な功徳をたたえ、母の健康と幸福を祈る日です。母子家庭の皆さんには、母の日の記念品を贈ります。

母の日は、母の偉大な功徳をたたえ、母の健康と幸福を祈る日です。母子家庭の皆さんには、母の日の記念品を贈ります。

## 第二十回幸運の定額貯金

第二十回幸運の定額貯金の抽選結果を発表します。当選者は、おめでとうございます。

第二十回幸運の定額貯金の抽選結果を発表します。当選者は、おめでとうございます。

第二十回幸運の定額貯金の抽選結果を発表します。当選者は、おめでとうございます。

第二十回幸運の定額貯金の抽選結果を発表します。当選者は、おめでとうございます。

第二十回幸運の定額貯金の抽選結果を発表します。当選者は、おめでとうございます。

第二十回幸運の定額貯金の抽選結果を発表します。当選者は、おめでとうございます。

## 交通安全 交通事故

交通安全の重要性を再認識し、交通事故の防止を呼びかけます。安全運転をお願いします。

交通安全の重要性を再認識し、交通事故の防止を呼びかけます。安全運転をお願いします。

交通安全の重要性を再認識し、交通事故の防止を呼びかけます。安全運転をお願いします。

交通安全の重要性を再認識し、交通事故の防止を呼びかけます。安全運転をお願いします。

交通安全の重要性を再認識し、交通事故の防止を呼びかけます。安全運転をお願いします。

交通安全の重要性を再認識し、交通事故の防止を呼びかけます。安全運転をお願いします。

## 市民相談室

市民相談室は、市民の悩みや問題を解決するための窓口です。お気軽にご相談ください。

市民相談室は、市民の悩みや問題を解決するための窓口です。お気軽にご相談ください。

市民相談室は、市民の悩みや問題を解決するための窓口です。お気軽にご相談ください。

市民相談室は、市民の悩みや問題を解決するための窓口です。お気軽にご相談ください。

市民相談室は、市民の悩みや問題を解決するための窓口です。お気軽にご相談ください。

市民相談室は、市民の悩みや問題を解決するための窓口です。お気軽にご相談ください。

## 日曜の当番医師

日曜日の当番医師のリストを発表します。急病の際は、お早目に受診してください。

日曜日の当番医師のリストを発表します。急病の際は、お早目に受診してください。

日曜日の当番医師のリストを発表します。急病の際は、お早目に受診してください。

日曜日の当番医師のリストを発表します。急病の際は、お早目に受診してください。

日曜日の当番医師のリストを発表します。急病の際は、お早目に受診してください。

日曜日の当番医師のリストを発表します。急病の際は、お早目に受診してください。

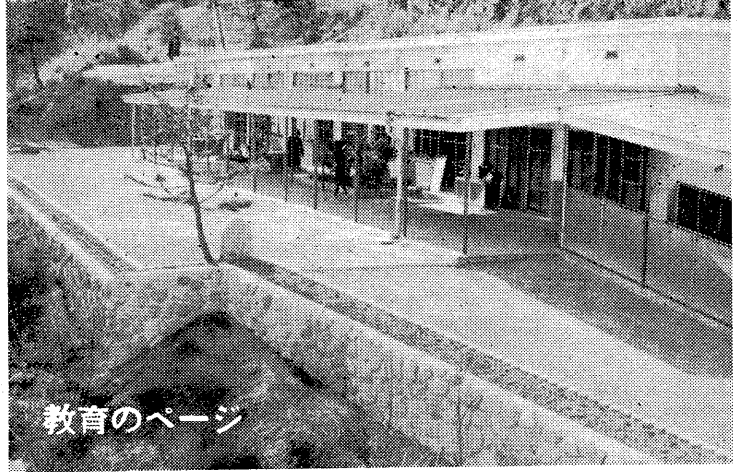

生徒たちの手で見事にできあがった花壇

# 山手中の美化運動

## 勤労を通じての人づくり

恵まれた環境に生活している山手町の子どもたちは、勤労愛好という点では、もとより理解はしているものの、現実としてそれを身に付ける機会が少ないように思われます。それが、動かないで文句だけという人間の生まれるもととなりうるのではないのでしょうか。苦しい過程を経て、幾多の人生経験を通じてこそ、本当に社会に役立つ人ができるのです。

# わあ、大きい氷や

## 寒さ吹くとばす精道幼稚園

冷たい北風が吹くが、子どもたちは今日も元気に登園してきます。「お早よう」「お早よう」... 子どもも真赤な顔、口からは白い息、でも子どもたちは寒さにはへやう、かばんをおくとプールへ走りこみます。「わあ、大きい氷や」大せい集まって、まず指先でつまみます。とんとたいたたり、足をそっとのせたり、すべったり、プールのまわりはたちまちにぎやかになっていきます。幼稚園のプールはさしずめ小さなスケート場のようなのです。

# 胸に新しいバッジ

## 選ばれた山手小の委員たち

一月十四日、一面に凍りついた朝の校庭で、三学期の学級委員長、副委員長、学校児童会の班会の委員ら三百二十二人の任命式がありました。名前を呼ばれて校長先生の前に立ち、並んだ委員たちの顔は、緊張の中にもうれしさが満ちあふれています。校長先生から代表に任命書が手渡されると、せきを切ったように、毎日期待して遊び、友だちのように思っているのです。



# 自然を歌う

## 児童の詩二題

精道小学校

### 星

四年五組

藤井 節子

星の上をわたる星たち  
ねてみたら、まわりの星たちが  
よびよる  
体をうごかすかきかき  
星の上をわたる星たち  
おかしな星たち、色のついた  
星たち  
ちみちみちとつらつら  
キラキラ光り  
ステキなムービーをついてくれ  
るわて。

### 風

四年五組

猿丸 幸子

星、星、星...  
きょうもまたたいへん。  
風の夜の  
風はガラスをききつけて  
ガラスは  
「いたし」  
ともいわず  
がまをきいてくさした。

# 講堂かねた体育館

## 精道中に待望の新施設

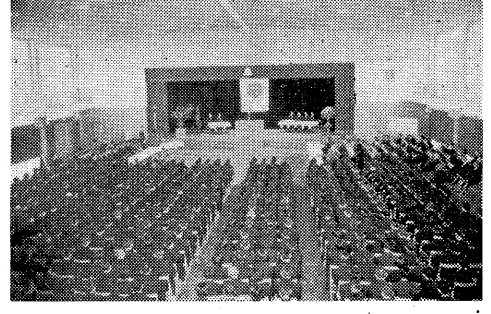

新装なった体育館の落成式と15周年式

さる一月十四日待望の講堂兼体育館の落成式と創立十五周年の式典が盛大に行なわれました。翌日には第十五回文化祭の一環として、児童会、一方新しい講堂では弁論、音楽、演劇などがくりひろげられました。当日は、開きとして大阪音楽大学神津哲郎先生の名演奏があるなど、精中あげて三重のよびよりにひたり、学校の前途が祝福されたわけですね。

出願期日 二月一日〜三月末日  
出願場所 兵庫県立長田高等学校  
通信教育部(神戸市長田区)  
出願手続は「わくわく」にて  
いては、市秘書室青少年係へ。  
少年相談 お子さんのしつ  
け、性格などで  
コーナー お困りの方は、  
日時: 2月24日(日)午前8時  
まで、市立若年補導所(旧消防  
時まで、市秘書室青少年係へ。  
金剛山へ 耐寒  
昔屋エースホテルグループは、  
金剛山耐寒登山を実施します。  
日時: 2月24日(日)午前8時  
まで、市秘書室青少年係へ。  
詳細は、市秘書室青少年係へ。

たように拍手がおこり、選んだものの喜びがいきいきと全児童の顔にかがやいています。「選ばれたみなさんは、学校学級の中心となり、しっかりと責任をもちたいですね。ほかのみなさんも委員の人たちと協力して、しめくりの学期にさそわい生活ができるように望みます」校長先生のご挨拶に、選ばれたものも選んだものも決意を新たにしました。新しいバッジを胸にした新委員たちの児童会活動の各分野での活躍を期待したいものです。

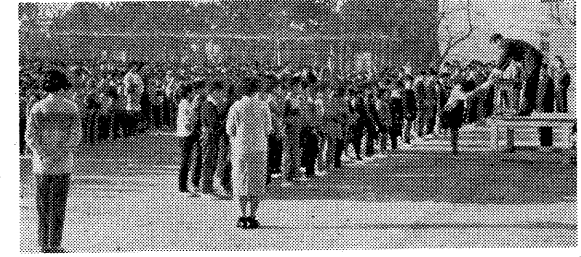

任命書とバッジをもらって決意も新たな新委員たち

児童会活動は、子供たちの自発的自治的な活動を通じて自主的な生活態度を養い、社会性の育成を図るためです。

# 高校通信教育

長田高校通信教育部では、昭和三十八年度生徒を募集しています。十八年度生徒を募集しています。進学の希望をもちながら、いろいろの事情で通学して勉強できなかった人は、ぜひ利用してください。

# 今月の新着書

- ヤン・オチ エナジーック ロメオとジュリエットと暗黒の佐々木徹郎 行動科学入門○中村保雄 能と能面の世界○岡崎義恵 日本文芸の傑作と展開○山本健吉 現代俳句○西尾実 日本文学古典新論○朝日新聞社 世界の翼○小林正 赤と黒 成立過程の研究○岩生成一 朱印船と日本町○手塚富雄 ドイツ文学○藤口透吾 江戸火消年代記○長谷川泉 近代文学論争事典○日本歴史学会 尚像選集○宮本又次 大坂商人太平記○朝日新聞社 海の紳士録○戒能通孝 法律パズル○松好貞夫 天保の義民○桑原武夫 ルソー○梅沢沢夫 抗

# 物よりも心を子どもに与えよう

## 第6章

子どもとの関係が、何でも金や物だけにながっている家庭があります。両親は遊んでほしいと願うが、忙しすぎてお金を与えず、「これをもらって遊んできなさい」「おやちがちなもんです。愛情を物や金で代用することばかりです。また、学習のことで、両親に相談して、おやちがちなもんです。

# 子どもの立場、親の立場を認めよう

## 第7章

子どもは親の人生設計から見て決って得策ではないと思えます。子どもをよりよくするのは、子どもが親の勝利者となることです。そのために春秋二回、おやちがちなもんです。子どもは親の人生設計から見て決って得策ではないと思えます。子どもをよりよくするのは、子どもが親の勝利者となることです。そのために春秋二回、おやちがちなもんです。

# 子ども中心の団らん

お店、おとめ、農事、みんな大事な仕事です。しかし忙しい忙しいというだけでは決して、子どもは親の人生設計から見て決って得策ではないと思えます。子どもをよりよくするのは、子どもが親の勝利者となることです。そのために春秋二回、おやちがちなもんです。

# 親の立場もよく理解せよう

親の立場もよく理解せよう。おやちがちなもんです。子どもは親の人生設計から見て決って得策ではないと思えます。子どもをよりよくするのは、子どもが親の勝利者となることです。そのために春秋二回、おやちがちなもんです。

# 子どもは親の所有物ではない

子どもは親の所有物ではない。おやちがちなもんです。子どもは親の人生設計から見て決って得策ではないと思えます。子どもをよりよくするのは、子どもが親の勝利者となることです。そのために春秋二回、おやちがちなもんです。

明るい家庭づくり 12章



明るい家庭づくり 12章. おやちがちなもんです。子どもは親の人生設計から見て決って得策ではないと思えます。子どもをよりよくするのは、子どもが親の勝利者となることです。そのために春秋二回、おやちがちなもんです。