広報あしや

昭和39年 2月5日 第171号

毎月1回5日発行、全世帯配布

昭和29年1月25日 第3種郵便物認可

発行所
兵庫県芦屋市精道町93
芦屋市役所
発行人 芦屋市長 内海清
編集 秘書課広報係
印刷所 オール出版印刷KK
(定価 2円)

2月29日が納期限です

固定資産税 第4期分は、市金庫(市役所・市中銀行)または市外の取り扱い銀行へ……

国民健康保険 第6期(2・3月)分保険料は、市金庫または市内か阪神間にある三和・神戸銀行へ払いこんでください

本市の推計人口
(1月1日現在)

総数	61,440
男	30,356
女	31,084
世帯数	15,418

市立小槌幼稚園を新設

四組に百六十人収容

鉄筋二階建て園舎 一二学期までに完成予定

市はことしの重点目標として「人づくり」と「老人福祉」を取りあげ、そのために、幼稚園を一園ふやし、青少年センターと養老院を新設する構想であることは前号でもお知らせしました。そのひとつである幼稚園増設が本ぎまりになり、一月の市議会で承認を得ましたので、いよいよ建設へスタートします。

新幼稚園は「芦屋市立小槌幼稚園」と呼ばれ、打出小槌町にある市立図書館の敷地内の空地に建てられます。

四組百六十人の園児を収容するため、二学期に間にあうよう、保育室四、遊戯室一をもつ鉄筋コンクリート造二階建て(延べ面積約七百三十平方㍍)の園舎を建築する計画です。現在設計を急いでおり四月早々に着工する手はずです。

この幼稚園に入る園児の通園区域は、打出若宮町・打出春日町・打山小槌町・宮川町・宮塚町・茶屋之町・打出楠町の全町と、打出翠ケ丘町・上宮川町の一部となります。この区域の園児は、園舎建築中の一学期は、とりあえず宮川幼稚園に二組、精道幼稚園と岩園幼稚園にそれぞれ一組と分かれて保育をうけます。

幼児教育が重要視されるおりだけに、この新幼稚園ができても

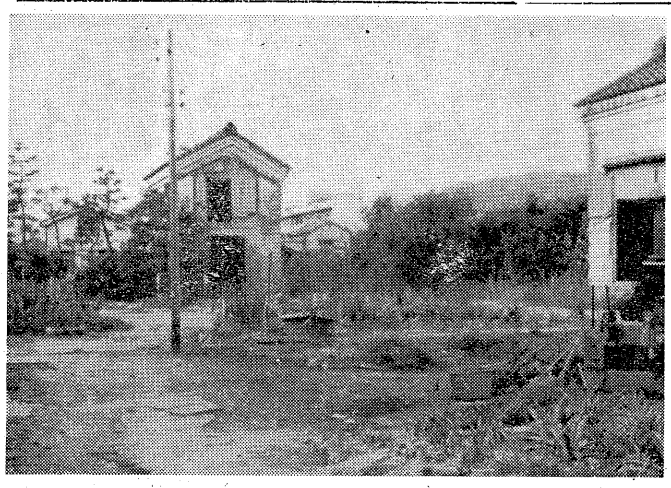

新幼稚園の建設予定地

まだ入園できない幼児が残りそうな勢いですが、昨年にくらべると、幼稚園の門はずいぶん広くなります。

小槌幼稚園の設置 認可申請を可決

ことし初の臨時市議会

昭和三十九年最初の第一回臨時市議会は、一月二十七日・二十九日に行なわれました。会議結果はつぎのとおりです。

▽第一日(一月二十七日) △決算特別委員長報告(了承)第107号議案「昭和三十七年度芦屋市各会計決算の認定について」は認定。総務常任委員長報告(了承)第128号議案「財産の処分について」は原案どおり可決。

第1号議案「芦屋市立小槌幼稚園の設置について」(可決)認可申請をするためのもので、市立図書館敷地内に設置。

選挙第1号「選挙管理委員会委員および同補充員の選挙について」委員に逸見羊一(平田町)三枝秀行(岩園町)北口正道(宮塚町)藤田良昭(伊勢町)の各氏、補充員の一に鳥原重夫(大東町)同二に松代鈴種(山芦屋町)同三に福渡竜(三条町)同四に佐藤貞晴(朝日ケ丘町)の各氏を選出。

第2号議案「芦屋市打出抽水場の拡張について」、第3号議案「予算外義務負担について」、第4号議案「工事請負契約の締結について」(いずれも建設委付託)打出大東町六十九番地の打出抽水場のポンプ施設などを拡張するについて、三千九百四万三千円の経費を三十九年度から四十二年度までの四年間に義務負担し、随意契約によりヤンマーディーゼル株式会社と工事請負契約を結ぶもの。

第5号議案「物件購入契約の締結について」、第6号議案「昭和三十八年度兵庫県芦屋市特別会計地方競馬費歳入歳出追加予算(第2号)」、第7号議案「昭和三十八年度兵庫県芦屋市特別会計市立芦屋病院費歳入歳出追加予算(第4号)」(いずれも民生委付託)市立芦屋病院レントゲン棟の焼失に伴い、レントゲン装置の整備を図るため、随意契約により東芝放射線株式会社神戸営業所と売買契約を結ぶもの。経費は八百二十万円。また、それらに伴う追加予算措置。

請願第1号「下水道料金の徴収反対について」(不採択)下水道条例の廃止を要望するもの。

陳情第1号「芦屋市上水道六麓荘貯水池増設計画一部変更並びに剣谷国有林払い下げ反対について」(総合開発特委付託)

陳情第2号「図書館構内への幼稚園設置反対について」(文教委付託)

▽第二日(一月二十九日)▽民生常任委員長報告(了承)第5号、第6号、第7号各議案は、原案どおり可決。

建設常任委員長報告(了承)第2号、第3号、第4号各議案は、原案どおり可決。

一般質問「職員の待遇について」「じんあい処理場について」

霊園 墓地早く予約を

3月末にできるC,D地区

景勝の公園墓地「芦屋市霊園」では、みなさんのご要望にこたえ、つぎつぎ墓地を造っています。この三月末にもC地区、D地区の墓地が相当数できあがりますから、墓地が必要な方はお早くお申しこみください。

C地区は面積が六平方㍍で、使用料は標準で三万一千百五十円、D地区は同じく四平方㍍で約一万三千二百円です。申しこみ資格は本市に六カ月以上居住の世帯主に限り、申しこみ用紙は市役所玄関受付と霊園事務所に備えています。届け先は朝日ケ丘町の霊園事務所です。

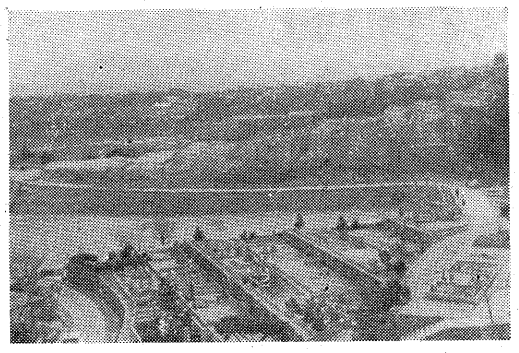

霊園西寄りの尾根を切り開いて造成中の新墓地

西蔵町の第二種市営住宅

中旬に入居者抽選

打出西蔵町に建築中の第二種市営住宅(二棟二十四戸)は、あと内部工事を残すだけで、二月末に完成の見こみです。市では、住宅困窮者登録をされている方の中から第二種住宅に入る資格のある方に、通知書をお送りしますから、通知を受けられた方は二月十六日(日)に市役所へ抽せんの申しこみにきて、抽せん番号券をお受取りください。

入居者をきめる抽せんは、二月二十三日(日)午前十時から精道幼稚園で行ないます。

この新市営住宅の間どりは、六畳、四畳半の和室に板の間がついています。なお、住宅困窮者登録番号は抽せんと無関係です。

内部工事を急いでいる市営住宅(二棟)

芦屋病院 レントゲン購入

十二ベッドふやす改造工事も

昨年十二月二日、芦屋病院のレントゲン棟が不慮の火災に見舞われて、同棟とレントゲン機械設備を焼失しました。

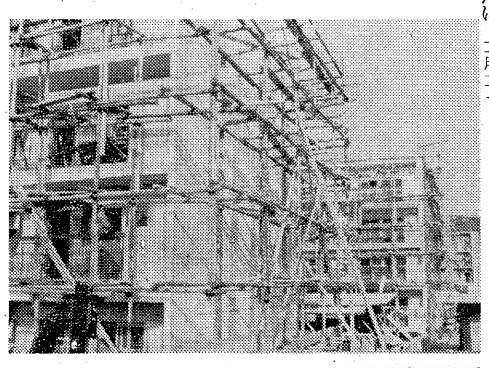

病院では、その後の応急処置としてただちに代替装置を取り寄せ、第二手術室を使用して業務を続ける一方、新機械の検討を重ねていました。このほど、火災保険金千二十五万円が支払われることになり、総額八百二十万円で新しいレントゲン機械を買い入れることが市議会で可決されました。

購入するのは一般撮影装置一式、断層撮影装置一式、透視撮影装置一式、院内回診用の移動型撮影装置(ポータブル)一式などで、新鋭機による診断能力の向上と、能率増進が期待されます。

これに伴い、中病棟の西端をレントゲン室に改造して、ここに機械をすえつけます。同時に、この中病棟南側も病室に改造する工事をし、ベッド数はさらに十二床ふえることになります。

改造工事、すえつけ工事など、すべて三月中旬ごろには完成させる予定です。

病院の電話は3局 芦屋病院の電話は、十二月から③二一五六～九番に変わっています。以前の②局ではかかりません。

五百万円の内払い 市議会も承認ずみ

"ごみ焼却場問題"発端からきょうまで

「操業に至らなかった、ごみ焼却炉の工事代金の一部を、市長が市議会の議決に反して支払ったことは違法であるから、市長はその金額を市へ弁償せよ」との行政訴訟が、三人の市議から神戸地裁へ出されたと一月下旬の日刊新聞に報じられていました。この訴訟はその記事にもあったように、市が工事を請負った三信物産株式会社を相手どり「前渡金返還、じんあい焼却場設備撤去」の訴えを出し係争中の問題であり、市議会の承認も得ていることですから、いわれなき訴訟というべきですが、念のため、問題のいきさつをお伝えしておきます。

昭和三十三年、大正以来の旧炉では殺到するごみを消化しきれなくなっていましたので、市では新型炉を建設することになり、大阪衛生研究所本多技師の考案したH型回転式ごみ焼却炉建設を、テストケースとして神戸市の三信物産株式会社に責任設計施工させてみることをきめました。この特殊炉は同社が特許出願中のもので、同社には「操業できたら代金を支払う」などの条件で請負わすことを市議会にはかって承認を得、会社と契約しました。八月に起工、十月に一応設計書による工事は終わりましたが、試運転の結果は思わしくないので、会社の請負金支払い要求をしりぞけて、装置の手直しと試運転を続けることを命じました。これに対し会社側は、改良工事は、資金がなくて工事を続行できないと申し入れてきましたので市は、会社がすでに推定千万円以上を投じて機械設備を装置し終わったことでもあり、また工事を早く完成させる必要もあるため、請負金額(上屋建築費を含む)の約半額にあたる五百万円を前渡金としてその十二月に内払いしたわけです。

会社側は翌年に入って何度か会社の負担で改良工事を重ねましたがやはり所期の成果があがらず、専門学者や技術者に協力を求めて最初の設計を根本的に変え、従来の横型を縦型に改装したいと申し入れてきました。

そこで市は、市議会の民生委員会にはかった結果

一 改装工事費は会社負担。

一 横型炉は操業不能のため会社が撤去する。

一 前渡金五百万円は会社に返還義務がある。ただし、新工事完成まで返還を猶予する。

一 新工事で完全操業できることを確認したら前渡金の五百万円を請負代金に充当し、同時に残額二百三十七万円と上屋代金百三十五万円を支払う。

などの条件で付帯契約を会社と結ぶことにし、三十五年七月の市議会にはかって、議決を得ました。これらの条件は会社側も容認し、縦型炉の工事が改めて行われたのですが結果はまたもや操業に至りませんでした。そこでついに三十六年八月、市は同社に対し契約解除を通告し、「前渡金返還、設備撤去」を要求する訴訟を起こすにいたったわけです。

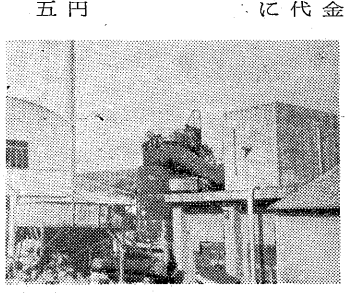

(右写真=手前が係争中の焼却炉 煙突のある上屋は昨年完成して操業を続けている新焼却炉)

一方、ごみ焼却場は、昨年九月別の新炉が完成し、一日四十㌧まで焼却が可能という余裕を持った設備が毎日運転されています。

現在、裁判は進行中で、市は三十五年七月に締結した付帯契約を根拠に勝訴する確信を持って裁判にのぞんでいます。その矢先、当時市議会も承認している前渡金五百万円の支払いについて、三市議からの意外な行政訴訟が提出されたことは、目下進行中の前記裁判に微妙な影響を与える恐れもあり、まことに遺憾なことです。

なお、市は本訴提起後、会社に五百万円を法務局へ供託させ、勝訴になりしだい、即時前渡金を市に返還させられる措置を講じています。

多岐多量の計算を一本化

市役所に計算室生まれる

市役所の仕事の内、計算の仕事は各部課の中で大きな比重をしめています。おもなものだけでも、年間に、市税関係が三万一千件、国民健康保険が一万三千件、上水道関係七万四千件、下水道関係一万八千件、職員の給料一万八百件の計算を行なっているわけです。これを従来は各課ではかしていたのですが、年々量がふえ、内容も複雑になってきたため、ことしからは一カ所で集中的に計算事務を始めることになりました。そのため、先頃行政課文書統計係の中に浄書計算室を置き、ここに専門のプランナーやオペレーターを配属しました。そして新しく購入するNCR444型電子計算機を中心に、従来からある電気計算機、電動力ナタイプも使い、先にあげたような事務の作票・計算、それに文書の浄書・印刷まで一元的、能率的に進める手はずです。

芦屋市技術職員を募集

採用人員 技術職員(土木)大学卒二人、高校卒三人の計五人

試験日 二月二十日(第一次)

受験資格 昭和三十六年三月以降(三十九年三月卒業見込みの人を含む)に土木に関する正規の課程を修めて、大学または高等学校を卒業し、大学卒は昭和十二年四月以降、高校卒は十六年四月以降に生まれた人

受付期間 二月十九日(水)まで

昭和三十九年度技術職員をつぎのとおり募集しています。書類の提出、その他くわしいことについては市人事課人事係(電②二一二一)へ。

期限内に必ず申告しましょう

所得税は3月16日、市県民税・個人事業税は3月21日まで

3月16日までは 各税とも税務署に受付窓口

ことしの所得税・市県民税・個人事業税の申告は、納税者の手間をはぶこうと、国、県、市が協力して窓口を一本化し、申告用紙の共同送付から共同受け付け、共同納税相談まで芦屋税務署内で実施する体制を整えました。したがって所得税の確定申告をされる方は、三月十六日までですと、市県民税や個人事業税の申告も芦屋税務署へ持参されたら一度にすませることができます。

申告用紙は、二月十二日ごろにみなさんのお手許へひとまとめにしてお届けする予定ですが、申告用紙が必要なのに届かない方がありましたら、国、県、市それぞれへお早目にご請求ください。

申告用紙を受けとられましたら、ぜひ期限内に申告しましょう。もし期限を過ぎますと、所得控除などが認められなくなり、思わぬ高い税金を納めていただかねばなりません。所得税の確定申告は二月十七日から三月十六日（三月十五日が日曜日のためその翌日）まで市県民税、個人事業税は三月二十一日（三月二十日が祭日のためその翌日）までとなっています。このように、申告のしめきり日が違いますから、おまちがいにならないようご注意ください。

市県民税 こんな人は申告を

市県民税の申告をする人は—

①ことしの一月一日現在、芦屋市内に居住し、昭和三十八年中に給与所得以外の所得のあった人

②給与所得者で、地代、家賃、配当、原稿料、退職金などの給与以外の所得のあった人（給与所得税では申告する必要はありませんが、市県民税では所得の多少にかかわらず申告書を出さねばなりません）

③店員、事務員、工員、お手つだいさんなどで、給与の支払いを受けていて所得税を納めていない人

④雑損控除または医療費控除などを受けようとする人

—などです。

申告書を書くときは

みなさんにお送りする申告用紙のうち〝申告書の書き方〟の説明書は、申告の控えとなります。説明をよく読んで控えに下書きをしてから、提出用の申告用紙に書いてお出しください。お問い合わせは市税務課市民税係へ。

遅れると五割ぐらい損

市県民税は、昭和三十八年中の所得金額からいろいろな所得控除を差し引いた金額（課税所得金額）に、税率を乗じて計算します。たとえば、前年中の所得金額が七十万円であって、配偶者と、扶養親族十五歳以上が二人、十五歳未満が一人の世帯の場合ですと、基礎控除九万円、社会保険料控除一万三千九百四十円、生命保険料控除一万二千円、扶養控除十六万円を所得金額七十万円から差し引いた四十二万四千円（百円未満切捨）が課税総所得金額となります。これをもとにして税金を計算しますから、市民税の所得割額（四%を乗じて五千五百円控除）が一万一千四百六十円、同均等割額四百円、県民税の所得割額（課税所得金額×二%）が八千四百八十円、同均等割額百円の合計から、県民税の税額控除の特例（十五歳以上の扶養親族一人について二百四十円）で七百二十円が控除され、結局一万九千七百二十円が、この人の市県民税の年税額になります。

もし、この人が期限までに申告しなかった場合の市県税額を計算してみますと三万一千四百円となり、一万一千六百八十円も高い税金を納めなければならないことになります。

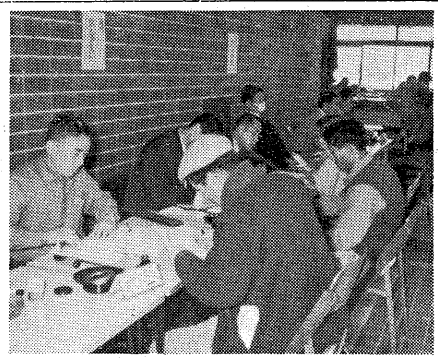

昨年度の申告風景

市県民税と所得税の違い

項目		市県民税	所得税（38年分）
申告期限		3月21日まで	3月16日まで
青色専従者給与額		15歳以上　80,000円	20歳以上　123,750円 15歳以上20歳未満　93,750円
事業専従者控除額（白色）		50,000円	73,750円
生命保険料控除限度額		22,500円	32,500円
配偶者控除額		なし	103,750円
扶養控除額		配偶者を含み1人目7万円、2人目以下1人につき3万円。ただし配偶者の前年中の所得金額が5万円をこえるときは7万円が5万円になる	15歳以上　50,000円 15歳未満　33,750円
基礎控除額		90,000円	107,500円
障害者、老年者、寡婦、勤労学生控除額		各1,000円	各6,000円
配当控除	株式	市民税…配当所得金額の3% 県民税…配当所得金額の1・2%	配当所得金額の15%
	投信	市民税…配当所得金額の1・5% 県民税…配当所得金額の0・6%	配当所得金額の7・5%

所得税の確定申告

添付書類は早目にそろえて

所得税の確定申告をしなければならない人は、「商業、工業、医業などの事業をしている人、地代、家賃、配当などの所得のある人、土地その他の資産を譲渡した人」で「昨年中の各種所得の合計額が①基礎控除額十万七千五百円、②配偶者控除額十万三千七百五十円③扶養控除額（十五歳以上一人につき五万円、十五歳未満一人につき三万三千七百五十円）の合計額よりも多い人」となっています。

期限内（二月十七日～三月十六日）に申告されないときは、各種の控除が受けられないばかりでなく、無申告加算税や延滞税という余分の税金まで納めることになりますから、申告期限にはじゅうぶんご注意ください。

確定申告書の住所欄には、いま住んでいる所を書き、同居やアパート、寮にお住まいの方は「…方」「…荘」まで書いて、お出しください。

その際、給与を受けている人は源泉徴収票が、生命保険料控除のある人は保険料の払込領収書が、医療費控除を受ける人は医療費の領収書などが、雑損控除を受ける人は損害額の明細書が、それぞれいります。

譲渡所得のある人は同時に申告

資産の譲渡による所得がありましたら、給料、事業、地代、家賃、配当などの所得といっしょに確定申告書に記入してください。

譲渡所得とは、土地、借地権、家屋、船舶、機械などの資産の譲渡によって生じた所得のことで、譲渡には通常の売買のほかに、資産の交換、現物出資、公売、収用などによる所有権の移転、贈与、遺贈を含みます。

時価の半額より少ない価格で譲渡、贈与、遺贈したときは、時価で譲渡したものとして計算しますが、譲受人が個人の場合で、譲受人の確認書をそえて「贈与等に関する明細書」（用紙は税務署資産税係に有）を提出すると、実際の譲渡価格で計算されます。

共同納税相談は、二月十七日から三月十六日まで税務署で行ないます。お届けします申告用紙を持って、ご遠慮なく相談におこしください。

計算は、昨年中の総収入金額から必要経費を差し引いたものが譲渡所得金額で、この金額から十五万円を差し引いた残りの半分が課税される金額となります。ただし、つぎのような特例もあります。

①個人の居住用財産を譲渡したときは、十五万円のうえに三十五万円が特別控除されます。

②土地（借地権を含む）が、国、県、市などに収用され、また買収を拒むにかかわらず収用されたものの譲渡については、国、県、市の収用証明書をそえて申請すれば、さきの課税金額をさらに半分にしたものが差し引かれて課税されます。

③個人の居住用財産を譲渡し、新たに居住用財産を取得したときは、申請によって譲渡所得の金額は軽くなります

所得税の還付

申告は住所地の税務署へ

所得税の還付を受けられる人で、給与所得者や外交員などのように早く手続きのできる人は、ぜひ二月中にすまされるよう、お願いします。

財産の贈与を受けた人 贈与税は二月中に

前年中に他の人から贈与を受けた財産の価格が二十万円をこえた人、同じく十万円をこえる財産の贈与を受け、しかも三十七年中、三十六年中にも同じ人から十万円をこえる価格の財産を贈与された人（この場合は累積課税用の申告用紙を使います）は、二月末日までに芦屋の税務署へ申告をしてください。期限までにお出しにならないと、無申告加算税が加えられます。

贈与税とは、贈与によって財産をもらった場合のほか—

①不動産、株式などを無償でその名儀を変更したとき

②物件などの買い入れ資金や新増築資金を親族などに負担してもらったとき、あるいは時価より非常に安く財産を売ってもらったとき

③親族などに借入金を負担してもらったとき

などに納めなければならない税金です。この税金は、原則として一時に二月末日までに納めてください。一時納付がむずかしいときには、五年以内の年賦で担保を提供して納められますが、延納税額に対して日歩二銭の利子税がかかります。

新地番を使おう

ご存じなかった方は確認して

昨年、復興土地区画整理事業が終わったのにともない、市内の一部の地番が変わりましたことは、昨年七月号の広報ですでにお知らせしたとおりです。その後、市では職権で住民登録票や印鑑登録の地番を新地番に書き替え、そのことを各世帯主の方へハガキでお知らせしました。

しかし、地番が変更されたことを知らなかったり、新地番を誤り聞いたりされた市民もおられ、その後の届や登録を旧地番やまちがった地番でなさった方がある模様です。それをそのままにしておかれると将来何かのときに困られたりあわてられたりする結果になります。昨年七月以後に市民課の窓口へ転入手続きなどをされた方で、もし記入した地番に自信のない方は、はんこを持って（訂正の場合に必要）市民課へ確認におこしください。

なお、市役所の各課にある市民の名簿や台帳も、新地番に書きかえる作業をほどなく終わります。

国民年金 六千人が掛け金

母子年金受給者すでに五人

掛け金制国民年金が誕生してことしで足かけ四年目を迎えました。芦屋市では、いま、およそ六千人の被保険者の方が保険料を納められ、老後の生活の基礎づくりをしておられます。

国民年金は、どの社会保障制度にも加入できなかった人や、将来、恩給や年金を受ける資格をもっていない人のすべてを対象に、老後の生活、それに、不幸にして母子家庭になったときや不慮の事故で身体障害者となったときに備えてお互いの責任と協力での不安をなくそうとする国民皆年金を目的につくられた制度です。

わたくしたちの日常生活をふりかえってみますと、会社員、公務員、教職員として勤めている人たちはそれぞれ社会保障制度があり、毎日を安心して勤めておられます。ところが、自家営業の人、個人企業に勤務する人、農業・漁業に従事している人々には何らの制度もなかったために、年をとってからや、身体障害者、母子家庭になったときなどの不安が多分にありました。

国民年金は、そんな不安をなくすうえとも柱ともなることでしょう。今まで加入しなかった人や知らなかった人も、早く加入されますようお勧めします。

〝加入していてよかった〟

芦屋市には、すでに五人の母子年金受給者がおられます。その人たちは年金証書を受けるとき、悲しみの中にも「加入していてよかった」と、年金を受けることによって一筋の希望を見い出して話しています。

＜Aさん＞加入するときは内容もよくわかりませんでしたが、国の行なう制度なので、必ずわたくしたちの福祉のためになるものと信じ、保険料を納めてきました。これからの生活にはげみが出ます。

＜Bさん＞わたくしは国民年金に反対で、近所の奥さんから勧められてもけなしてばかりいました。夫に死なれ、遺品を整理したところ、わたくしの年金手帳が出てきました。保険料もきちんと納めてあり、市役所へおたずねしますと母子年金受給者に該当すると聞かされ、後に残った者のことを考えて、反対しているわたくしに獣って夫が掛け金してくれていたのです。夫のこの心づかいに恩わず泣きました。

いただき始めて半年になりますが三人の子供とともに、国民年金のありがたさをしみじみ味わっています。

これだけは知っておきたい 教養文化講座

教養文化講座は二月二十四日から三月二十三日までの毎日曜日（午後六時半—九時）に、市民会館の中ホールで開かれます。義務教育を終了した市民または市内在勤者で受講したい人は、往復はがき（一人一枚）に住所、氏名、年齢、職業、電話番号を書いて、業平町七十四、公民館へ申しこんでください。二月二十日到着分まで受けつけますが、定員二百人をこえたときは抽選します。

科目◇2月24日　これからの日本道徳のあり方について（都市社会における日本人の生活思想とその問題点）神戸外大教授竹田加寿雄氏◇3月2日　ステレオに聞く世界のうた（音楽の発生と分布、各国の民謡、民俗音楽）音楽評論家吉村一夫氏◇9日　小住宅のじょうずな住まいの仕方について（家具、照明、色彩などの効果的な利用方法）高島屋設計部長樋口治氏◇16日　聖火がもうすぐやってくる（東京オリンピックを迎えて）ベルリンオリンピック二百㍍水泳優勝者葉室鉄夫氏◇23日　合理的な家庭経済のあり方について灘神戸生協婦人部長永谷晴子氏

（市立公民館　主催）

善意銀行

設立以来六カ月を経過した善意銀行には、その後も絶えることなく善意の預託が続いています。また払い出しを希望される方もふえてきていますが、預託にくらべるとまだまだ少なく、善意銀行では団体でも個人でも、社会福祉のために有意義なことに、もっとみなさんが払い出しを申請くださるよう、お待ちしています。

預託【物品口座】気のどくな方へ衣類、本三十六点…市内、女学生さん▽児童福祉施設へ衣類四点くつ下三足…船戸町、一女性さん▽幼児のおやつに菓子十七袋…市内、一子供会さん▽社会福祉のために衣類二十七点、米七キロ…青少年幹部隊山手地区隊さん▽同たみ二十七枚…日商KK翠ケ丘寮さん▽保育所児童へ衣類五十二点…大桝町、秋沢日出子さん▽同りんご、なし各一箱…六麓荘町、某さん【金銭口座】社会福祉のために五千円…芦屋市理容師会木曜会さん▽同二千円…南宮町、向井章雄さん▽同一万円…大原町、内海正一さん▽同千三百円…青少年幹部隊山手地区隊さん▽同五千円…千寿製薬KK厚生会さん▽同千円…浜町KTさん▽同六百円…スモールグループさん▽同三千円…西山町曽和悦子さん▽同六百円…精道小学校四年四組女子四名さん▽老人福祉のために千円…春日町、河原トメさん▽同三千円…三条南町、筒井ヒヤクさん▽同三千円…平田町、竹内理一さん▽同三千円…親王塚町、近藤捨吉さん▽同五千円…山芦屋町、芦田利兵衛さん▽乳児院へ三百円…三条南町、某さん▽身体障害児へ五千五百円…岩園小学校五年二組さん▽恵まれぬ方へ二千二百円…大原町、伊藤真弓さん

払い出し【技術口座】剣舞…茶屋之町母と子の会へ▽整体療法…南宮町、一主婦さんへ【物品口座】りんご、なし各一箱…はこぶね保育園へ（38年12月21日から39年1月20日までの取り扱い分）

ご寄贈ありがとうございます　社会福祉事業にと、市役所内社会福祉協議会あてにお寄せいただきました。

▽千円…一市民さん▽五百円…茶屋之町、一主婦さん

排水能力4倍に

雨量50ミリまでOK

流入口、沈砂池なども改良

打出抽水場のポンプ増強

打出東部の雨水を排水している打出抽水場のポンプの能力を今の四倍ぐらいに増強する工事が近く始まります。大東公園の一角にある打出抽水場には、現在口径四百ミリ三十馬力のポンプが二台あり、最高一台で毎分二十二トンの水を江尻川へ排出する能力があります。昭和三十九年これを据えつけた当時、この地区一帯は水田がかなりあり、一時間三十ミリ程度の雨量には対応できる能力でした。その後、従来の水田もつぎつぎ宅地化して住宅が建てこみ、雨量が多い場合は、ポンプをフル運転しても、ときに浸水する地域が生じるようになってきました。

そこで、現在各所で施工中の下水道計画に合わせ、最大雨量も一時間五十ミリまで対処できるよう、従来の約三倍の能力を持つポンプを増設することになったわけです。

工事は約三千九百万円余の予算で、口径七百ミリ九十五馬力のポンプ二台を主設備に、ポンプ室上屋の新築、沈砂池、流入暗きょの施設などを行なうもので、そのために抽水場の用地は、東と北へ少し広がります。二月上旬から着工し、九月末には完成の予定ですが、完成後、新ポンプは一台で一分間に六十五トンの排水力がありますから旧ポンプもいっしょにフル運転しますと、能力は従来の約四倍に飛躍します。

なお、完成まで現在のポンプは置いたまま工事を進めますので大東公園利用者にはご迷惑をかけることが多いと思いますが、ご辛抱ください。

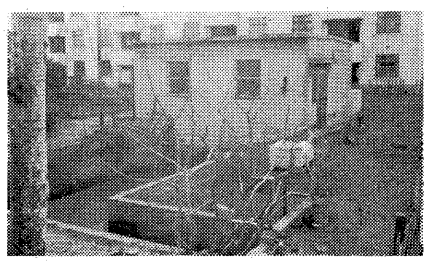

拡張される打出抽水場の上屋

通行止め

①公光橋～第二阪神国道の芦屋川西岸道路は舗装工事のため三月末まで通行止め。

②宮川の西国橋（阪神国道の南80㍍）は補修工事のため二月中通行止め。

③下水幹線埋設工事のため打出浜町南部で最終四月末日まで通行止め（埋設ずみ道路から逐次解除）

④下水支線埋設のため呉川町南部の五カ所で最終三月十五日まで通行止め（同右）

「ポンプ百より用心一つ」

火災予防対策に重点

……岩園小の特派員　芦屋市消防署を訪問……

消防署のおじさんに案内されて、高さが二十㍍もある望ろうへ登りました。寒さに思わず首をちぢめながら下を見ると、地面へすいこまれそうな感じです。一人が一時間交替で双眼鏡とにらめっこをして、一秒でも早く火事を発見しようとがんばっています。市内のどんな小さい火事でも、全部この消防署からとんで行くのです。

「消防に、人と機械と水はかかすことのできないものです。消防署には三十四人の署員、消防団には百二十三人の団員がいて、活動にあたります。消防自動車は四台、手持小型ポンプ車二台で、団にあるものをいれると合計十台、このうちタンク車は、一台で二千五百㍑の水を運べます。それから、市内には五百四十個所に消火せんと、二十二個の防火水そうがあります」と、説明してくださいました。

—芦屋では、どのくらい火事があるのですか？

「去年は四十回で、家の火事二十三回、山火事十一回がそのおもなもので約二千五百万円の損害でした。家の火災ではタバコ、子供の火遊び、たき火の不始末が原因となっているのが一番多く、だいたい十一月から三月ごろによく火事が起こっています」

—火事になったら、どうしたらよいのでしょう？

「まず見つけた人が大声で近くの人に知らせ一一九番へ電話してください。その間、みなさんもできるだけ消火につとめていただきたいですね」

—火災報知機は？

「芦屋にはありません。でも、芦屋は全国一といわれるほど電話が普及していますから、今までも早く通報されたおかげで、ほとんどボヤ程度で消しとめています」

その一一九番にも、時々いたずらの電話をかける人があると、消防署のおじさんは残念がっていました。

一一九番の電話は、消防署の通信室へかかります。いつでも係の人がいて、電話がかかるとマイク放送し、ブザーを鳴らします。夜中でも、四十秒くらい後には、もう消防自動車が出動できるそうです。そのために、消防署の人々は毎日くんれんにはげみ、朝は体そうや勉強をしてがんばっています。

—ラッシュのとき消防車が走るのに困りませんか？

「消防車が赤ランプをつけ、サイレンを鳴らしながら走ってきたら、救急車などと同じように、ほかの車は道をゆずるように規則できまっています。早く現場へ到着できるように、赤信号でも走ってよいことになっています」

—自動車が入れないところは？

「外の消火せんからホースをつなぎ、路地に入っていきます。一本のホースの長さは十八㍍あって、一台の車に十五本ずつ積んであるのです」

—山火事で、道のないところは？

「行けるところまで車で行き、あとは歩いて山を登って、燃えひろがらないように木を切ります。山火事だったら準備のつごうで、発見から出動まで二、三分はかかりますね」

—火が消えたらどうするのですか？

「警察の人たちといっしょに原因を調べて、損害を計算します」

そのほか、まだまだ消防署の仕事はあります。雨の日も風の日も市内の家をしらべたり、水不足のときでもだいじょうぶなように消火せんや防火水そうを見てまわったり、大きな建物のボイラー室とかガソリンスタンドへ行って火事の起こらないようにしています。

「おじさんたちは、その予防に努力しています。消防署には、庶務、消防、機械、予防の四つの係がありますが、予防係の仕事が一番苦労ですよ。何よりも、火を出さないことですね」

消防自動車やホースは、いつもきれいです。消火に使ったあとも、そのような状態にしておくためには、そうとうの苦労がいると思いました。

ほかの仕事の中でぼくたちがおどろいたのは、気象もしらべていることです。望ろうの上に風向計と風力計がついていて、二階の事務室で自動的に記録されます。温度や湿度や雨量は屋上ではかっています。

—乾そう注意報などはどんなときに出るのですか？

「湿度が四十％になると異常乾そう注意報を出し、マイク車で火のもとに気をつけるよう、市民に注意してまわります。風の強さとか向きによって消火の作戦が違いますから、消防署と気象観測は深い関係があるのです。台風が来たり大雨が降ったら、消防署と消防団は水防団となって、川のはんらんや堤防を守ります」

ふだん、気にかけなかった消防署には、こんなにたくさんの仕事があって、いつもぼくたちが安全にくらせるようにしてくれるのだな、と思いました。

▽探訪特派員…岩園小学校の種田博、佐伯純一、吉永裕子—以上六年生、広瀬功直、山田敦郎（スケッチ）—以上五年生。説明…堺谷消防係長。

▽原稿は、古永さんと広瀬君の作文を中心に、市広報係が補訂しました。

消防署の耳、通信室で説明を聞く豆記者

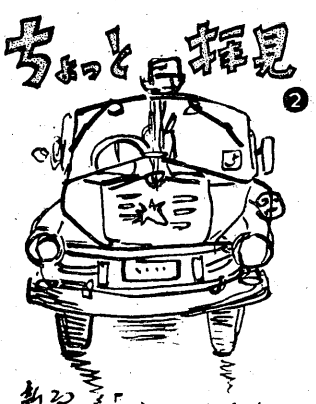

市民の声

側溝へ流しても下水道料がいる？

【声】茶屋之町　Sさん

うちの近所は各戸から出る下水を道ばたのみぞに流しているだけなのに下水道料を取られています。なっとくがいきませんが……。

【答】市建設部下水道課

健康で文化的な生活をいとなむのに、下水道の整備が必要なことは申すまでもありません。本市では下水道事業の進展に応じ、「芦屋市下水道条例」を昨年制定し、公共下水道施設の整備が完了した区域から下水道の供用を始めました。

その区域内の居住者の方は、公共下水道を使用することが義務づけられており、その方々から法律・条例に基づいて下水道使用料を徴収しています。区域内の家庭から生じる汚水を、公共下水道（下水管）に流すため宅地内に排水管や会所（排水設備とよんでいます）を設け、直接公共下水道に排出している居住者はもちろんのこと、排水設備がなくて汚水を側溝（みぞ）を通じて下水管に流している場合も、間接的に公共下水道を使用していることになりますので、下水道使用料を徴収しているわけです。

供用を開始した区域内の、土地の所有者、使用者、または占有者は排水設備の設置義務があります。排水管や会所など排水設備をまだ設けていない宅では、早急にこれらを設備してください。排水設備を新設するとき、増改築するときは市長の確認を受けなければなりませんし、公道の部分の工事は市の負担で施工しますから、事前に下水道課へご相談ください。

近所の不満を買わぬよう

清掃は必ず年一回以上

浄化そう便所の管理基準

ご家庭の浄化そう便所から放流される水が悪臭を発したり、色がついていたりして、ご近所に迷惑をかけ、不満を買っている例をちょくちょく耳にします。その原因は、造られた便所の構造、工作などに欠けたところがあるか、使用をはじめて以後の維持管理に手ぬかりがあるかのどちらかです。

くみ取り式便所を新しく浄化そう便所に改造するとか、浄化そうのある家を建てたり、買われたりする場合は、保健所の検査をうけているか、あるいは建築確認済証があるかを、必ず一度確めてください。とくに建て売り住宅を買われた場合は気をつける必要があります。浄化そう便所の使用にあたっては清掃法で維持管理基準がきまっており、基準に合わないとき使用を禁止されることがありますから、次の事項をじゅうぶん守ってください。

①浄化そうの掃除は、そうの機能に応じ、年に一回以上確実に行なうこと。

②給水（洗浄水、希釈水とも）はじゅうぶんな容量（約十四、五㍑）のあるタンクから完全にすること……便を流すだけでなくそうの浄化機能上、一定量が必要です。

③送気孔（四角い鉄ごうし）を石や木の葉などでふさがないよう注意すること。

④排気管（ベンチレーター・臭突）はいつも有効な高さを保持すること……③④は汚水の酸化機能の上からたいせつです。

⑤排水管の故障に注意すること…排水管が破れたり、つまったりすると汚水が土中にあふれたりそうに逆流したりして、そうの機能を停止させます。

⑥自動排水ポンプの故障に注意し決して電源を切らないこと、停電のときは手動ポンプで排水すること。

⑦便所または浄化そうから臭気がもれていないか注意すること。臭気が激しいのは故障が起こった徴候であるから、故障個所を早く発見して修理すること。

⑧浄化そうの上に物置などの建物を設置しないこと。

⑨用便の紙は水にとけやすいものを使うこと…紙が硬いと導入管をふさいだり、液化しなかったりする。

⑩消毒薬、防臭剤、酸・アルカリ類を便所に流さないこと（伝染病発生のときは別）…嫌気性発酵や酸化作用が阻止されます。

⑪浄化後の放流水は消毒を完全にすること。

⑫薬液そうは管理のしやすいようできるだけ上部に設けること。

⑬マンホールは鉄製にし開閉が自由なこと。（兵庫県芦屋保健所）

市民相談室をご利用ください

土地家屋や金銭の貸借関係等民事問題、家事問題なんなりと市民の個人的なおなやみの相談に応じているのが、市役所の玄関を入ったところの「市民相談室」です。気がるにご利用になれば、きっと問題解決の糸口がつかめるでしょう。とくに、毎週木曜日の午後はこの市民相談室に尼崎家裁の調査官や調停委員に交替できてもらい、離婚、相続改名など家事関係の相談日にしています。

商工会のゼミナール

館で「工業経営コンサルタント前之園良徳氏▽今後の近代化について」講師経営の近代化について」講師経営コンサルタント前之園良徳氏▽今後の予定・二月中旬新聞社論説委員を迎え「世界情勢からみた本年のわが国経済の見とおし」・二月中旬近代経営について会員討論会・三月中旬大学教授を迎え「流通革新と経営の近代化について」・二月一時から市民会館で「工業経営

ことしもねずみとり運動

2月21日から27日まで

毎年行なっている県下いっせいねずみとり運動の時期がやってきました。本市でも、全市あげてねずみを退治しようと二月二十一日から二十七日まで運動を実施します。殺そ薬は、地区の環境衛生協会の役員さんを通じて、一世帯に一袋ずつ無料でお渡しします。未組織の地区の方は十六日から二十一日までの間に、はんこを持って市衛生課までおこしください。

▽二月七日午後から三月上旬にかけて各地区ごとに税務相談と個別指導を行なう予定です（日程は別途通知）

市の中小企業融資　市には「芦屋市中小企業融資あっせん制度」があり、市内商工業経営者が必要とされる運転資金、設備資金の融資申しこみに、年中応じています。融資額は二十万円から三十万円までで、六カ月ないし十二カ月で返済してもらいます。申しこみ、おたずねは市商工産業課へ。

阪急駅前広場に

公衆便所

昨年の十月十二日、山手陸橋が完成した阪急芦屋川駅北側の広場にこんどは公衆便所ができます。かねがね多くの市民から要望のあった もので、約十三平方㍍の鉄筋コンクリート建て水洗便所です。位置は、広場の北西偶にある階段の所で、この階段を改良して建物のおよそ半分がその下にかくれるような形をとり、広場をなるべく狭くしないよう配慮されています。

目下、市建築課で進めている設計はほぼできあがっており、できるだけ早く着工したい考えです。

なお、この広場に美しい木が植えられ公園らしい体裁がととのいましたが、この植樹は西山町某さんのご好意によるものです。紙面をかりてお礼申しあげます。

沖縄に慰霊塔を建立

どうぞ募金にご協力を

第二次大戦中、沖縄戦での戦没者は兵庫県関係で三千余人にのぼっています。そこで、金井知事を代表とする兵庫県戦没者沖縄慰霊塔建立委員会が、摩文仁の丘に慰霊塔をつくることを県民運動としてとりあげ、募金を始めることになりました。

一日も早く、この慰霊塔を完成させることができますよう、みなさんのご協力をお願いします。

目標額…本市七万六千百三十円（県の目標額は一千万円）

方法…地域募金（個人）および団体募金

受付…慰霊塔完成まで市厚生課で受けつけています。

日曜の当番医師

▽2月9日　大林医院（小児科）大原町②三二二一▽16日　岡崎医院（内科）宮塚町②〇七〇〇▽23日　瓜谷医院（内科）月若町②五二六▽3月1日　重信医院（内科）西山町②二四八〇▽8日　丸尾医院（眼科）大桝町②四三四六▽15日　幸原医院（小児科）南宮町②〇三三八

当番医の専門科目外の患者のときは、適当な専門医に連絡してもらえます。急を要しない人は一応かかりつけの医師にみてもらってください（芦屋市医師会）

先月の市内交通事故

1月1日～31日

事故	43件
死者	1人
負傷者	20人

昨年中の合計 事故 642件 死者 8人 負傷 251人

文化映画

産業教育映画を見る会

□闘魂の記録□一粒の麦□わたしたちの修学旅行＝奈良・京都

とき　二月十七日（月）午後六時半～九時

ところ　市民会館ホール

主催　市立公民館

よい性格はふた葉のうちから
正しいしつけとは
——子どもの性格をきめるもの——

芦屋市教委指導課長　山本真市

心配の種がたえないものです。最近はことにいろんな面から幼児教育の重要さが叫ばれ、とくに、幼児期における家庭のしつけが、その後の性格に大きな影響を与えていることが、研究で実証されて、いっそう世の親たちの関心を集めているようです。

そしてその影響は幼稚園教育にも波及し「一年保育よりは二年保育」さらには「三年保育へ」いつの世でも、子どものしつけについては、おたがいに何かと悩みの希望が多いという現象となって現われています。しかし、幼稚園や保育所へ通わせておけばそれだけで、よい子になるというのは虫がよすぎるようです。子どもの性格の基礎は、幼稚園や保育所へ入る前の、家庭の暮しや、しつけの中ですでに作られているものです。

そこで、家庭ではどんな点に気をつけて幼児のしつけをすればよいかということが重要な問題となってきます。現実に問題となっているいろんな子どものタイプをとりあげ、それぞれの原因や対策を、これからごいっしょに考えてみたいと思います。

いろいろな子への処方せん

落ちつきのない子
—山ほどもあるおもちゃ—

子どもは、もともとじっとしているのがきらいなものです。しかし、それが度を越して、みんなが熱中して遊んでいるのにいつもそわそわして、となりの子に話してみたり、つついてみたりする子は、何をおそわっても頭に入りません。世の中のしげきが多くなるにつれ、こんな子がふえてきました。調査してみますと。

○乳幼児のときから、あやしたりからかったりし過ぎ、ちやほやされて育った。

○あれこれとおもちゃを与えられ過ぎて育った。

○子どもの遊びに口数多く干渉され過ぎて育った。

○お客さんの多い家庭で、いつも落ちつきのないふんい気の中で育った。

○からだの欠陥(近視・蓄膿症…)などが原因でした。

いくら落ちつきのない子でも、自分の好きなことには、かなりの時間熱中するものです。こうしたときがチャンスです。何でも思う存分やらせる。すると、子どもは楽しみながら精神を集中して遊びます。そのときおかあさんが「この頃あなたは落ちついてよくやりますね。だんだんいい子になるわね」とほめてやったり、認めてやったりします。こうすれば子どもの興味を尊重しながら、だんだん落ちつきのある性格へ方向づけることができると思います。

協調性のない子
—子どもは子どもの世界へ—

協調性のない子というのは、二通りのタイプがあります。一つは、よく人みしりをし、無口で、友だちの遊びに入れない、おとなしすぎる消極的な子ども。いま一つは、負けん気で、独占欲が強く、友だちとすぐけんかをするタイプの子どもです。

おとなしすぎる子どもの場合は、おとなばかりの間で育った子によく見られます。何でも自分の思うとおりになり、いわゆる温室育ちになっているわけです。それで、子ども同志の集団の中へ、恐しくて入っていけないのです。子どもには子どもの世界があり、少々の抵抗があり、そのためにけんかになったり、泣いて帰ったりしても、子どもの集団の中で遊ばせることです。それが、その子の心身の健康な成長に、たいへんだいじな経験になるのです。

一方、後者の、負けん気が強くて仲よく遊べない子どもの場合は、おかあさんなどにふだんから「友だちに負けてはいけませんよ」とか、「あんな子と遊んでもいけませんよ」とかいわれて育った子に多いようです。友だちをけ落しても、自分の子どもだけよい子にさせようとする、親の利己主義が、子どもに反映していった結果と思います。

なんでもよくできる賢い子どもであるより、友だち同志が、おたがい助け合い仲よく遊べるような人間にすることの方が、どれだけ将来にたいせつなことか知れません。ですから「友だち」というもののたいせつさを、経験を通してからだでわからせておくことがだいじです。

自主性のない子
—ころんでも、すぐ起こすな—

最近の子どもは、昔と違い自分の思ったことは、ところかまわず、相手がだれだろうが、何の遠慮もなく、ずばりといいます。しかし、ズバリとしゃべる子を自主的な子だと思うのは、まちがいのようです。自主的な子というのは、自分でよく考え、人にたよらず、自分の力で、何事もやっていく子をさすのです。似て非なる自主性にまどわされず、子どもを見つめることがたいせつです。自主的な子どもにするためには

○ころんでもすぐ起こさないで、自分で立つ子をつくること。

○子どものしていることを見ていて、もどかしくなっても手を貸してやったりしないこと。

○子どもにできることは、なるべく自分でさせることがたいせつです。

あまりだいじに育てられた子は、自分でできることでも、人にしてもらいたがる、依頼心の強い子になってしまいます。ひとりっ子とか、おばあちゃん子などは過保護になる傾向が多く、とくに注意が必要です。

情緒不安定な子
—おやつが原因で乱暴な子に—

いつもくらい影があり、おずおずしている子、すぐ泣いたり、わめいたり、はでな乱暴をしたりする子、そんな子を情緒不安定な子といいます。こうした感情の安定していない子は、何かにつけて問題になる子どもです。

原因はやはり家庭にあります。

○家庭のふんい気が冷たく、いがみ合っている。両親のけんかのたえ間がない。

○抑圧が多く、欲求不満の多い子

○期待過剰、教育過剰で、子どもがそれにたえられない場合。

○兄弟の不公平な扱い。

などです。

兄さんと二つしか年が違わないのに「小さいから」と、おやつの量を少なくされて、たいへん乱暴な子になった例が、事実、芦屋にありました。子どもの食べ物に対する欲求は一般に強く、不満が積みかさなると、心の底までしみこんでいき、情緒不安定の原因になって問題を残すわけです。

大きくなって非行に走ったり、家出したりするようなことになるのも、ほとんどは家庭に愛情がなく子どもが魅力を感じないからだと思います。「よい子は、よい家庭から」は古今東西を問わぬ鉄則です。

考えの弱い子
—質問期をたいせつに—

子どもが、二、三歳から三、四歳頃になると、なんでもよく質問したがるものです。この時期を質問期といいます。この時期をうまくじょうずに過ごさせることが、考えの強い子に育てる基礎となります。幼児は、新しい経験に接すると、それに驚きをもったり、知りたいという欲求をもったりするのが自然です。ですから、質問にはこころよく応じ、答えてやることによって、子どもは新しいことを知る喜びにひたるわけです。この経験がしだいに見たり、聞いたり、考えたりする基礎となっていきます。

子どもの問には、できるだけ正しく答えてやり、もし、親もわからないような場合には「またあとで、いっしょに調べてみましょうね」とか「さあ?おかあさんもわからないけど、あなたはどう思う?」など、子どもに考えるチャンスをもたせることもたいせつです。喜しの中で、タイミングよく機会をとらえ、考えることの好きな子どもに育てるべきだと思います。

今のこどもは、あまりにも衝動的で、せつな的なように思います。もう少し、じっくり考える子どもにしたいものです。

教育のページ

三歳児の心の検診　満三歳になったら、芦屋保健所へ「幼児の心の検診」をうける申しこみをしましょう。誕生日に一番近い火曜日の午前に専門医が検診してくださいます＝上写真＝　保健所の電話は②5039です

「神経質な子は、神経質な環境から」

芦屋の幼児と病気

医学博士　山岡義郎

ここ十数年来、いろいろの細菌による病気、たとえば肺炎や重い腸炎、疫痢、脳膜炎、結核などの目ぼしい病気は影をひそめ、その代わりに、電子顕微鏡でなければ姿が見られない微細なビールスによる病気、すなわち流感その他が注目されるようになってきました。それは、細菌にはペニシリンに始まってつぎつぎ卓効ある抗生剤が登場してきましたが、ビールスに対してはまだ特効薬がないからです。

それにもまして目立つのは、ようやくわが国でも欧米なみに子どもは少数にとどめて、これを立派に育てようという傾向にかわり、それが普遍的になってくるとともに業者のPR、育児記事のはんらん、それにおかあさんたちの批判力の弱さや競争心も手つだって、憂護過剰から幼児を神経質、神経症(ノイローゼ)に追いやっているのを間々見ることです。

昔から〝神経質の子どもは神経質の環境に育つ〟といわれているように、度を越えた憂護過剰が続けば、子どもも反発して食欲も減少し偏食にもなりがちでしょう。欲求不満から原因不明の腹痛などを訴えることもあります。

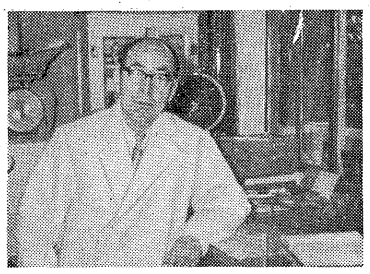

着せ過ぎは、皮膚の鍛練(寒冷刺激に対する皮膚血管の反射)をさまたげ、かぜに対する抵抗を弱めるものだということを百も承知でいながら、ともすればその轍(てつ)を踏んでいます。少しばかり鼻水が出るからと家にとじこめてしまうのも、知らず知らずのうちに子どもを弱らせていることです。総合ビタミン(とくにAが問題)の取りすぎで、食欲不振や微熱さえおこした例もあります。

ぜん息やジンマシンは、アレルギー性の病気の代表的なものです。ぜん息教室などで、薬を使わず集団生活をさせて直すことが提唱されているのは、要するに神経質な家庭環境、ことに母親から離して自然の生活に戻すことが主眼です。

(注)アレルギーとは、一度受けた細菌の感染や室内のほこり、または卵や牛乳などに対し、からだが特に過敏になった状態。

顔色が悪いと訴えてくる幼児も血液検査をしてみると、ほとんど全部がいわゆる仮性貧血といって皮膚血管が収縮して血行が少ないための蒼白(そうはく)です。

やせていて恥ずかしいといわれる小児も、神経質によるものが大多数です。こんな場合、脳の食欲中枢とホルモンとに何か関係があるのか、たんぱく同化ホルモンを一—二カ月使うと、体重のふえてくることがあります。しかし、副作用もあり得ますので、専門医の指示によらねばなりません。

近頃のように刺激の多すぎる世相では、子どもも神経質になり、あるいは神経調節の失調も起こしやすいので、親ごさんたちは理性的な批判力を養われて、外から大きく子どもさん方を見守り、たくましく育てるように心がけていただきたいものです。

ご参考に、いま市内で流行している病気にふれておきましょう。

ハシカは、発疹の現われる前の数日間、感冒のような状態のときに最も感染力が強く、発疹が満開に出そろえば、その翌日には伝染力がなくなるものです。これに反し、しょうこう熱は、その病源体である溶連菌というのが抵抗力が強く、少なくとも発病後二—三週間は他に感染の恐れがありますから、ほかの子どもさんに迷惑をかけぬよう。

俗称お多福かぜ(耳下腺炎)と水痘は、症状の出はじめ二、三日前にすでに感染力があり、はれがなくなった後まで、あるいはほしブドウのようなかさぶたのとれるまで感染力を残存しています。

(写真は診察室の山岡先生)

「ウワーイ、遠い町から返事がきたぞ」と喜ぶよい子たち

東へ飛んだ風船の便りに遠い友から返事　青少年保護育成運動の一環として昨年末、子どもさよならパーティが開かれたとき、集まった子どもたちが、お互いに広い視野をもとうと、見知らぬ友だちへの文通を願って、二千個の風船を飛ばしました。風船は折からの強風に乗ってずいぶん遠方まで飛んだらしく、先頃奈良県、茨城県、栃木県などの子どもたちから返事が届きました。つぎにご紹介するのは、栃木県のお友だちから宮川小学校六年生の中島良君の手元に届いた手紙の一部です。

「新年おめでとうございます。わたしのおじいちゃんは猟をしているので毎日山に行って山鳥やキジをとってきます。きょうも山に行ってこの手紙を拾ってきました。芦屋市とは兵庫県でしょうね。地図を見て、ずいぶん遠い所なのでびっくりしました。よく飛んできたものです。

わたしの住んでいる所は、宇都宮市から東へ三十三㌔ほど離れた茂木という町で、学校は山里の小さな学校です。先生は八人で、生徒数は百五十人位です。いつも明るい学校で、昨年の十一月には県の演劇祭に私たち三十人が出演しました。

私たち青少年消防団は十二月から三月まで、毎週日曜日に、五・六年生が十四班に別れて各家のかまどの検査をします。

ことしの四月からは中学校なので四㌔の道を自転車で通う予定です。こちらはいつも零度以下ですが、ことしは一度も雪が降っていません。そちらの学校の様子をお知らせください。

栃木県芳賀郡茂木町立
鮎田小学校六年　栗田恵子

校園短信

精道幼　◇保育参観日「生活発表会」「一年間のしめくくり」などについて園長のお話　二月十三日◇生活発表会　二十六日

宮川幼　◇生活発表会　二月二十日　◇お誕生会　二月七日◇保育参観日「生活発表会のあり方について」園長のお話　十日◇生活発表会　二十八日

山手幼　◇生活発表会　二月二十九日

岩園幼

宮川小　◇交通安全教育研究会　二月十九日◇耐寒訓練　二月中　◇育友会では全教室に暖房設備をする準備にとりかかっている。

岩園小　◇花壇の跡に放送室を作るため整地始まる。完成は三月中ごろの予定。

精道中　◇一月二十日—二十五日まで耐寒訓練(駆け足)　最終日には男子五㌔、女子三㌔のロードレースを行なった。

市立芦高　◇校内マラソン大会終る　二月一日芦屋海岸沿いに回生病院までの往復を走った。◇耐寒登山　二十二日

青少年の交通違反には厳罰主義
—対策会議—

一月二十二日、青少年の交通違反対策の会議が開かれました。その席上、芦屋市内の青少年の交通違反が他市にくらべて、非常に高いという発表がありました。中でも年少者ほど事故を起こす率が高くなっています。

裁判所では、この対策として再犯、過失致死傷など悪質な違反者は、身柄拘束で観別所、少年院等に送り、自動車は没収するなど強力な措置をとる方針だそうです。

高校生や大学生、勤労青少年のおられるご家庭や事業所では、とくに無免許運転や交通違反に注意していただきたいものです。

今月の工場見学

二月十五日(土)
松下電子工業高槻工場を訪ね、電球や真空管、ブラウン管などの製造のようすを見学します。

参加したい方は、十三日までに市立図書館(電②五九七八)へお申しこみください。参加費は無料ですが中学生以上の方に限ります。

当日(雨天決行)は、午前十一時半までに図書館前へ集合。

働きながら勉強できる
高校通信教育生募集

県立長田高校では、通信制課程の三十九年度生徒を三月末日まで募集しています。

希望者は、兵庫県立長田高等学校通信制課程(神戸市長田区池田町)へ願書を提出してください。出願手続きなどについては、市教委青少年課へお問い合わせを。