▷芦屋市民憲章◁
わたくしたち芦屋市民は
■文化の高い教養豊かなまちをきずきましょう
■自然の風物を愛し、まちを緑と花でつつみましょう
■青少年の夢と希望をすこやかに育てましょう
■健康で明るく幸福なまちをつくりましょう
■災害や公害のない清潔で安全なまちにしましょう

広報あしや

昭和41年 3月5日 第196号

発行所 芦屋市精道町93 芦屋市役所 発行人 芦屋市長 編集 公聴広報課 印刷所 オール出版印刷KK 毎月1回5日発行 全世帯配布 昭和29年1月25日第3種郵便物認可（定価2円）

芦屋市の人口と面積
—2月1日推計人口—

人口総数	63,337	世帯数	17,234
男	30,661	面積	16.07km²
女	32,676		

昭和41年度 予算案まとまる

飛躍への充実が基本構想 教育費を最優先

四重点施策を中心に 総額27億円余

学校の校舎を増築する…、道路を舗装する…、公園を美しくする…など、市が行なうすべての事業は、一年間の事業計画にもとづいて編成した予算によって、実施に移していきます。このほどまとまった昭和四十一年度の予算案は、三月十日から開かれる市議会に提出し慎重に審議されることになっています。

この新年度予算の規模は、一般会計が十九億九千五百万円で、四十年度当初予算にくらべますと二十七・九%増、特別会計が約三億五千九百万円で十七%増ですが、企業会計はおよそ四億一千五百万円で七・六%減となり、総額においては、十九・六%増の二十七億七千七十七万円です。歳出面の構成比から見ますと、教育費の占める二十七%をトップに、衛生費、土木費などを大きくとりあげて、着実に行政の効果を高め、市政の充実をめざしています。

PTA負担を全廃

子供の遊び場の整備も

「飛躍のための充実」というのが昭和四十一年度市政のテーマです。すなわち、北部の山ろく地帯を開発し、海浜の埋め立てが終わるころに必至とみられる市政の転機に備え、地道な施策を積み重ねて市の力を満たしておく必要があると考えられます。そこで渡辺市長は新年度予算の編成にあたり①教育文化の向上、②生活環境の整備、③市民福祉の増進、④都市の開発、という四つの重点施策をきめ、予算案もこの重点にしたがってまとめました。

一般会計の中で最も多くの経費を計上しているのは、教育関係の予算です。学校施設では、生徒の増加に対応するのと一学級の定員を減らす措置として宮川・岩園両小学校に教室を増築するほか、精道中学校に図書室、精道・宮川両幼稚園に一クラス分ずつ園舎を増築します。小・中学校、高等学校施設の整備もしますが、昨年小・中学校最上級生にスチール製の机というすを新調したのに続いて、ことしは小学校五年生、中学校二年生に体位にあった机といすをととのえる予算を組みました。金額の面で大きいのは、朝日ケ丘町で、開発中の地域内に学校用地を確保する費用一億一千万円で、このための経費の計上はこれで二年目になります。さらに、児童生徒に対するきめこまかな健康管理として学習障害となる難聴、仮性近視などの検診治療を、おもに生活困窮家庭の子弟を対象に無料で実施します。PTAの義務教育公費負担の問題は全国的によく話題となっています。本市では昭和三十四年以来、年々軽減してきましたが、いよいよ全廃にふみきろうと従来からの予算に約六百万円を加えて一千七百万円を組みました。これにより、一人当たり月平均百五十円のうちPTA本来の活動に必要な三十円を残して、公費分百二十円は全部市の予算の中からまかなうことができます。

南宮町にできた打出集会所のような地区集会所は、ことし二カ所に建設します。市民会館や集会所図書館などの文化施設の充実とあわせ、おおいに婦人活動、文化活動を助長していく考えです。

今夏、完成する待望の市民プール建設の四十一年度分施設費は、総工費のうち二千四百九十五万円を計上しました。

生活環境を整備するためには、まず、路地裏まで舗装をゆきとどかせて市道舗装率八十%を目ざすほか、北部土地区画整理事業で一部舗装工事をする予定です。また岩ケ平公園、前山公園、北部土地区画整理地区内の公園の整備、その他公園や子供の遊び場を改良したり遊具をととのえたりしますが花と緑でよりうるおいのある美しい公共施設とするために、経費は従来の約二倍を見こんでいます。下水道事業の促進と各家庭の排水施設を完備する施策として、下水道排水設備築造資金貸付を実施します。いろいろな貸付金制度の中でも、排水設備をつくるための資金貸付は全国的にみてもまれなものでしょう。下水管埋設は予定より一カ年早めますが、これら両方の予算額はおよそ九千百万円となっています。

その他、第一清掃工場（ごみ焼却場）の集じん装置取りつけ、五カ年計画の赤い水対策を一年短縮し四十二年度で完了させるなどの事業があります。最近ふえる傾向にある成人病の早期発見のためには、胃の集団検診を実施して、市民の健康保全にも積極的に取り組みます。

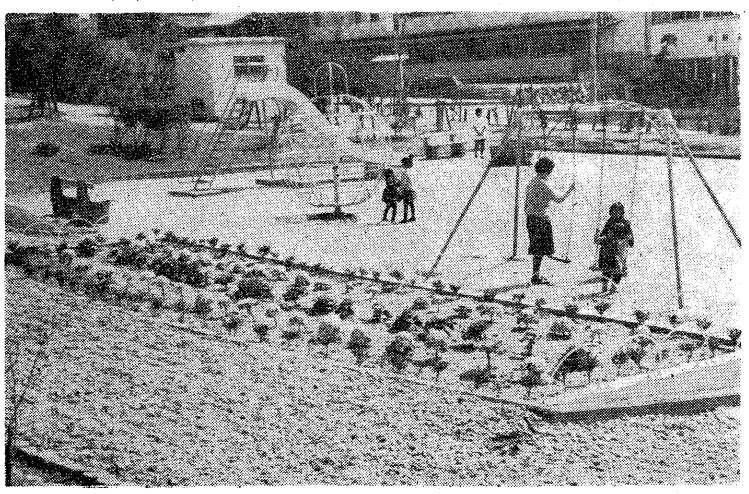
公園の花と緑は、市民の目を慰めることでしょう

山に海に新市街づくり

福祉面でも地道な改善

市民福祉の面では、し体不自由児養護学級開設準備、母子福祉年金の新設、国民健康保険の家族給付率の引き上げがあります。し体不自由児に対する総合対策の一環として、重度の不自由児のための養護学級は四十二年度に認定されることになっていますが、四十一年度は開設準備に必要な三百四十九万円をふり向けました。身体障害児・精神薄弱児年金、敬老年金を内容とする市民福祉年金については、所得制限、居住制限、年齢制限を緩和する措置をとるほか、母子福祉年金を新設して該当する人にさしあげます。昭和三十八年以来、世帯主八割、家族六割という高い治療費負担を行なっている国民健康保険事業は、さらに家族七割給付を四十二年一月から実施する目標で、二千三百五十万円を一般会計から繰り入れました。

市民の要望が多い救急車を備えるためには、消防署職員六人を増員します。市営住宅は別項のように第一種住宅を二十五戸建設し、商工業の振興には中小企業融資金の増額などを考えています。

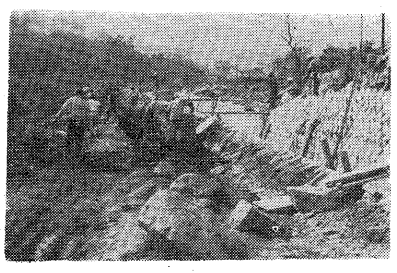
進む山ろく地帯の開発

都市の開発問題も大きな課題です。具体的な取り組みとしては、海浜埋立事業、北部の山ろく地帯開発事業、中部土地区画整理とか宮川線道路と交差する国鉄ガードの改良工事、墓地移転などの都市再開発事業の促進があげられます。昭和四十五年に開かれる万国博に備え、芦屋を町ぐるみ出品するような心がけで内部のあらゆる面を整備しようというのが、昭和四十一年度予算案編成の基本方針になっています。

さて、以上のような事業への支出に対し、一般会計の歳入面は右の内訳表が示すとおり、やはり市税がおもで約六十六%を占めています。とはいえ、不況の影響で大きな増加は見込めず、四十年当初予算と比較しますと十五%の増加率はあっても決算見込みとでは三%程度の増加率しかないものと予想されます。それにもかかわらず十九億九千万円の歳入額が見込めるのは、構成比において国庫支出金、市債の増加率が大きいことなどによるものです。したがって投資的経費は、四十年度当初とくらべて七十四・三%の増加で二倍にあたる予算を計上しています。消費的経費の中の人件費が占める割合は、全体の三十七・八%です。

市住を25戸建設

入居希望者はまず登録を

昭和四十一年度に建設する市営住宅は、打出翠ケ丘町五番地に第一種住宅一棟二十五戸を建てます。このうち、管理人用の一戸を除いた二十四戸を公募します。

建物は、鉄筋コンクリート造四階建（一部五階建）で、一戸当たりの規模は、六畳、四・五畳、三畳のほか、台所、便所、浴室（設置場所のみ）となっています。

入居を希望する人は、住宅困窮者登録をすませておかないと抽選に参加できません。はじめての人はもちろん、今までに登録された人も、期間中に必ず登録してください。

申込の資格 ①申込み者がことしの八月五日以前に住民登録をし芦屋市に居住している人、または市外に住んでいて市内に引き続き五年以上勤務場所をもっている人で、住宅に困っていること。②入居者は二人以上六人までの同一親族であること。③家族の収入が下表の基準にあてはまる世帯であること。

登録申込受付期間 五月二日から十一月五日まで。

登録方法 はじめての人は市建築課住宅係にある用紙に記入し、昭和四十年中の所得の源泉徴収票をそえて、今までに登録した人は昭和四十年中の所得の源泉徴収票と家族の異動状況を同係へ提出。

第1種市住申込 世帯の年収基準
40年中の税込給与支払い額

扶養家族	最高	最低（円）
0人	565,555～	330,000
1人	592,222～	360,000
2人	618,888～	390,000
3人	645,554～	420,000
4人	672,222～	450,000
5人	698,888～	480,000
6人	725,555～	510,000

各会計の予算総額 （単位 千円）

会計区分		41年度	40年度 当初	40年度 現計
一般会計		1,995,000	1,559,250	1,685,291
特別会計	国民健康保険費	115,790	97,859	97,916
	下水道事業費	140,552	143,966	122,720
	北部土地区画整理事業費	96,176	58,444	58,673
	物品調達費	6,501	6,500	6,500
	小計	359,019	306,769	285,809
企業会計	市立芦屋病院費	197,101	197,171	201,671
	上水道事業費	218,172	252,214	263,276
	小計	415,273	449,385	464,947
財産区	打出・芦屋共有	1,478	1,387	1,387
総計		2.770.770	2,316,791	2,437,434

一般会計予算案の内訳 （単位 千円）

歳入 款	予算	歳出 款	予算
市税	1,313,837	議会費	54,484
臨時地方特例交付金	1	総務費	319,389
地方交付税	2,000	民生費	149,501
分担金・負担金	9,047	衛生費	368,282
使用料・手数料	64,432	労働費	67,545
国庫支出金	151,152	農林水産業費	6,259
県支出金	40,822	商工費	12,722
財産収入	26,487	土木費	357,202
寄付金	1	消防費	67,011
繰入金	11,000	教育費	533,461
繰越金	45,500	公債費	55,144
諸収入	145,621	予備費	4,000
市債	185,100		
合計	1,995,000	合計	1,995,000

風声

暑さ寒さも彼岸までというが近年は早く暖かくなってくるようだ。青柳は池水に影をうつし、南枝の梅はすでにほころんで、ふくいくとにおいをあたりにまきち散している▼〝わたくしたち芦屋市民は、自然の風物を愛し、まちを緑と花でつつみましょう〟とは芦屋市民憲章にうたわれている一節だが、本市でもうれしいことに花いっぱい運動がたいへん盛んになってきた▼朝顔など一部のものを除けば、春から秋にかけて咲く草花類の種まきは、ほとんどこの彼岸ごろから月末にかけてが適期とされている▼深さ十㌢ぐらいの木箱の底に水ぬきの穴をあけ、なるべくきれいな川砂を入れてじゅうぶんにかん水し種をまく。そして覆土は、厚すぎないよう種子のかくれる程度にするのがその要領という▼花づくりはまず種まきから—花を見るだけでなく、その成育をも楽しみたいものである。

祝日には国旗を掲げよう

山火事を防ぎましょう

そろそろハイキングの季節
キミも山男なら山火事を起こさないよう
■タバコ、たき火、はんごう炊さんなどの火は完全に消しましょう。

3月13日まで 全国春の火災予防運動 を実施しています。

もう すみましたか

□ 市・県民税、個人事業税の申告は3月22日まで
□ 所得税の確定申告と納税は3月15日まで
■ 3月15日までなら芦屋税務署で一度にすませます。
□ 固定資産課税台帳の縦覧は3月20日まで
■ 新たに課税台帳に登録された評価格について納得のいかないときは、3月31日までに固定資産評価審査委員会へ審査の申出を

3月の打出徴収ボックス（阪神打出駅北側）は28日（月）と、29日（火）に開設して、市税その他の納付を受けつけます。
時間は両日とも午前9時から午後3時まで。

浄化そうの清掃は 四月実施、料金なども統一

許可業者に

四月一日から、し尿浄化そうの清掃を市が指定した許可業者によって処理していただくことになりました。これは、現在、各家庭で行なっていただいている浄化そうの清掃の料金や清掃基準を統一するためのものです。

年一回以上は清掃を

浄化そう付き水洗便所の数は日に日にふえています。ところが、浄化そうの付いた水洗便所であっても色のついた汚水が流れたり、みぞが悪臭を放ったりして、他人に迷惑をかけている例が少なくありません。浄化そう付き便所だから必ず無色無臭の完全に浄化された汚水を排水するとはいえず、浄化そうの設備や管理がじゅうぶんなされていて初めて完全に浄化された無色無臭の汚水が流れるわけです。このようなことから、浄化そうがいつも完全な状態にあるよう、年に一回以上は必ず清掃しなければならないことが法律できめられています。つまり、浄化そうの清掃や維持管理については、それぞれの持主に責任があるわけですから、清掃作業にあたる業者についても許可制によって行き届いた管理を進めていきたいと思います。

浄化そうの清掃は、現在、各家庭で独自に行なっていただいており、市内の家庭には約二十の清掃業者がはいっていますが、業者によって料金や清掃基準がまちまちです。そこで、市では、すでに標準料金制度をとっている近隣都市の料金や清掃基準を参考に右下表のような標準料金と完全清掃のための清掃基準を定め、現在市内にはいっている約二十店の中から標準料金や清掃基準によって清掃をしうる六業者を市の「許可業者」として指定しました。

指定した許可業者は上表のとおりで、この六業者で芦屋市浄化そう清掃協同組合（代表者辻和男）を結成し、市環境衛生第二課の事務所がある敷地内に仮事務所（大東町七三番地、電②五六七二）を置きます。各業者は証明書をもち作業車には図のような許可マークをつけています。作業は清掃基準に基づいて良心的に行なうことはもちろん、市が直接指導監督をしますから、法律で禁止されているモグリ業者などがした清掃については市はいっさい責任がもてませんからご注意ください。

また、許可業者は清掃のほか、浄化そうをいつも完全な状態にしておくために必要な消毒薬の投入も行ないます。料金は、次亜塩素酸ソーダ（サラシ粉液）を月二回投薬して月額三百円です。

なお、右上表のように定めた浄化そう清掃の標準料金は、大阪市や福知山市などできめられている標準料金よりも、二割ほどやすくなっています。

許可業者（五十音順）

業者名	代表者
芦屋浄水工機	辻和男
芦屋清掃浄化会	岡田政一
菊水工業株式会社	福井成雄
島田工務店	島田渡
東洋設備	北山栄
阪神水道衛生社	森島清市郎

芦屋市許可業者 浄

標準料金表

多そう式 大きさ（そう）	料金（円）	多そう式 大きさ（そう）	料金（円）	特殊浄化そう 大きさ（そう）	料金（円）
30人	4,500	450人	31,000	30人	3,500（オムス式のみ3,000円）
50	7,000	500	34,000	40人	4,500円
100	10,000	550	37,000	50	5,500
150	13,000	600	40,000	60	6,500
200	16,000	650	42,000	70	8,000
250	19,000	700	45,000	80	9,000
300	21,000	800	50,000	100	10,000
350	25,000	1,000	60,000		
400	28,000				

浄化そうはいつも完全な状態に

浄化そうの実態調査

今月中に係員が伺います

以上のような、許可業者制を実施するに先立って、浄化そうの実態調査を行ないます。期間は三月三十一日までで、①浄化そうの名称と用式②使用人員③前回清掃された年月日④消毒薬投入の有無などをたずねに市職員か業者が伺いますから、ご協力をお願いします。

なお、浄化そうについてのおたずねやご相談がありましたら、お気軽に市環境衛生第二課（電②二三五〇）か芦屋市浄化そう清掃協同組合（電②五六七二）へご連絡ください。

紙上ルポ 守って 持ち場

③ 芦屋税務署

申告時期で大わらわ

きびしいが協力的な納税者

四兆三千百四十二億円、これは先ごろまとまった四十一年度予算の政府案である。"ヨサンデイイヨニ"という意味だとか…。不況からの脱出、国民生活に深刻な脅威を与えている消費者物価上昇の抑制が大きな柱となっている。この予算の歳入一つまり台所をまかなう一番おもなものがわたしたちの納める税金である。所得税、法人税、相続税、酒税、物品税、入場税など多くの国税があるが、芦屋税務署はこれらの国税の事務を取り扱う国の窓口として昭和二十二年に西宮税務署から分かれて出発した。現在、芦屋市と神戸市東灘区を管轄区域として、公光町30番地の庁舎に百八名の職員が勤務されている。

ちょうど、所得税の確定申告、賦与税の申告、市県民税・個人事業税の共同受付、共同納税相談の時期で署内はあわただしい動きで包まれている。「ここんとこがわからへんのやが」「これでよろしいですか」「なんぼくらい税金がかかるんでっしゃろ」と納税者の真剣な表情「お宅の場合は青色申告になさった方がお得ですよ」と親切に応対する職員の姿と猫の手も借りたいような忙しさの署内ではあるが、何かしら職員の心づかいが感じられる。

「今が一番忙がしいときなんです。申告は三月十五日までですが、それから事務処理で四、五月ごろまでがピークなんです。ですからここ当分はたいへんなんですよ」と、山本署長さんは話された。

芦屋税務署の場合、事業所が少なく、その他所得者一つまり配当所得のある人が多いので、申告書と各会社から送ってくる約十三万五千通の資料との照合がたいへんなのだそうだ。それに、その他所得者の中でも、高額の人や重役さんの分はよく代理の人が申告されるので、放送や講演の謝礼金、原稿料などのもれや不備があるので修正などの事務も多いし、余分な加算税がかかってご迷惑をかけるから、ぜひ各自めいめいで申告してほしい、そのほか、家族の従業員としての控除などの特典が認められている青色申告や、納期限に気を配ったり、銀行や税務署へ行かなくても納税できる振替納税制度などをもっと利用してほしいそうだ。

よく、「税務署へは行きにくい」「にがて だ」という声を聞く。以前から「近づきやすい税務署に」と税務指導や相談に重点をおき、毎月五の日は「税の相談日」などが行なわれているが、署長さんの話しによると「常に応接態度、ことば使いなど特に芦屋は電話が多いので電話での応対には気をつけるよう、やかましくいっています。それよりわたくしは、整理整とんなど署内の美化、つまり職場環境の整備が感じのよい応接につながると考え、行ったとこ行ったとこで気をつけていっているんです。おかげさまで、最近は職員の応対がよくなったという声も聞くので喜んでいるんです。それにしても、この木造庁舎では、二カ所に分かれていて納税者のみなさんにも職員にも不便なのでいっそう親しめる税務署にするためにも、芦屋にふさわしい庁舎をつくってもらいたいと陳情しているんです」ということだ。

（写真）申告の共同受付風景

埋立地分譲のアンケートに

ご協力ありがとう

海浜埋立地分譲の参考にするため、前号の広報といっしょに回答用紙を配ってアンケートのご協力をお願いしましたところ、九百六十三人の方々からご回答をいただきました。一応期限と決めた二月十五日までに届いた回答は八百九十五通でしたが、この時点でまとめた集計結果は次のとおりです。

分譲地を買って自分の家を建てたいという方が約八十％、したがって希望面積も百六十五―二百六十四平方㍍（50―80坪）の四十一％、三百三十―四百九十五平方㍍（100―150坪）の三十・四％が大部分を占めています。回答者を町別に見ますと四十三の全町にわたっていて、件数とともに考え合わせますと非常に多くの市民が埋立に関心を寄せておられることがうかがえました。

なお、このたびの回答用紙は分譲申しこみを受けたものではありませんから、ご注意ください。受付時期とか方法は、確定しましたら広報紙などでお知らせします。

二年保育児の公開抽選

新入園児は700人

2年保育児は抽選で

市立幼稚園の二年保育児の入園を決める公開抽選が、二月二十三日から三日間、各幼稚園でありました。

五つの幼稚園にはそれぞれ定員がありますが、芦屋では、毎年二年保育を希望される家庭が多いために、定員を越したときは一年保育児を優先入園させ、二年保育児は抽選で決定しています。ところが、ことしの入園願を受け付けた結果、精道幼稚園の二・九倍から小槌幼稚園の一・三倍まで、各幼稚園の競争率に著しい不均衡が生じました。そこで、公立幼稚園の建て前として、競争率の高かった精道・宮川両幼稚園にひとつずつ四十人学級を増設して定員をふやしたり、通園区域の調整をして、各園ともほぼ同じ競争率になるようにしました。

入園を申しこまれた中には残念なことに他市からの越境が十四人もありました。市教委では、そのような人があれば正規の幼稚園にもどってもらうという、阪神間の教育委員会の申し合わせにより、入園願を取りさげてもらう措置をとりました。

五トピック

就職は大きな転機

生活指導のあり方がカギ

社会へスタートする少年たちのために

この春、市立学校を卒業する生徒のうち、就職希望者は中学校に五十五人、高等学校に三十六人あります。また、他市から市内の職場で働くことになる人たちもありましょう。長い学校生活から離れて実社会の中に身を投じるこれらの少年たちは、これまでとまったく異なった生活環境の中にはいっていくわけで、その意味では、いわば人生の大きな転機に立たされているといえるのではないでしょうか。

この重要な時期にあたって、これらの少年を迎える周囲の人々の生活指導のあり方が大きな問題となってきます。まず、卒業期にある少年たち一般についていえることは、心理的にきわめて動揺しやすく、卒業前後の生活の変化が少年の精神や行動の面に少なからぬ影響を与えるということです。就職を希望する少年の気持ちの中には、高校生活から解放されたという解放感と、はじめておとなの社会に仲間入りして、自分の力で激しい競走に耐えていかなければならないという緊張と不安の感情が入り交じっております。また、まったく自由な時間が与えられるために、とかく生活が気ままで不規則になりやすく、加えてこうしたり、不良な友だちとつきあうようになったり、夜あそびや酒、たばこを覚えたりして、いつの間にか悪い習慣を身につけてしまうのもこの時期が一番多いようです。また、家庭や職場でも「もう学校を卒業したのだから」といったことから、ともすればまだひとり立ちの重要な時期にあたって、これらの少年を迎える周囲の人々の生活指導のあり方が大きな問題となってきます。まず、卒業期にある少年たち一般についていえることは、心理的にきわめて動揺しやすく、卒業前後の生活の変化が少年の精神や行動の面に少なからぬ影響を与えるということです。就職を希望する少年の気持ちの中には、高校生活から解放されたという解放感と、はじめておとなの社会に仲間入りして、自分の力で激しい競走に耐えていかなければならないという緊張と不安の感情が入り交じっております。また、まったく自由な時間が与えられるために、とかく生活が気ままで不規則になりやすく、加えてこうしたり、不良な友だちとつきあうようになったり、夜あそびや酒、たばこを覚えたりして、いつの間にか悪い習慣を身につけてしまうのもこの時期が一番多いようです。また、家庭や職場でも「もう学校を卒業したのだから」といったことから、ともすればまだひとり立ちの複雑な感情のはけ口を求めて、毎日がむだに費やされることが少なくありません。生活の関心が都会の享楽的な面にのみ向けられて、いたずらによくない刺激を求めたり、不良な誘いにのせられたりします。急に金づかいが荒くなったのできない少年を急におとなな扱いしたり、少しぐらいはと大目に見てしまう傾向があります。このようなまわりの人たちの態度は、新しい生活環境に入っていく少年たちにとって決して好ましいものではありません。

ときどき新聞紙上などでも見かけるように、卒業の前後に身についた気ままな生活態度や悪い習慣のために、せっかく就職しても職場に落ち着けず、つぎつぎと職をかえてしまい、いつしか非行の道に迷いこみ抜け出せなくなっているという少年の例をみかけます。このように非行を犯した少年の多くが語る不満の中には、就職後実際に体験する現実と、就職前に聞いていた話とがあまりに違うということがあげられています。新しい卒業生を迎える職場では、努めて少年たちの気持ちを理解し、不慣れな習慣や職場に早くとけこませ、仕ごとのことだけではなく、余暇や休日の過ごしかたにも気を配って、一日も早く自主性をもった健全な社会人に育てるように努めてほしいものです。雇主や先輩とざっくばらんに話し合ったり、レクリエーションなどによって、人間的な接触を深めることは、少年たちの職場を明るく暖かいものとし、社会的に未熟な少年の職業生活の安定に大いに役立つことと思います。

社会に新しい第一歩を踏み出そうとしている少年たちが、こぞってきびしい試練をのりきってりっぱな社会人に成長していくよう、みんなが暖かい目で見守り、協力の手をさしのべたいものです。

地域での親ぼく、文化活動は 打出集会所で

申込受付　午前9時から午後5時まで
使用希望日の1カ月前から受け付けます
休館日　毎月第2、第4月曜日
所在地　打出南宮町163
4月から電話がついて便利になります。

◇ 地域での公共性をもった集会については無料です。
◇ 市民会館が満員のときは、できるだけ打出集会所を使ってください。
◇ 使用内容は市民会館とほぼ同じです。

悩みごとはまず 家事相談、法律相談へ

家事相談

とき　毎週火曜日（3月は8日、15日、22日、29日）午後1時から4時まで
相談内容　家事身上、相続、離婚、戸籍ほか

法律相談

とき　毎月第1、第3木曜日（3月は17日）午後1時から4時まで。
4月から毎週木曜日になります。
相談内容　土地家屋の賃貸借・契約更新、借地権、交通事故、その地

■ ご希望の方は市公聴広報課まで。
■ 相談は無料、相談内容の秘密は厳守。
■ 相談日以外でも係員が相談に応じます。

卒業の三月

新しい生活への出発点

だが、気がかりな入学試験

卒業生に望むこと　責任感のある心豊かな人に

例年のことながら、三月は入学、進学、卒業と、うれしさの中に何となく気がかりなこのごろです。市立芦高では二月二十五日、新施設の体育館で卒業式を挙行し、百五十九人の第二回生たちが学窓を巣立っていきました。小・中学校や幼稚園も、今月二十四日までに卒業式を終えることになっており、中学校では八百四十五人、小学校八百六十四人、幼稚園六百四十六人の卒業生を送り出します。

そこで、これらの卒業生とその保護者の方々へ、卒業に関するアンケートを求めました。小・中・高校生には一校一学級ずつ、幼稚園も含む保護者に対してはそれぞれ四人ずつの割合でしたが、児童生徒は二百六十二人、保護者は四十三人から回答が得られました。

現在の学校では、卒業式は学校行事の中の儀式の一項目として教育課程に位置づけられています。その卒業ということに対する児童生徒の受けとり方は、「将来への再出発」が一番多く、「人生のくぎり」がそれに続いています。保護者の場合も同様でしたが、中学生以上の父兄では「自分の進路を見なおす時期」と、さきの二つを結んで、より具体的になっています。

卒業は、学校生活にいわば折り目をつけることによって、子供たちに清新な気分を味わせ、新しい生活の展開への動機づけに役立たせるわけです。また、子供たちの将来の生活について考えてみても、集団の中で喜びや悲しみをともにして生活したという連帯意識が、いい意味の同窓としての自覚を高め、長い人生での友として助け合う機縁をつくるわけです。

卒業にあたって、いま一番思っていることを尋ねますと、小学生の場合「中学のこと」、中学生も「入試」と答えたのが大部分でした。高校生には、「自分の将来」「未来への不安」が多く、続いて「入試」が出てきますが「…すべきだった」という反省もかなりみられます。

保護者の場合はどうでしょう。「正直に申しまして、いまは卒業のことより入試のことで頭がいっぱいでございます」—これは中学生のおかあさんのことばですが、ほとんどこの答に代表されるようです。小学生の父兄も「次の入学のこと」が大部分です。幼稚園の場合、小学校のことがかなり多いですが「入園当時とくらべ、ほんとうに成長しました」という感謝と喜びのことばもたくさんありました。

ここ一、二年の間に、大学を受験する生徒を頂点として、子供の数はだんだん減少します。一流大学から一流会社への考えもようやく下火になりつつあるようです。

〝子供に合った子供のための教育〟や〝より人生にたいせつなもの〟への自覚が、正しい教育を取りもどす日の近いことを示しています。

喜びと不安がいりまじった気持の卒業式（市立芦高にて）

思い出と将来の夢

在学中の楽しかったこと、つらかったこと、の両面から答を求めてみました。楽しかったことでは小学生の「修学旅行」中学生の同じく「修学旅行」「キャンプなどの行事」が大部分です。しかし中学生には「親友ができた」などの友人関係の思い出が、比較的多く出てきます。精神の発達から考えて当然でしょうが、この傾向は高校生になるといっそう強くなっています。「親友ができた。それによって自分の性格がよくなった」「友人に恵まれた」—というふうに友人関係が第一位でした。

つらかったことでは、小学生なら「テストが悪い」がずば抜けて多く、続いて「運動、水泳などができない」「友だちとの仲たがい」がありますが、中学生になりますと「成績が悪いとき」「友だちとの仲たがい」が、同じほど多くなっています。また「先生のこと」もかなりの数で現われています。でも、中学生になれば悪いことは悪いと認めるはずですから先生のことがつらいということは〝立場がわかってもらえないつらさ〟〝じゅうぶん説明するにはことばが足りないつらさ〟にあるように思われます。これが高校生になりますと「先生との親密なつながり、お互いの理解が少なかったと思う」と、具体的に示されてきています。また「自分の考えていることが、やりとおせなかったこと」へのつらさもあげられていました。自己に向かう反省は、さすがに高校生です。

在学中にもっとしておけばよかったと思うこと、という問には、小・中学生とも「勉強」が大多数で、さらに中学生に「クラブ活動」「友だちと仲よく」などの答がありました。中学生の場合、近づく高校入試に対する不安が、この「勉強」という答となって現われたものでしょう。

ある中学生のおかあさんは、わが子の将来の夢について「大きな夢はありません。子供自身の心に喜びが感じられる一生を送ってくれるよう、祈っています」と答えられました。また「何事にも一生懸命打ちこめる情熱を持ち続けてほしい」「よい家庭人に」「努力する子供に」などの答が大部分でした。人生は甘くない、という体験から生まれたことばだと思います。「健康で、意志の強い個性のある子供」—これが底に流れる理想像という印象を受けました。

子供たちの、自分の将来の夢はどうでしょう。高校生には「平凡なしごとでもいい。誠実にやっていきたい」という、まことに堅実なものがあります。小・中学生は時代の影響でしょうか、「技術を身につけたい」が最も多く、次に「医者」「先生」がありました。数年前までは運動選手とか歌手とかがずいぶん見られたものですが影をひそめてしまっています。なお、「人に好かれる人」「個性のある人」などを理想にする子供もいましたが、それぞれ相手の特長を認め合いながら、協調の上になり立っいまの社会を写し出しているようです。

どんな卒業式に

卒業する児童生徒たちに、昨年在校生として卒業式に列席したときの感想を聞いてみました。

中学生の心をとらえたのは「合唱」です。音楽のもつ独特のふん囲気が強い感動を与えています。そして「ひとりひとりに卒業証書を渡すこと」が続いていました。

小学生には、「拍手と鼓笛隊で送り出すとき」が多く感激的な場面が想像されます。そして反対にやめたらいいと思うことに、小・中学生とも「長い話」をあげていました。

では、どんな卒業式がいいのでしょう。保護者の方々の回答をまとめてみますと「厳粛」で「なごやか」の二点が求められていましたが、式は厳粛に記念行事はなごやかに、という答もありました。結局、「子供中心に短く」「話は要点を印象的に」「感激のある式」の三つにまとめられます。ある人は「独創的な卒業式になりますと「先生との親密なつながり、お互いの理解が少なかったと思う」と、具体的に示されてきています。また「自分の考えていることが、やりとおせなかったこと」へのつらさもあげられていました。自己に向かう反省は、さすがに高校生です。

ご父兄も大ぜい列席される

校園短信

卒業式は中学校が三月十五日、幼稚園が十九日、小学校が二十四日に、修業式は小・中学校とも二十五日、幼稚園は卒業式と同じ日にそれぞれ行ないます。

市立芦高　◇映画会　三月十四日◇入学試験　十七—十八日◇修業式　二十三日◇入学式四月八日

精道中　◇就職者激励会　三月九日◇卒業記念像除幕式　十一日◇送別会　十二日

山手中　◇遠足　三月十八日◇町別集合　二十三日

精道小　◇小遠足　三月十五日◇卒業生を送る映画会　十八日

宮川小　◇新一年保護者会　三月五日◇卒業生を送る会　十五日◇小遠足　十八日

山手小　◇新一年保護者会　三月七日◇展覧会　十二—十三日◇小遠足　十九日

岩園小　◇小遠足　三月十五日◇学年末懇談会　低学年—十六日　高学年—十七日◇卒業生を送る会　十八日◇校外集会　二十二日

精道幼　◇入園前健康診断　三月八日◇新入園児保護者会　十日◇お別れ遠足　十一日◇身体測定　十二日◇お別れ会　十六日

宮川幼　◇お別れ遠足　三月八日◇参観日　十日◇お別れ会　十七日◇入園前保護者会　二十四日

山手幼　◇父親参観日　三月六日◇お別れ遠足　八日◇おひなまつり　九日◇新入園児健康診断とテスト　十日◇お別れ会　十五日◇新入園児保護者会　二十八日

岩園幼　◇お別れ遠足　三月十日◇お別れ会　十六日◇個人懇談会　十四、十五、十六日

小槌幼　◇新入園児テスト　三月八日◇参観日　十日◇お別れ会　十六日

体位向上にオールランドジム　精道小

精道小学校校庭の西南すみに、もうすぐオールランドジムがお目見えします。これは、すべり台、平均台、つり輪、つりなわ、つり棒などができる総合遊具で、たて横が六㍍と十二㍍、高さが三㍍という大きなものです。卒業式までに完成の予定ですが、今後、子供たちの体位向上に大きな役割をすることでしょう。また、正面玄関わきには児童の図工作品を陳列した棚が設置されています。

図書館だより

巡回文庫の本

お宅の近くまでまわっていく巡回文庫をご利用ください。お申し込みは市立図書館（小槌町2、電話②五九七八）へ。

今月は、その巡回自動車文庫用の新着書をご紹介しましょう。

成人向　○全国石の趣味会　全国探石ガイドブック○集英社　幸福な結婚の知恵○前田陳爾　前田中級詰碁○高川秀格　星の基本定石○真田武天　カシミロンサリーあみもの○円地文子　千姫春秋記○笹沢左保　暗い潮○飯田深雪　暮しの造花○源氏鶏太　地上七階○阿川弘之　山本五十六○加藤尚文　社会主義的サラリーマン○高村豊周　智慧子の紙絵○服部満彦　われ北壁に成功せり○亀井勝一郎　思想の花びら○菊地康雄　青い階段をのぼる詩人たち○関野克　日本住宅小史○東畑精一　明治前期の銀行制度○合田佐和子　オブジエ人形○小島六郎　お母さんごめんなさい○マーチン・ガードナー　サム・ロイドのパズル百科

児童向　○浜田広介　ないたあかおに○土橋治重　ケネディ○エゴン・マチーセン　あおい目のこねこ○新美南吉　ごんぎつね○のがみあきら　ジル・マーチン物語○キャサリン・トーザー　マムフィーのふしぎな冒険○三島良績　切手あつめ教室○大松博文　東洋の魔女○北野道彦　えらくなった子ども○城宝栄　どうぶつなぜなぜばなし

働く人も学ぼう

▽公共職業訓練所…職種には機械、溶接など工業系から経理事務、タイプなど事務系まであって、基礎的な技能訓練を行なう。期間は職種により三カ月から二年。無料。▽事業内職業訓練…職場に働きながら実技や学科を学ぶ制度。中・高卒で中小企業で働く人には産業入門講座もあります▽文部省認定社会通信教育…職業や家事などについての知識や技術を習得したい人のための制度。講座は電気、簿記、英語、習字など▽青年学級…毎日のくらしや職業に必要なことを学ぶところで、学級生の希望をとり入れて学習内容が決められます▽通信制高校…県立青雲高校がこれで、修業年限は四年、高卒の資格が得られます▽大学入学資格検定制度…検定に合格すると大学へ入学する資格が得られます。試験は八月一日—六日、受付は五月頃。手数料三百円▽農業実践研修所…すぐれた農業技術を身につけるための施設。本科、研究に分かれ、期間は一年で全寮制。入所試験は三月頃で四月に入所。

これらについての詳細は市教委青少年課（電②二二二一）へ。

春の邦舞大会

四月三日（日）午後十二時半から四時半まで、公民館で春の邦舞大会を行ないます。多数おこしください。

婦人学級を作ろう

市立公民館では、婦人学級を作ろうとお考えの方々のために要項を備え、また相談にも応じます。ご希望の方は、遠慮なく同館（電②五二三六）へお問い合わせください。

青少年の夢と希望をすこやかに育てるための討議

第1回「現在の学校教育のあり方と子どもの生活について」

◆3月28日午後1時～4時　市民会館ホール

◆パネルメンバー　大阪学芸大学宇佐川満助教授、森下仁丹森下泰社長、市教委山本真市指導課長、岩園小学校竹中宏教諭

◆参加資格　青少年問題に関心をもつ市民

◆申込　ハガキに住所、氏名、年齢、性別学校か勤務先、所属団体を書いて、川西町92—青少年センター（電②2121）へ先着150人まで受付

＜次回以後のテーマ＞「少年法の改正問題について」「日本の青少年にはどんなバックボーンが必要か」「社会環境と非行について」「現在の青少年の公徳心について」　主催　芦屋市教育委員会

ほんとうの人間形成のためには、どうしたらよいか。子供の生活ぶりを見つめながら、今回は学校教育を中心に家庭教育にもふれてみなさんといっしょに話しあいたいと思います。多数ご参加ください。

研修会　青少年団体指導者　講習会

とき　3月13日午前9時～午後4時
ところ　青少年センター武道場
講師　大阪府貝塚市公民館長　荒木正三氏
大阪府勤労婦人ホーム館長　荒木タミ子氏
定員　80人　参加金　150円当日受付

とき　3月26日午後1時～27日午後3時
ところ　芦屋ユースホステル
講師　朝日放送ディレクター沢田隆治氏
作家臼川渥氏　ほか
定員　50人　参加金　300円（食事代）

◆資格　15才以上の市民または市内在学・在勤の青少年団体の役員、リーダーかその希望者

◆申込　住所、氏名、年齢、学校か勤務先、所属団体を書いて川西町92青少年センター—へ

ことしはじめての第一回臨時市議会は、一月三十一日から二月九日まで開かれました。その間、戦災死没者遺族、戦災傷病者の援護措置確立に関する決議などを可決しました。結果は次のとおりです。

第1回臨時市議会報告

39年度の各会計決算を認定

戦災死没者遺族の援護に関する決議も可決

▽第一日（一月三十一日）△決算特別委員長報告（了承）第65号議案「昭和三十九年度各会計決算」を認定。

第1号議案「市職員の給与条例の一部改正」（総務委付託）平均六・六%、二千五百二十一円のベースアップ。

第2号議案「火災予防条例の一部改正」（可決）危険物取り扱いの罰則を改正。

第3号議案「消防団条例の一部改正」（可決）警戒手当を改正。

第4号―第8号議案「各会計補正予算」（いずれも総務委付託）市職員の給与改定に伴う措置。

請願第1号「旧軍人等に対する恩給処遇について」（民生委付託）旧軍人軍属、遺族に対する恩給処遇の改善を要望するもの。

▽第二日（二月九日）△総務常任委員長報告（了承）第1号、第4号―第8号各議案を可決。

民生常任委員長報告（了承）請願第1号を採択。

議員提出議案第1号「意見書の提出について」（可決）請願第1号の主旨にそって、その改善を要望する意見書を内閣総理大臣などへ提出。

第9号議案「議決事項の一部変更」（可決）朝日ケ丘線道路、水路改良工事の契約金額を変更。

請願第2号「戦災死没者遺族、戦災傷病者の援護措置確立について」（採択）軍人軍属に対しての援護はあるが、一般国民に対する援護は不備のため、その対策を要望するもの。

議員提出議案第2号「決議について」（可決）請願第2号の主旨にそって、その改善をすべき旨を決議し、内閣総理大臣などへ要望するもの。

なお、新年度予算などを審議する通称「予算市会」は、三月十日から開かれます。

市民の黒板

国民年金手帳四月から切り替え

いまみなさんがお使いの国民年金手帳は三月までしか使うことができませんので、市保険年金課の係員が加入者のお宅に新しい手帳を配布しています。古い手帳も納付記録として、新手帳とともにたいせつに保管しておきましょう。また、掛金を滞納されている方は至急お支払いください。

住所が変わったり他の年金に加入されたときは、市保険年金課へ届け出をお忘れなく。

戦没者特別給付金の請求はおすみ？

戦没者の妻に支給される特別給付金（二十万円）の請求はおすみですか。まだ請求していない人は三月三十一日までに手続きをしないと無効になりますからご注意ください。詳細は市福祉事務所福祉係へ。

母子家庭児の卒業お祝い会

三月二十七日午前十時から、母子家庭および父母のいない家庭のお子さんで、今春、小・中・高校卒業後、就職、進学される児童生徒を市民会館に迎えて卒業お祝い会、就職・進学激励会を開催します。

のちほど該当者に案内状を郵送しますが、市外の学校へ通っている方はわかりませんので、三月十五日までに市福祉事務所福祉係へご連絡ください。

大学生・高校生に奨学金

市教育委員会では、昭和四十一年度芦屋市奨学金受給者を募集します。本年度の受給者数は、大学一年が五人（月額三千円）高校一年が四人（月額千円）です。

受付　三月七日から三十一日まで市教委指導課で（毎日午前九時から午後四時半まで。ただし土曜の午後と日曜、祝日は除く）

出願資格　①芦屋市民で学力優秀、身体強健、志操堅固な学生生徒で経済的理由から修学困難な人②他の奨学金の貸与、給付を受けていない人（大学入学者には適用しないことができる）③ことし高校か大学へ入学する人

以上の資格をもつ人で、高校に入学する人は出身中学校長、大学に入学する人は出身高校長の推薦を経ている人（校長を経由、提出）

出願手続きの用紙は、指導課でお渡しします。

海外派遣者を募集

ことし七月初めに米国、英国へ派遣する国際生活体験（EIL）海外派遣プログラムの参加者を募集しています。趣旨は、外国の一般家庭に滞在し、家族の一員としての生活を体験することによってその国の文化、社会、学生生活への識見を深め、国際理解と親善につとめてもらおうとするものです。

【米国】▼夏期一般▲期間八週間、人員　四名、資格　十九―二十九歳の市民▼青年使節▲期間　十週間、人員　一名、資格十九―二十九歳の市民で日常英会話がじゅうぶんできる方。

【英国】期間　十週間、人員二―三名、資格　十九―二十九歳の市民で日常英会話の可能な方。

そのほか十二月ごろに若干名の青年をインドへ派遣する計画もあります。申し込み、詳細は市渉外担当（電②二二二一）まで。

戸籍謄・抄本の請求は本籍地の役場へ

就職、入学時に必要な書類の中で、住民票の謄・抄本は住所地の市役所で請求できますが、戸籍関係の謄・抄本などは、本籍地でないとされません。遠いところの人はお早目に現金か切手を同封して、本籍地のある役場へ請求されるようおすすめします。

忘れもの

市民課の受付でお忘れになった、はんこやメガネなどにおこころあたりの方は、市民課窓口へ。

忘れず補充選挙人名簿の登録を

選挙権ができても、選挙人名簿に登載されていないと投票することができません。そこで、新たに満二十歳になられた方、満二十歳以上でも市外から転入して来た人は本人が市選挙管理委員会か市民課へ、補充選挙人名簿の登録を申し出てください。また、本人ならいつでも名簿に登載されているかどうかを確かめることができます。

自衛官を募集

自衛官（二等陸・海・空士、年齢は満十八歳～二十五歳）の志願は、市の市民課の窓口でも常時受けつけています。

市民会館使用料免除団体の指定願

市民会館集会室の使用料免除団体指定願を四月五日まで市民会館で受け付けます。すでに指定を受けた団体でも、二年経過している場合は改めて申請しなければなりません。

申請用紙、お問い合わせは市民会館（電②四九九五）へ。

ワン君の年中行事

四十一年度第一回目の畜犬登録と狂犬病の予防注射を次の日程で実施します。生後三カ月以上なら同じ犬でも登録を毎年一回、狂犬病の予防注射を春と秋の二回受けなければなりません。料金は登録料三百円、生射料二百三十円で す。小雨決行。

4月	午前10～12時	午後1～3時半
1日	芦屋女子学園前	学校園所横
2日	山手幼稚園前	翠丘交番横
4日	翠ケ丘交番横	三条八幡神社横
5日	井田タバコ店横	市役所前
6日	川西公園園	打出浜出張所横
7日	大東小学校西	松浜天神番北
8日	宮川芦屋駅南	国鉄芦屋駅所
9日	芦屋鉄工所横	森田自転車横
11日	芦屋原東映交	山芦屋中山邸
12日	大宮交番所	

休日の当番医師

▽3月6日　鈴木医院（内科）西山町②二七〇一▽13日　福田医院（内科）大原町②四六七二▽20日　平岡医院（産婦人科）南宮町②一〇六六▽21日　福原医院（眼外科）春日町②二一六九▽27日　東信医院（内科）西山町②二四八〇▽4月3日　井床医院（産婦人科）西山町②〇〇九三▽10日　高安医院（外・内科）浜芦屋町②三二八三

休日の当番医師は、急患のために待機しているのですから、急を要しない人はご遠慮ください。

（芦屋市医師会）

三月の市民ハイキング

いよいよハイキングのシーズンがやってきました。今月は久しぶりに六甲山を軽く歩きましょう。

とき　3月13日（日）雨なら20日

集合　午前8時半に阪急芦屋川へ

コース　芦屋―御影―西山谷―天狗橋―最高峰―芦屋

行程　18キロ、一般向

会費　大人60円、小人40円

携帯品　昼食、水筒、雨具

はきものは登山ぐつか運動ぐつのこと。（芦屋登山会、市教委主催）

善意銀行

一月二十日から二月十九日までの取り扱い分。敬称略。

預託【技術口座】放送設備の修理、組立、吉森佐利【労働口座】市内施設の労働奉仕、鳴宮陽子・河本洋子【金銭口座】社会福祉のために三万円、板東利国▽同五百円、一市民▽同五百円、椿原正信、足立宏行▽同四百十円、荒井正之▽生活困窮者のために千円、野田淳▽同四百円、M兄妹▽身体障害者福祉協会へ一万円、筒井修▽身体障害者のために三百円一学生▽し体不自由児療育指導へ一万円、一市民▽児童福祉のために三万円、柳川真宏

払い出し【技術口座】ラジオ修理、市社会福祉協議会へ【金銭口座】三万円、身体障害児父母の会へ▽十四万九千九百五十二円、市社会福祉協議会へ▽十九万円、市福祉事務所へ

ご寄贈　社会福祉のためにと市社会福祉協議会へ（一月二十日から二月十九日まで）

▽五百円…茶屋之町一主婦▽二百円…一女性

交通事故のふえる季節

いつも横断歩道渡る心がけ

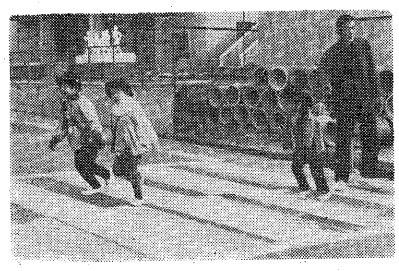

梅の花がほころび、日一日と暖かくなってきますと、家族やグループで戸外へ出かける機会が多くなってきます。毎年この頃になると交通事故が増加します。

昨年三月中に市内で起こった交通事故数を見ますと、二月の三十七件から七十一件にと二倍近くなっており、死傷者は三十九人で実に三倍にふえています。これらの事故のほとんどは、歩行者が道路を横断するときに起こったものです。急ぐあまりたいせつな命をなくしたということにならぬよう、たとえ遠回りになっても横断歩道かオーバーブリッジを渡るように心がけましょう。また、横断歩道でも走ってくる車の前へ急にとび出しては運転手も避けようがありません。まず左右の安全を確かめ車が切れ目になってから手をあげて合図し、渡るようにしましょう

四月になりますと、新一年生や幼稚園児の通学通園が始まりますが一番こわいのが交通事故です。家庭でも、機会あるごとに親子で登下校の道を何度も歩き、道路の歩き方、信号や踏切での注意、横断歩道の渡り方などを実地に指導しておきましょう。

なお、三月は本市が安全都市を宣言した月です。安全都市推進協議会では、きたる二十六日午後二時から市民会館で安全大会を開催し、多数の市民のご来会をお待ちしています。

これからは新一年生や入園児たちの輪禍が心配されます

先月の市内交通事故

2月1日～28日

事故	52件
死者	0人
負傷者	20人

1月から累計

事故	97人
死者	0人
負傷	42人

官公署メモ

郵便局から

表札、郵便受箱を取りつけよう

表札や郵便受箱がない、表札があっても古くてわかりにくい、などのため配達業務に支障のあることがあります。一般に郵便物が大型化していますので、郵便受箱は大きなものが理想的です。また、アパートの受箱の前には自転車、単車などを置かないように。

郵便局にも転居届を

転居届をされていると、一年間は郵便物を新住所へ転送します。転居されるときは、郵便物が迷い子にならないよう、なるべく早く旧住所の郵便局へご連絡願います。

住所はハッキリ

アパート社宅などにお住いの人へ郵便を出すときは、○棟○号○号室まで、同居人の場合は○○方まで書いてください。

簡易保険料の有利な払込方法

婦人会、町内会、会社、商店などで簡易保険加入者が十五人以上の団体を作って、代表者が一括して保険料を払い込まれると月額保険料を七分割り引きます。この方法を利用されますと、割引分がその団体の運営資金などに活用していただけます。くわしくは郵便局保険課（電②四六〇〇）へ。

保健所から

ツ反とBCG

三月は、ツベルクリン反応検査を十四日に、BCG予防接種を十六日に芦屋保健所で行ないます。時間は午後一時から三時までです。

育児教室

芦屋保健所別館の二階栄養室で、午後一時半から▽三月八日　生後四―六ヵ月の赤ちゃんのおかあさんを対象に離乳初期食▽十五日　生後七―十ヵ月の赤ちゃんのおかあさんを対象に離乳中・後期食の実演指導。

地名考

現町名の由来②

○…業平町は、走り田、田中、徳塚、平足からなり、在原業平が住んでいたという伝説から名づけられました。

○…茶屋之町は、毛賀金全部と辰己の大部分、それに大桝の東部からできていて、町名は茶屋芦屋の名からとったものです。

○…大桝町は、大桝の大部分からできていますのでその名をとりました。

○…公光町は、申新田の全部と樋ノ口新田の北部をいい謡曲の雲林院に出る公光の名をその町名にしています。

○…山手町は、山坂、杖東笠ケ塚全部、津谷の大部分、角石、奥山の一部で、東芦屋の山手にあるからです。

○…東芦屋町は、地王堂、山ノ下、藤ガ谷、間谷の全部、津谷、松ノ内、船戸の一部からできており東芦屋の昔の名をとりました。

○…松ノ内町は、中ノ内、井ノ尻の全部と松ノ内の大部分で、松ノ内の地名をとって名づけました。

○…船戸町は、山角、九ノ坪、芦原の全部と船戸の大部分で、船戸の地名をとっています。

○…月若町は、茨屋、南ノ口の全部と古屋敷の大部分、北ノ口の一部からできており謡曲藤栄に出る月若の名によります。

○…西芦屋町は、岸ノ下全部と西ノ口、寺田の大部分で芦屋の西にあたるところから西芦屋と名づけられました。

○…西山町は、開森、芝ノ掛の全部と北ノ口、西ノ坊の大部分、それに古屋敷、寺田、法泉寺、西ノ口の一部がはいっていて、西芦屋の北方山手にあるところからこの名がつきました。

灰ガラ・あきびんなど燃えないゴミの収集予定

町名	3月	4月
宮川	15	1
精道	15	1
若宮	15	1
小槌	16	2
宮塚	16	2
茶屋	17	4
川西	17	4
津知	18	5
大桝	18	5
公光	17・23	6
春日	19・23	6
平田	23	7
芦屋	24	7
浜川	24	8
西芦屋	25	8
浜蔵	25	8
呉川	26	10
竹園	28	11
母勢	28	11
伊東	29	12
大宮	29	12
南川	30	13
鉄アパート	30	13
山手	31	14
月若	31	14
山屋	31	14
西山	31	14
芦屋	31	14
東山	31	14
東芦屋	31	14
三条南	31	14
松ノ内	31	14
船戸	31	14
大原	31	14
西芦屋	31	14
清水	31	14
前田	31	14
親王塚	31	14
翠ケ丘	31	14
岩園	31	14
上川	31	14
宮平	31	14
楠ノ内	31	14
業平	31	14
朝日ケ丘	31	14
六甲	31	14
麓荘	31	14
三条	31	14

□　この欄は切り取っておかれると便利です。