広報あしや

昭和42年 7月5月 第212号

発行所 芦屋市精道町93 芦屋市役所 発行人 芦屋市長 編集 公聴広報課 印刷所 オール出版印刷KK 毎月1回5日発行 全世帯配布 昭和29年1月25日第3種郵便物認可（定価2円）

▷芦屋市民憲章◁

わたくしたち芦屋市民は

■文化の高い教養豊かなまちをきずきましょう
■自然の風物を愛し、まちを緑と花でつつみましょう
■青少年の夢と希望をすこやかに育てましょう
■健康で明るく幸福なまちをつくりましょう
■災害や公害のない清潔で安全なまちにしましょう

芦屋市の人口と面積

―6月1日推計人口―

人口総数	64,687	世帯数	17,447
男	31,294	面積	16・07k㎡
女	33,393		

春の地区懇談会終わる

七会場で地元の声二百八件 多かった建設関係

六月の上旬から中旬にかけて七回、七会場で、広報委員会主催の地区懇談会が開かれました。例年を上まわる出席者から、地域に、生活に密着した意見や要望が数多く出、招かれた市当局との間に、なごやかなうちにも活発な質疑応答がかわされました。

ことしの上期地区懇談会は六月二日の宮川幼稚園を皮切りに、山手幼稚園、竹園集会所、岩園幼稚園、如来寺、市民会館の順に十六日まで、午後に三回、夜に四回開かれました。この席上、のべ百七十八人の市民が、主催者である広報委員会の増田委員長の司会で、渡辺市長以下、市の関係部課長、それに鹿島芦屋警察署長、阪神県民相談室員らと内容豊富な懇談をかわしました。

あわせて二百八件に上る質問、要望、意見が聞かれましたが、そのうちわけは、建設関係がトップで六十六件、交通安全関係が四十件でそれに次ぎ、さらに衛生、清掃関係の三十八件、教育関係の二十三件、上水道関係十二件……の順となっています。

もう少しくわしく見ますと、建設関係では、道路の舗装や補修を望むものが三十件、公園について九件、都市計画に関して七件あったほか、側溝、下水道、埋立てなどについても意見が出ました。衛生、清掃では、ごみ、し尿の収集について十四件、蚊ハエ対策、浄化そう問題それぞれ五件がおもなものです。

これら二百八件の"声"に対しその席で当局側から即答したものは百三十五件。持ち帰って現場調査のうえ対策を講じることにしたものは五十二件で、この半数以上はその後措置ずみです。これら以外に、早急に実現困難なもの八件、参考意見として承ったもの十三件がありました。今回は、兵庫県の阪神県民相談室からも出席されたので、防潮堤、県の河川などの問題八件は、出席の相談員から担当の部署に対策を依頼してもらいました。

昨年、地区懇談会で要望のあった信号機が、上宮川橋の辻につきました。

内容に富んだ問答

懇談会で述べられた市民の声の全部は掲載できませんので、そのいくつかをご紹介しましょう。

【交通対策】

＝声＝長時間の青空駐車をもっときびしく取り締れないか（各地区）　＝答＝駐車禁止以外の道路では、昼間十二時間、夜間八時間をこえる駐車でなければ法による検挙はできませんが、署ではつねづね駐車状況を調べ、ひどいものには注意しています。めいわくを受けている方からも、車の持主に理由をあげて駐車しないよう直接申し入れてください（警察署長）

【建設関係】

＝声＝市内各所で電話ケーブルの埋設工事が行なわれているが、工事跡の舗装復旧が粗雑すぎる（各地区で）　＝答＝仮復旧したもので、路盤が固まってから本格的復旧をしてもらうことになっています（土木公園課長）

＝声＝国鉄打出踏切を立体交差にしてほしい（岩園幼、小槌幼で）　＝答＝車道までは無理なので、歩行者用地下道を設けられないか検討をはじめています（建設部長）

【衛生、清掃関係】

＝声＝新しくできた三階建て住宅の浄化そうが不備らしく、私の家の井戸に汚水が混入している（小槌幼で）　＝答＝数日後関係者がそろって実地検分した結果、新住宅の施工者側に浄化そうの完全な手直しをしてもらうことになりました（阪神県民相談室主幹）

＝声＝粉末石けんのかんにごみを入れて出したらいけないか（竹園集会所で）　＝答＝収集作業員は一日千個以上の容器を扱っていますので、小さなかんがまじっていると作業能率にひびくうえ、手を切ったりしたこともありますので、ごみは普通のポリバケツか、持ち去ってもよいポリ袋に入れてお出しください（衛生部長）

また、主催者の芦屋市広報委員会では、七月三日に幹事全員がおもな個所を見てまわり、側面から問題解決を促進しました。

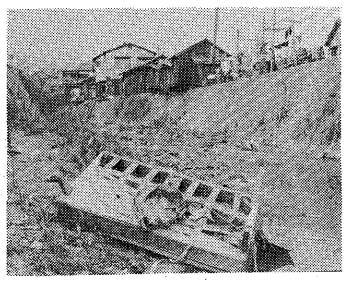

ご近所の方から投棄を取り締まれとの要望です。宮川を汚さないでください。

動く……市役所……「こだま号」走り出した

市役所の新しい公聴広報車がさきごろデビューしました。車は緑色のワゴンタイプで、高性能の放送機器、簡単に取り替えができる看板台を備えています。（左写真）

すでに六月十五日から巡回放送に活躍する一方、公聴広報課に寄せられた苦情の現場確認、広報あしやの取材にも走っています。今後は定期的に市政パトロールする日をきめ、町かどで「市民の声」を承るプランも立案中です。ころした役目を果たすようにと、この車の名を渡辺市長は"動く市役所「こだま号」"と命名しました。

7月～8に 二つの調査をします

全市域にわたって住民実態調査を、また阪神電鉄以南の区域で住居表示の現地作業と調査を、それぞれ相前後して行ないます。この二つの調査はたいへん重要な調査ですから、調査員がお宅へ伺いましたときには、何かとご協力くださいますようお願いします。

住民実態調査

市民の実態を正しくは握するための住民実態調査を、八月一日現在で行ないます。

調査員は、八月一日から十四日までの間に各ご家庭へ伺って、国民健康保険や国民年金などの資格に関すること、母子家庭のことなどについておたずねします。これは、住民基本台帳という配給、選挙、保険、年金の総合台帳制度と、新しい住居表示制度についての資料となり、同時に市のしごとをする上でのもれや誤りをなくするための重要な調査です。

住民実態調査は昨年も行なっていますから、市内に引き続きお住まいの方、七月一日までに転入・転居などの届け出をされた方は、異動事項だけを記入していただきます。まだ届け出をしていない方には、調査票の各項目に全部お書き願うことになっています。この調査に関しておたずねなどがありましたら、市民課管理係（電話②二二二二）へご連絡ください。

住居表示の現地調査

もうひとつの調査は、この七月から八月にかけてする住居表示の現地作業です。これは、さきの住民実態調査のように全市域にわたって調べるのではなく、第一期整備区域にあたる阪神電鉄以南のご家庭を、調査員が訪問します。調査することがらは、④みなさんの住まい、事業所などの建物や通路②現在のみなさんの住所や事業所の所在地、③世帯主のなまえや事業所の名称などで、調査とあわせて基礎番号を、お宅の前の道路わきにつけていきます。

ところで住居表示制度とは、現在みなさんが使われている地番による住所の表わし方をやめて、街区符号と住居番号とによるわかりやすい住居表示に改めようとするもので、本市でもかねてからその事務を進めてきていました。計画は、市街地を五つの区域に分けて五カ年で住居表示整備をしようとするもので、まず阪神電鉄から南の市域を第一期整備区域とし、来年早々から実施に移すのを目標に、現地作業を始めるわけです。

方法は、町を道路、水路などで適当な街区に分け、一定の順序に街区符号をつけます。さらに、街区の周囲を十五㍍間隔に区切り、右まわり式に基礎番号を定めてこれをその間隔内に出入口や通路を持つ家の番号とします。これが住居番号です。したがって、新しい住居表示が実施になりますと、住所は原則として「×町×番×号」という表わし方に変わります。

なお、住居表示の現地調査についてのお問い合わせ先は、都市計画課住居表示係です。

朝日ケ丘線道路 工事中車は北行一方通行、駐車禁止

朝日ケ丘線道路は岩園小学校横の陸橋付近から甲南高校前を経て県道の精道・奥山線にいたる幅十五㍍、延長千六百㍍の幹線道路です。このうち、甲南高校前から市民プール付近まで六百六十㍍の舗装工事が、先月から始まっています。九月末には、幅九㍍の車道とその両側に三㍍ずつの歩道に区分した舗装道路ができあがります。その結果、すでに舗装を終わっている県道との接点から甲南高校前までの約六百㍍を合わせますと、朝日ケ丘線道路の舗装率は、全長の七十八%になります。

九月末までの工事期間中、この道路は北行のみの一方通行、同時に駐車禁止となりますから、車をご利用の方はご注意ください。

なお、市民プールへ行かれる車は、プールより一つ手前（南側）の道路から、う回していただきます。

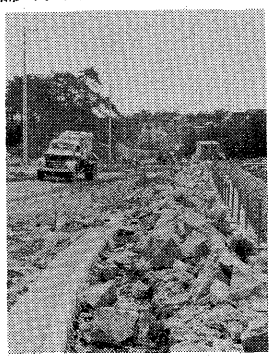

いま、路盤と街渠づくりを急いでいる朝日ケ丘線道路

市民サービスに共同戦線 官公庁広聴連絡会発足

市内の十官公庁が、これまで以上に連絡をしあい、市民へのサービスを徹底させようという目的で芦屋市官公庁広聴連絡会を作りました。会には、市役所、消防本部、警察署、保健所、税務署、第二国道事務所、電報電話局、郵便局、芦屋駅の広報公聴担当職員が参加し、広報すべき情報の交換や、共同して行なう公聴活動を立案するための会議を年四回定期的に開催します。

六月九日に発足したばかりで具体的なプランはまだきまっていませんが、合同相談所ないし合同公聴会などのアイデアが議題に上るのも遠くないでしょう。また年一回は、西宮土木出張所など市外にある官公庁や大阪ガス・関西電力にもきてもらい、横の連絡をいっそう密にする計画です。会の事務局は市公聴広報課が担当します。

立候補はお早く

北部土地区画整理審議会委員の選挙

七月十九日に選挙する、北部土地区画整理第二・第三区審議会委員の立候補の届け出は、すでに五月号の広報でお知らせしましたように七月八日までです。立候補される方、または立候補を推せんされる方は、早く都市計画課へお申し出ください。届出用紙は同課でお渡しします。

風声

幼いなきがらに取りすがり、悲嘆にくれる母親。こんな場面が想像されるニュースは、そのたび手を持つ親をりつ然とさせる▼交通事故がその最たるものだが、夏には水の事故が加わる▼出かける子供にどうして一言注意してやらなかったのか。親に黙って遊びに行かせていたのか…など、世の親は同情する一方で、その親を批判しわが身を反省する。が、反省を実行に生かしているだろうか▼五千八百六十九人、昨年全国で水死した人の数だ。交通戦争の犠牲者の半数に近い▼子供にとって水のあるところは魅力ある遊び場。たとえ泳げなくても、魚やザリガニといった獲物が待っている▼ところが、思わぬ危険もそこに待っている。芦屋市内には二十一カ所"危険"の立札をたてた場所がある。深みがあったり、モがあったり、あるいは水が冷たいとか。海岸を除くと阪急以北ばかりだが、子供たち同士での外出や寄り道にはじゅうぶん注意しないと取り返しのつかぬことになる▼ここでも平素からの家庭内での対話、しつけが事故を防ぐきめ手になりそうだ。

禁止、危険標示のある所で泳がないで

市民プールで泳ごう

午前10時（日曜は9時）➡午後7時

市民プールの電話 ③0007

■使用料金1人につき

中学生以上2時間まで…… 100円
（1時間超過ごとに50円）

小学生以下2時間まで…… 50円
（1時間超過ごとに20円）

プール行バス路線

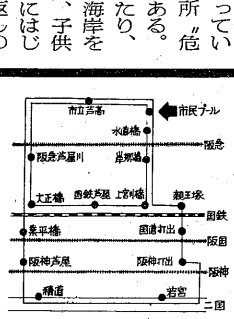

真夏を迎える前に
さあ、大そうじ

期間は7月16日～23日

間もなくつゆがあけて、本格的な夏を迎えます。歳時記をめくってみますと、夏を代表する行事は何といっても夏まつり、花火、そして宝蔵の虫干しなど…。でも、わが家の歳時記には「大そうじ」を加えようではありませんか。一軒一軒が、大そうじをして真夏をすがすがしく過ごせるように。きっと、季節の行事もいっそう楽しいものになりましょう。それはまた、美しくて、清潔で、健康な芦屋のまちづくりにもつながっているのです。

ことしも、年に一度の大そうじをする時期になりました。七月十六日（日）から二十三日（日）までの間で、お宅のつごうのよい日に必ず実行しましょう。そうじは畳やじゅうたんの下、床下、押入れ、天井裏、家具類や額ぶちの裏のほか、庭のすみ、下水口など、日常手の届かないところに重点をおき、ねずみ、蚊、はえ、ゴキブリなどの発生源になりそうな場所を徹底的に取り除きましょう。とくにそんな箇所は、つゆでカビの巣になっていることがあります。また、必要なところには適当な薬剤をまいてください。

大そうじ用の薬剤は、環境衛生協会が組織を通じてあっせんされで薬局・薬店で奉仕価格による店頭販売をされています。

大そうじ期間の日曜は特別にごみ集めも

大そうじで出た大量のごみのためには、七月十六日と二十三日の日曜日、特別に収集します。各ご家庭では、紙、木切れ、台所のごみなどの「燃えるごみ」と、せと物、びん、かん、金物類、灰がらなどの「燃えないごみ」とに分けて、燃えるごみはペールかんに入れて出し、燃えないごみは木箱やボール箱などに入れて出してください。それらのごみは、ふだんごみ収集車が通る道路の、交通にさしつかえのない位置に近所の分をまとめておいてくださるようお願いします。なお、毎日出るごみは平常どおり集めにまわります。

おわび　前号本紙の「日本脳炎予防接種」の記事中、同接種が有料でしたのに編集の不手ぎわで「無料」と掲載し、ご迷惑をかけました。また、同記事と関連掲載の「胃の集団検診」も、五百円の個人負担がいります。深くおわび申しあげますとともに、以上のとおり訂正します。

徹底的に蚊ハエ駆除

今月、来月も殺虫薬を空から

蚊もはえもいない芦屋にしようと、ことしは三回にわたる薬剤空中散布を計画し、第一回目を六月二十三日に行ないました。この日は、早朝から二機のヘリコプターが約三トンの殺虫薬をまき、また薬剤散布車でみぞなどに薬をまくなど、文字どおり空と陸とで蚊・はえの絶滅に力をいれています。ヘリコプターによる薬剤の空中散布は、今月の二十一日、さらに八月十二日（いずれも午前五時から七時ごろまで）にも実施しますのでこの両日は早朝から騒音でご迷惑をおかけすることになります。しかし、空中散布は短時間で全市域に薬剤がゆきわたり、それだけ大きな効果をあげることができますので、ご了解いただくとともに当日は各ご家庭とも次の点に注意してください。

- 小鳥とか飼育虫類などは屋内へ入れること。
- 井戸、水がめ、養魚池にはふたまたはビニールなどでおおいをすること。
- 食物、食品原料、食器類に薬剤がかからないようにすること。
- 洗たくものなど汚染の心配があるものは出しておかないこと。
- ヘリコプターが発着する市立芦高の校庭へはいらないこと。

空中散布日には、公聴広報車や宣伝飛行でお知らせします。当日雨が降ったり、風の強いときは順延します。

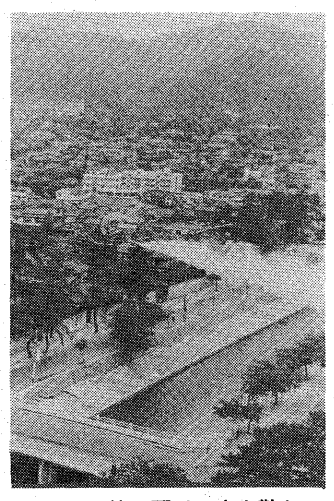
ことし第1回目の空中散布

机辺一話 ⑦
橋本宇太郎

わたしは、碁が専門でありながら、いまだに碁のよさをじゅうぶん活用できないでいる。中国には「玄々碁経」という教本があって、囲碁の兵法から経済論まで書かれているが、この本など、碁を打つ人ばかりでなく、だれにも有益な書物だと思う。つまり、碁は世の森羅万象を含んだゲームであり、一般社会のすべてに通じる多種多様の意味あいから成り立っているものだ。わたしは囲碁をやっていて、そういう意味で学ぶ点の多いことを、いつも感じる。

近ごろ、外国人との碁の会がふえてきた。そんな席でわたしの住まいが話題になると、思いのほか芦屋のことをその人たちまで知っているので、うれしくなる。地名の有名さ以外に、芦屋にはそれだけの内容があるからだろう。加えて交通の便利さも、わたしのようにほうぼうへ出かける用事の多いものには、まことにありがたい。芦屋は碁でいう天元（中央のこと）のようだ。

それでも十年も住んでいると、この地の持つよさを見失いがちになり、かえって不平が出てくることがある。外国へ旅行して感じたのだけれども、日本ほど公園や広場の少ないところはない。住宅を建てるという理由で、既成のものまで壊される。芦屋でも、私有地とはいえ宅地化のために松の木が大量に伐られたが、たいへん悲しかった。もうひとつ、わたしは好きでよくその辺を歩くが、最近は車の危険を感じながら歩かねばならなくなったのも残念である。町のまん中にもっとたくさんの公園があり、池がある土地になれば理想的だと思う。どんなにか慰められ、毎日の疲れをいやしてくれることだろう。それにしても、町をよくしよう、きれいにしようと思えば、やはりわたしたちも奉仕をしなければ成し得られないのではなかろうか。

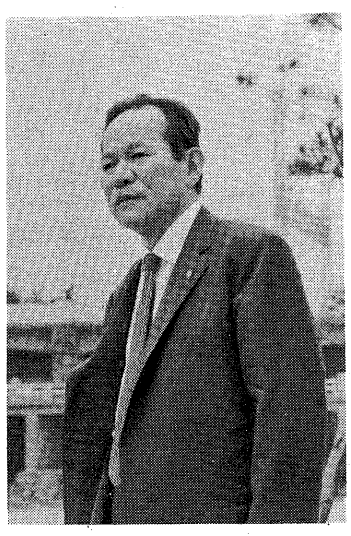

わたしは芦屋川が好きだ。山から海へ流れている姿はこの上ない景観だ。ひとつの風物詩である。この川の注ぐところから東に、芦屋の海もやがて埋め立てられるという。埋立事業は、こうした芦屋のすばらしい景観を損わないように考慮したものであってほしいし、住宅すらそんなに多く建たない方がいいと思う。そこには、大きな公園とか、今までになかった立派な施設をつくってほしい。碁なら、残る大場に望みをかけるようなもので、わたしは市民の一人として大いに期待を寄せている。また、碁でいう凝り形はいけない。幸い芦屋の町や人には凝り形がない。

近来、わたしの心中に碁に対する明るい希望がわいてきている。芦屋でも碁をされる人、とくに若い人がふえてきたのはうれしい。碁は頭のスポーツだからだ。市は年中行事のひとつとして市民の囲碁大会を催しておられるが、すでに碁は世界各国から注目され、盛んになった。芦屋に世界中の人が集い、世界的な囲碁の会が開けたらというのが、わたしの念願である。

はしもと　うたろう氏＝囲碁九段、元本因坊。関西棋院常務理事。松浜町在住。

姉妹都市からコンニチハ

本市の親善使節も近くモ市へ

姉妹都市の米国モンテベロ市から六月二十八日、フィスカス夫妻が芦屋へ着かれました。本市とモ市の提携事業は年を追ってもりあがってきていますが、このたびは、山手小学校の姉妹校でもあるグリーンウッド小学校のジョン・Aフィスカス校長先生が、エセリン夫人とともに、モ市姉妹都市協会を代表して本市を訪問されたものです。

二十九日、夫妻はさっそく山手小学校を訪問。子供たちの大歓迎を受けたあと、熱心に学校の施設や学習状態を見学されましたが、とりわけ子供たちから受けた歓迎に大喜びでした。七月四日までの芦屋滞在中は、市内の三家庭で民宿し、日本の生活を味わいながら市内や近郊を見学されました。夫妻は、きょう五日芦屋を出発、各地を観光旅行して十一日に離日される予定です。

十二日にはモ市の学生親善使節ジーン・ラボゼッタさんとシンシア・モンテスさんが来芦します。この女子高校生はどちらも十六才の若い親善使節です。市内のご家庭でお世話になりながら約一ヵ月間滞在し、見学のほか、歓迎会や交歓会などの行事に参加することになっています。これと相前後して、本市からも二人の親善使節がモ市を訪問します。十五人の応募者の中から選考で親善使節に決定したのは、小林隆太郎君（打出楠町、甲南大学二年）と長塚みのさん（打出浜町、武庫川女子大学二年）で、七月二十日に出発し、一ヵ月間モ市の一般家庭に滞在して提携使節をつとめます。

人物交流とは別に、芦屋東ライオンズクラブでは、市役所前の芝ふの中に「道程盤」をつくってくださっています。これは、モ市との親善と国際平和をテーマにした姉妹都市への道程を示すもので、十二日、モ市からやってくる学生親善使節を迎えて、除幕式を行なう計画だということです。

山手小を訪れたフィスカス夫妻

仏学生の引受家庭になってください

日本の実状を学ぼうと三人の国際生活体験学生がやってきます。市では、この学生の滞在を引き受けてくださるご家庭をさがしていますので、七月二十日までに渉外担当（電話②二二二二）へお申し出くださいますようお願いします。学生の受入期間は七月二十八日から一ヵ月間です。

ふらわーぽっと

わたしも主人も花が好きですし、子供のためにもなるだろうと思って花を植えています。将来、できれば温室も作ってランなどを栽培したいですね。（業平町　皿井昭子さん）

七月の花の手入れ

つゆがあけるといっそう強い日照りが続き、水分の蒸発が激しくなって花壇は土割れができます。鉢植えのものは、水がきれないよう一日に何回も灌水してやらねばなりません。花壇の灌水は、地表をうるおすだけでなく、土を耕して地表をやわらげておき、水がしみこむようじゅうぶんかけます。ダリア、カンナ、ボタン、バラなどは、根元にわらなどを敷いて水分の発散を防ぎ、ときどき夕刻に葉にも水をかけてやりましょう。

鉢植えの花木、草花、観葉植物など、夏の強い日光をきらうものには、二㍍以上の高さで風通しのよいヨシズ張りを作ってやります。ダリア、カンナなどのように盛んに開花発育するものとか秋の草花類には、灌水のほかうすい液肥をやります。宿根草で花の終わったものは、花がらを摘みとり、枝のこみすぎたものは間引き、花後の肥料を施して株の充実をはかります。鉢植えの朝顔は本葉が五、六枚でたとき三、四枚を残してしんを摘み、子つるを二本出させ、これも同様にして、孫つるを二、三本立てこれに開花させます。そして、つぼみのつくまで一週に一回ぐらいうすい液肥を続けます。

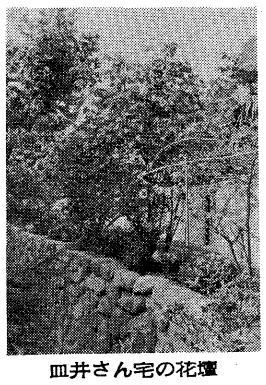
皿井さん宅の花壇

社会を明るくする運動を展開中

美しい造花はいかが

七月は、全国いっせいに「社会を明るくする運動」がくりひろげられています。これは、みんながが力を合わせて犯罪のない明るい社会をきずこうとする運動で、芦屋市でも社会を明るくする運動実施委員会が、青少年の非行防止、更生保護の強化、暴力の排除、健全な家庭とよい社会環境づくりを重点目標として、PR、菊の造花（一本三十円）の花つり運動などを、この期間中行ないます。ぜひ、ご協力をお願いします。

牛乳無料配給の範囲を広げます

母と子の体力づくりに一昨年来無料で牛乳の配給をしてきましたが、このたび、さらに範囲を広げ一人でも多くの方に飲んでいただくことになりました。該当する方は、母子手帳とはんこ、ミルク配給証明書を持って市衛生総務課で申請してください。

対象は、市民税を年五千円から七千円まで納めている世帯で、次のいずれかに該当する世帯です。①栄養上、欠陥のあるおかあさん。②発育の悪い赤ちゃん。③家庭に特別な事情のあるおかあさんや赤ちゃん。

なお、ミルク配給証明書は、医師、保健婦、助産婦、民生委員のいずれかでもらってください。

市民福祉年金の申請を受付中

身体障害者（児）年金、精神薄弱者（児）年金、母子年金の申請を、七月三十一日まで受けつけています。これらの年金は、本人の申請によってさしあげますので、いままでにもらっておられない方、新しく受給資格ができたと思われる方は、市福祉事務所社会係まではんこを持っておこしください。母子年金は十八才未満の子供を養育する母子家庭のおかあさんに、精神薄弱者（児）年金はIQ50以下で更生相談所の認定書を持っておられる方に、それぞれ支給される年金です。また、それぞれに居住制限があり、身障児・精薄児以外の年金には所得制限もあります。

結婚相談に応じます

市社会福祉協議会では、結婚のお世話をしています。相談には七人の婦人民生委員さんが交替で親身になって応じてくださいます。なるべく本人が履歴書、写真、はんこを持って市福祉事務所、または公聴広報課の受付へどうぞ。

社明運動を推進するための協力機関、団体は次のとおりです。

市、市教育委員会、警察署、各学校、育友会、保護司会、更生保護婦人会、BBS会、社会福祉協議会、民生児童委員協議会、青少年問題協議会、防犯協会、子供会連絡協議会、婦人会、商工会、ロータリークラブ、芦屋ライオンズクラブ、芦屋東ライオンズクラブ、少年団、ボーイスカウト、ガールスカウト、報道機関、その他関係団体。

先月の市内交通事故

6月1日～30日

事故	50件
死者	2人
負傷者	33人

1月から累計の事故 279件
死者 3人
負傷 189人

交通安全写真コンクールに傑作を

□**写真の内容**　①芦屋市内で撮影したもの　②交通安全に関するもの（安全な状態または危険な状態をあらわすもの）　③交通事故現場の状況　④その他交通安全のPRにふさわしいもの

□**応募資格**　芦屋市内に居住または勤務、在学している人

□**しめ切**　8月19日　午前中

□**送り先**　市役所公聴広報課

□**大きさ**　四ッ切、白黒

□**表彰**
①推薦　1点　賞金5,000円
②特選　2点　賞金2,000円
③準特選　5点　④入選　10点

県の交通安全協会も8月末まで募集中。詳細は市公聴広報課へ

水枯れ期

異常天候で、6月中の降雨量は例年平均258ミリを大きく下まわる110ミリでした。市水道部では、できる限りの給水確保に努力をしていますので、みなさんも節水をお願いします。

一滴もムダにしないで

のびのびとした生活を 体力、気力を養う夏休み

次代をになう子供たちに一番必要なもの、それは体力と気力です。時代がいつに変わろうと、幸福な生活、豊かな社会を作るためには、体力と気力がまず第一の条件となります。

市立の学校、幼稚園は七月二十一日から夏休みにはいりますが、この四十日こそ体力、気力を養うにはまたとない機会です

ほんとうの夏休みとは

のびのびと楽しく過ごせる夏休みは、生徒たちだけに与えられた特権であるといえましょう。暑い夏に子供を家庭にもどし、家庭を根拠にして夏にふさわしい生活をする中で体力と気力を養う、また日常学習に追われがちな子供たちに、学校ではできない、家庭あるいは社会の自由な場を与えてやるのが、ほんとうの夏休みではないでしょうか。

夏休みはだれもが目標を立てて生活します。長い夏休みにしかできないことを目標にするのもよいでしょうし、家族の方と話しあってこの夏どんなことをするか決めるのもよいでしょう。いずれにせよ、これらが家庭団らんのよい材料になりますし、こうした中から親子の理解が深められ、子供の自主性が高められます。おとなでさえぐったりとしてしまう季節に、子供たちが一つの目標をやりとげるのは容易でありません。しかし暑さにまけずそれをなしとげたときその子が得るものは、と考えると夏休みが将来の人生への礎石になるようにも思います。

親にも一因、気力・体力の弱さ

子供が夏休みに一つのことをなしとげる、その基礎となるのが体力、気力です。ところが、勤労とか勤勉とかが忘れられたり、ともすれば身体活動が軽視されているのが現状です。さきに市が行なった世論調査によると、体力や気力づくりに大きな市民の期待がかけられていることがうかがえますが、これを裏がえして考えてみると、何かしら解せない感をもつことすらあります。期待のみが先走り、青少年の体力、気力の弱さが何に起因するのかが忘れられているのではないかということです。友だち同志でのびのびと遊べない子供、勉強にせめられる子供、おとなの生活の中で童心を失なった子供など、期待過剰や過保護の中で育てられた子供たちに、どうして気力や体力がつくられるでしょうか。

もちろん、実際に各学校では、すでに数年も前からそうした目標を設定して教育活動を展開していますし、各青少年団体でもそれが活動方針の重要な項目であるわけです。とくにことしの教育方針の中に「たくましい体力づくりの推進」をとりあげ、健康教育に力を入れ、心身ともにたくましく、情操豊かな人間の育成を目ざしています。

体力は戦前より劣る？

下の表を見てください。これは昭和九年と三十九年の走り幅飛びのデータを比較したものです。戦前のは陸上競技のルールに従って測定したものであり、戦後の方法は飛んだところから着地したところまでを計測していますから、当然三十九年の測定結果の方がよいはずです。それにもかかわらず男子は戦前より劣っていますが、実際はその差が大きいと思われますが、では体格はどうでしょうか。今日の身体発育の促進現象を「身体発育の大型化現象」「身体発育の早熟化現象」「身体発育速度の最大の時期の低年令化現象」の三つの内容によって、イギリスのタナー氏はとらえていますが、日本でもこの現象を目のあたりに見ることができます。身体のこうした大型化は近代文明の産物であり、身体を健全に発育させるためには体育運動、とくに持久力を養うトレーニングの必要性を強調しなければなりません。早熟化現象についても、身体と精神との発達にアンバランスをきたし、近代社会に適応していく能力の発達が遅れているといえましょう。

学校でも家庭でも、明け暮れ勉強に追っかけられ、いらいらとした気持ちでくらしていた子供たちにとって、四十日間学校の勉強から完全に解放される夏休みはなんと楽しいことでしょう。

夏休みを何よりも思いきり楽しいものにしてやることが、学校のある日には達し得なかった生活年輪の太りをもたらすことになります。九月に登校してきた子供が、一学期とはぐっと変わっておとなになっているのには、いつも驚かせられます。存分に豊かな生活経験をひろげた子供ほど、その伸びの著しさが見られます。

まず、夏休みにはあんなこともやりたい、これも実現したいという平素からの希望や計画を、設計表にしてまとめる綿密なプランメーキングが必要です。でないと、ただぼんやり、のんべんだらりとふしだらに過ごしてしまうことになりがちです。このプランづくりには、親や兄姉もいっしょに相談にのり、計画の実現に協力してやることがたいせつでしょう。

さて、生活年輪の太りに最も役立つことといえば何でしょうか。ふだんの生活では味わうことのできない経験をさせることが、より効果的です。たとえば旅行ーとくに父母や祖父母の郷里へ墓参をすること、親せきを訪ねることなどは、わが家の歴史を知ることにもなり、父母の幼いころの真面目にも触れることともなります。旅は、人間を豊かにする最良の機会ともいえましょう。

また、読書の拡充が知恵や心を豊かにします。勉強に追っかけられないで、夏休みは自分のプランでつぎつぎと良書を読破していくことにより、大きく生命の充実がはかれるものです。図書館に通うもよし、涼を呼ぶ緑陰でむさぼり読むのも実に楽しいものです。ぜひとも、読書へのいざないをしてやりたいものです。

山登り、水泳、サイクリング、採集、史跡めぐりなど、からだの鍛錬をめざしての努力や、自然への親しみの行事はぜひ計画の中に折り込みたいものです。真黒に焦げて、たくましくなるところにこそ、夏休みの積極的意義を見出したいものです。

もうひとつ、ぜひ実現したいこと、それは「自由研究」です。長い日数を利用して、何かひとつよい課題やアイディアを見つけ、それについて研究を継続し、科学的な理法を発見することです。研究の素材は、いくらでも身近にころがっています。動植物、天体、気象などの継続観測や実験、あるいは調査、測定、図画工作や音楽、文芸作品の創作、くふう発明品の製作などこつこつと自分で作りあげることによって、すばらしく創造性が養われることになります。九月にはみんなの前で研究発表ができるよう、ぜひ一人一作を完成しましょう。

からだに悪い所のある人は、休み中に治療することはもちろんのこと、長く思い出に残るような充実した夏休みを送りましょう。

夏休みに豊かな経験を

山手小学校校長　芝田暉治

自然の中できたえよう

体操する元気なかけ声が周囲の木立ちにこだまします

走り幅飛びの戦前との比較　（単位cm）

区分	男子 昭和9年	男子 昭和39年		女子 昭和9年	女子 昭和39年	
10才	311.7	303.2	×	264.7	271.8	○
11	322.8	323.2	○	276.5	289.0	○
12	339.6	337.7	×	285.0	297.7	○
13	369.6	365.3	×	277.0	304.8	○
14	406.2	396.1	×	298.7	306.7	○
15	426.5	426.4	×	300.9	314.8	○
16	435.1	443.6	○	296.7	315.3	○
17	436.6	455.8	○	313.5	315.0	○
18	454.7	444.9	×	316.8	302.8	×

【注】○印は昭和9年に比べて昭和39年がすぐれ。×印は劣っていることを示す。

校園短信

精道中　◇親子面談　七月十七―十九日◇一年野外活動　二十六―二十九日◇二年野外活動　二十七―三十日◇三年野外活動　二十八―二十九日

山手中　◇生徒大会　七月十四日◇校外生徒会　十九日◇生徒にプール開放　二十四日から◇一年宿泊訓練　八月七―八日

精道小　◇特殊学級宿泊訓練　七月六―七日◇みどり学級宿泊訓練　十七―十八日◇地区別育成補導委員との懇談会　十九日◇課外水泳　七月二十三日―八月二十日

宮川小　◇PTA社会見学　七月五日◇低学年教育懇談会　十三日◇高学年教育懇談会　十四日◇こども安全の日　十五日◇たんれん遠足　十八日

山手小　◇特殊学級宿泊訓練　七月六―七日◇児童会　十二日◇星空映画会　二十七日◇竹野小学校と交歓会　三十―三十一日

岩園小　◇校外集会　七月五日◇児童会活動　五日と十二日◇期末懇談会　十七―十八日◇課外水泳開始　二十一日

精道幼　◇七夕まつり　七月七日◇体重測定　八日◇個人懇談会　十―十三日◇誕生会　十五日◇大そうじ　十九日

宮川幼　◇七夕まつり　七月七日◇誕生会　十一日◇懇談会　十二―十四日◇大そうじ　十九日◇同園会　三十日

山手幼　◇プールあそび　七月五日◇七夕あそび　七日◇同園会　八月上旬

岩園幼　◇プール開き　七月五日◇七夕まつり、誕生会　七日◇プールあそび　八―十五日◇懇談会　十四、十七、十八日◇体重測定　十二日◇大そうじ　十九日

PTA納涼の夕　八月八日

小槌幼　◇PTA役員会　七月五日◇七夕まつり　七日◇個人懇談会開始　十日◇講演会　十七日◇大そうじ　十九日◇PTA社会見学　二十一日◇同園会　八月八日

市立各学校、幼稚園は七月二十日が終業式。七月二十一日から八月三十一日まで夏休み。

運動不足で青少年に老化現象

市内中学生の夏休みの生活実態の中から余暇時間の使い方などを聴に時間が費やされるものが多いのは、ともに現代っ子の特色といえましょう。日常の生活様式は技術革新によって身体運動を不必要にしたし、今後ますます家庭での仕事はなくなっていくようです。

しかし、人間は身体運動を必要としています。運動することは、心臓、肺臓などの循環器系の機能をよくし、日常の生活を余り疲れさせないで効率的に行なうことができ、また疾病の治療剤になるとさえいわれています。子供たちがいろいろな問題から生じる運動不足、栄養の過剰摂取は体力づくりに大きな問題をなげかけていますが、それは単に体力がないということだけでなく、青少年に心臓病高血圧など老化現象の様相を呈していることも見のがせません。

夏にきたえよう

説明が長くなりましたが、要は夏休みこそ体力、気力づくりの好機であるということ。そして夏休みに自然の中でからだをきたえ、子供の自主性を育てるよう指導していただきたいということです。

長い休みでなければ経験できないキャンピングやホステリング、旅行など、むずかしい理くつでなく、のびのびと自然の中で遊ばせ生活するだけで、子供なりに何かを修得していくでしょう。考えただけでも健康的ではありませんか。加えて、いろいろな地方への旅は生きた学習の場となり、楽しい思い出のひとこまとなるでしょう。ことに、周到な計画をたてて行なうキャンプは、グループでなければ味わえない良さもあり、大自然の中で規律や協同、自主性…などが養われ、心身がきたえられ、それこそ期待される全人的な人間形成に役立つにちがいありません

伸びよう伸ばそう青少年、この夏にきたえよう

青少年の夢と希望を 健やかに育てる運動

期間　7月20日～9月10日

- 青少年の体力気力の充実をはかろう
- 非行化防止と事故防止を徹底しよう

主唱　芦屋市青少年問題協議会

みんな参加しよう

夏です！「市民キャンプ教室」で健全なキャンピングを学ぼう◇とき　七月二十二日（土）―二十三日（日）雨天のときは八月に延期（日は未定）◇キャンプ地　東お多福山、蛇谷◇集合　午後三時三十分に阪神芦屋駅北五十㍍の芦有バス停留所に◇会費と携持品　五百円と食器、毛布、雨具、米二合など☆申込　住所、氏名、年令、電話番号を書いて、七月二十二日までに平田町40　井上好三郎氏へ。先着三十人で締め切ります。

健康週間です！「早朝登山の会」へどうぞ☆とき　八月一日から七日の午前六時から七時まで☆場所　各自に高座の滝へ☆皆勤者には賞品をさしあげます。

山の季節です！「富士登山の会」で日本一の山へ☆とき　七月十五日夕方出発　十七日正午御殿場で解散☆費用　大人約四千四百円　学生約四千百円　小人約三千七百円（別に帰りの旅費として急行の場合千八百五十円、新幹線の場合二千六百円が必要）☆申込　七月八日までに市教委体育保健課へ。先着二十人で締め切ります。くわしくは同課（電②二二二一）へ。

夏休みの校庭開放

市立の四小学校は夏休みの間、子供たちに校庭を開放しますが、とくに七月二十二日から三十一日までは指導員をおき、野球やゲームなどの指導もします。

図書館だより

親子分室で本を読もう

ことしも図書館の夏期親子分室を、市内五カ所に開きます。おかあさんも子供たちといっしょに読書してください。▽開設場所　精道小、宮川小、岩園小、山手幼、青少年センター▽期間　七月二十五日から八月二十四日まで、毎日午前九時―午後四時三十分の間▽休み　毎週土曜午後と日曜（青少年センターは毎週月曜午後と火曜）

小・中学生室
午前中も開室

夏休みの間、七月二十一日から八月三十一日まで、図書館の小中学生室を午前九時から開きます。時間は四時三十分まで。土曜午後と日曜は休み。

点訳本のご寄贈　芦屋ライオンズクラブが図書館に、宮本武蔵（吉川英治）や大地（パールバック）など小説の点訳本五十五冊と、スチール製書架二台をご寄贈くださいました。

文化映画会

主催　公民館

七月十八日（火）午後七時から市民会館で「スピードへの挑戦」「素顔のイギリス」（カラー）と「アジア文明の源流＝聖書の世界」（白黒）を上映。

楽しいつどいに映画を

簡単な手続で利用できる視聴覚ライブラリーはあなたのものです。子供たちの学習や娯楽に、ライブラリーの教材をぜひ取り入れてください。市民か市内在勤（十六才以上）の方なら利用できます。申込は、はんこを持って公民館（市民会館、②五二三六）へ。

ファイヤー大会へ

八百人の若人がくりひろげる火の祭典▼7月21日(金)午後7時から▼市民グラウンドで

第10回 芦屋夏期大学 開講

会場　精道小学校講堂

第1日　7月27日（木）

講演「一隅を照らす」元東大学長　茅誠司氏
テノール独唱　声楽家　五十嵐喜芳氏
ピアノ伴奏　松谷翠氏
講演「つねづね思うこと」ソニー株式会社社長　井深大氏

第2日　7日28日（金）

講演「家庭と家庭教育」東洋大学教授　堀秀彦氏
講演「さまざまな生活・さまざまな人生」作家　曽野綾子女史
講演「なぜ未来を考えるのか」経済研究所長　林雄二郎氏
独唱　芦屋市出身新進演奏家　三輪敦子さん　小村亮三さん

■受講料　市民は無料、市外の人は300円■申込み　7月20日までに往復はがきで精道町93、市教委まで

青少年団体指導者研修会

■7月16日（前9―後4時）＝「グループワークに必要なゲームソングのとり入れ方」■7月22、23日（1泊2日）＝「教育キャンプの展開方法と実際指導」

□資格　16才以上の市内青少年団体代表、世話人、リーダー□申込　住所、氏名、年令、所属団体を明記のうえ、7月10日までに芦屋市川西町92、市立青少年センターへ。

あなたの国民健康保険

納付、届出はきっちりと

保険料第1期分は今月が納期

国民健康保険条例の改正で、保険料の算定基準や限度額、それに納期などが変わりました。このため、保険料の納額通知書も一年分まとめて今月早々にお手もとへ届いたはずです。もう一度、通知書をご覧になってみてください。その通知書の分から、つまり本年度の保険料からは、全期ともその年度の市県民税額や固定資産税額を基準にして算出しており、最高限度額も六千円引き上げて四万二千円になりました。また納期は、この七月、九月、十一月、二月の年四回となっています。以下は〝国民健康保険あれこれ〟です。

【健康保険は、はいっても、はいらなくてもいいでしょう】

どこの健康保険にも加入しておられないのでしたら、市の国保にはいっていただかなければなりません。不測の病気やけがのとき、また、医療費が大きな負担にならないように、だれもが必ずどこかの保険に加入しているという「国民皆保険」の制度になっています。

【市の国保と、ほかの健康保険は、どちらかつごうのよい方へ加入すればいいわけですね】

いいえ。職場の健康保険優先ということになっていますから、会社や官庁などの健康保険に加入できる資格のある人は、その方にはいっていただかねばなりません。どちらにもはいるという、いわゆる二重加入もできません。だから、もしも二重加入で国保の保険証を使われますと、一時的に保険の取り扱いをしても、あとで市の負担した額をお返しいただきます。

【保険証は、全国どこのお医者さんでも使えるのでしょうか】

国保は、いまのところ残念ながら原則として県内病院とか医院だけです。しかし、近頃は県外でも国保を取り扱う医療機関がだんだんふえてきています。また、旅行先での急病とか、やむを得ない事情などでお医者さんにかかられたら、そこで領収書と診療明細書をもらって市役所の保険年金課の窓口へ出してください。その場合は「療養費払い」という方法で国保の取り扱いをして、市の負担額をあとでお返しします。

【なるほど。どこでも、どんなときにでも使えるのですね】

でも、どんな病気やけがでもかかれるとは限りません。たとえば、けんか、酔っぱらい運転、無免許運転などでけがをしたときとか、故意に病気やけがをしたときは保険の取り扱いをしません。交通事故によって受けたけがは、本来加害者が全部弁償すべきものですから原則としてこれも保険はききません。

【要するに健康保険は、不測の病気やけがに備えるというだけのもののようですね】

任意給付というのがあります。つまり、国保に加入している人が出産されますと、助産費と育児手当費を二千円ずつさしあげます。亡くなられた場合には葬祭費として三千円をお渡しします。

【いままでのお話の中に〝市の負担額〟ということばがときどき出てきましたけれど…】

医療費のうち保険から払う分のことです。芦屋市の国保給付割合は世帯主八割、家族七割ですが、わかりやすくするために一例を申しますと、治療費が千円かかったとき世帯主ならそのうちの八百円を市が負担するので、本人の負担は二百円ですむということです。でも、給付内容がよくなった反面、保険財政が苦しいのは国保とて例外ではありません。うら話までお聞かせして恐縮ですが、その原因は医療費とか運営事務費は年々ふえるのに対して、保険料や国の補助金などは伸び悩んでいるからです。医療費の増加は、医療単価の引き上げ、保険で治療できる範囲がひろがったこと、みなさんの利用率がふえたこと、また、加入者に納めていただく保険料には限度があるというのが実情です。そこで芦屋市の国保は、不足額を市費からまわして採算を合わしていますが、それはなるべく少なく押さえて、国や県の補助をふやしてもらうように努力しています。前年度の被保険者一人当たりの費用は、上のグラフのとおりです。

【グラフを見ると、収入の三十三%はわたしたちが納める保険料ですが、事業の運営方法はどうなっているのでしょう】

国保の運営協議会というのがあるのです。ここでは、たとえば保険料をきめる方法、給付の種類と内容など、国保を運営する上での重要なことがらを市長の諮問を受けて審議します。そんな役目をする委員さんの任期は二年間で、六月一日に新しく委員さんがきまったところです。（以下、芦屋市国民健康保険運営協議会委員、各代表五十音順、敬称略）

被保険者代表＝小西愛子、高寺英雄、寺本義一、西田きくゑ　**医療機関代表**＝稲垣英二、瓜生近弥、丸尾昇、宮代次郎　**公益代表**＝井田純一、小畑秀男、神井清太郎、浜淵善一

【ところで、保険料を納めるのに市役所や銀行へいちいち出かけるのはおっくうで…】

お気持はよくわかりますよ。ところがこれを集金制にしますと経費がずいぶん高くついて、その分の負担が保険料の方へかかってくるおそれがあります。さきほどご説明しました保険財政のしくみをご理解いただいて、今後も自主納付制にご協力をお願いします。

昭和41年度国保会計から

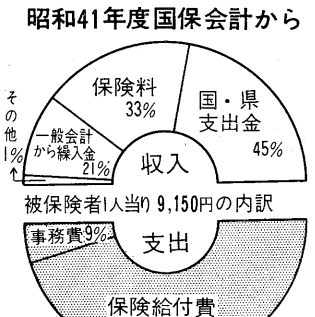

市職員を募集中

昭和四十三年度採用予定人員▽事務職員…大学、男子二一三人、高校（普通科、商科）男子一一二人高校（和文タイプ検定三級以上の資格取得者または来春までに資格取得予定者）女子一一二人▽技術職員…大学（工学部土木科）男子一一二人高校（電機科、第三種電気主任技術者の資格取得者または採用一年以内に資格取得可能者）男子一人高校（土木科）男子一一二人

受験資格　昭和四十三年三月末に卒業見込みで、大学は昭和十九年四月、高校は昭和二十三年四月以降に生まれた人。

応募受付　七月三十一日までに市人事課人事係（芦屋市精道町九十三、電話②二二二一）へ。応募に必要な書類は同係にあります。

市民の黒板

市役所へのお問い合わせは
2−2121番へ

固定資産税第二期の納期

七月は固定資産税第二期の納期です。七月三十一日までにお近くの取扱い銀行へお納めください。

打出徴収ボックスは七月二十八日（午前九時−午後三時）と二十九日（午前九時−正午）に開設して、市税その他の納付を受けつけます。

家庭用消火器を買われる方に

最近、いろいろな種類の家庭消火器が販売されています。皆さんのお宅にもセールスマンが訪問していることと思いますが、言葉にまどわされずよい消火器をお求めください。購入についてのご相談、お問合せは、いつでも結構ですからお気軽に市消防本部予防係②四六五〇へどうぞ。

「消費者に感謝の日」毎月十五日にきまる

市と商工会では、七月から毎月十五日を〝消費者サービスデー〟として、日頃の利用に感謝するとともに買いたくなる店づくりを進めて行くことになりました。この日は商工会加盟の各商店、市場のほか生協、スーパーマーケットなど約五百店舗が、いっせいにそれぞれの店に応じた方法でサービスいたします。

中元、贈答品、たばこは市内の店で買いましょう

市営住宅に入居できる条件とは

入居するためには、住宅困窮者登録をすませておかないと抽選に参加できません。はじめて入居を希望される方はもちろんのこと、今までに登録された人も八月二十五日までに登録してください。

申込資格、登録の方法など詳細は市建設総務課へ。

「井戸水」などの無料水質検査

薬剤師会では保健所と市衛生部の後援を得て、井戸水、飲料用水の水質検査を七月二十日午前十時から午後二時まで芦屋保健所で行ないます。ご希望の方は、よく洗ったビールびんに水を入れ、住所氏名を書いた札をつけてお持ちください。

休日の日直医師

▽七月九日　都世子医院（内科）浜町②四六二四▽十六日　春田医院（眼科）松ノ内町③〇六二八▽二十三日　安並医院（眼科）小槌町②九六四〇▽三十日　齊藤医院（内科）津知町②二三三四▽八月六日　花岡医院（内科）竹園町②四六〇四▽十三日　宮本医院（小児科）松ノ内町②三二七四

日直医師がわからないときは市役所②二二二一、保健所③〇七〇七、消防署②四六五〇、医師会館②〇一六六へおたずねください。

電報電話局から

ダイヤル電話教室　電話のかけ方、受け方等、じょうずに電話を使っていただこうと、電話局では無料ダイヤル電話教室をご希望に応じ開きます。申込は②〇一〇〇番へ。

郵便局から

日曜配達の休止　芦屋郵便局では、六月二十五日以後、日曜日は速達を除き郵便物の配達を休止します（ポストに入った郵便物は集めます）

保健所から

七月の育児教室　▽十一日生後四−六ヵ月の赤ちゃんの離乳初期食▽十八日生後七−十ヵ月の赤ちゃんの離乳中後期食をそれぞれ栄養士が指導します。時間はいずれも午後一時半−三時。会場は芦屋保健所別館

警察署から

交通安全運転者に金・銀賞　秋の交通安全運動で、技能の優秀な運転者に県交通安全協会から金・銀賞が贈られます。次に該当される方は七月三十一日までに警察署交通係へ履歴書に就業証明書を添えてご提出ください。

推薦基準　四十二年七月一日現在市内に居住の方で、金賞は運転年数十五年以上の運送事業用自動車の専従運転者と二十年以上の自家用自動車の専従職業運転者、銀賞は十年〜十五年の運送事業用運転者と十五年以上の自家用自動車の常時運転者です。ただし、道路交通法などに違反したことのある人は不適格となることがあります。詳細、その他お問い合せは警察署交通係②〇〇〇一番へ。

水道拡張工事の補正予算など審議

第四回臨時市議会の報告

第四回臨時市議会は、六月二十日から二十三日まで四日間にわたって開かれました。

▽第一日（六月二十日）△報告第6号「専決処分報告」（承認）地方税法の一部改正に伴い、老年者などの非課税の範囲を年所得二十四万円から二十六万円に引き上げることなどを含めた市税条例の一部改正。

第36号議案「市議会議員の報酬などに関する条例の一部改正」（可決）市議会議員の期末手当を、在職期間に応じて支給できるように整備。

第37号議案「打出芦屋財産区共有財産管理委員会条例の制定」（総務委付託）付属機関として設置し市長の諮問にこたえるもの。

第38号議案「昭和四十二年度水道事業会計補正予算」（建設委付託）第四期拡張工事に伴う企業債を六千二百万円補正。工事計画のあらましは、渇水対策の一環として五億円の経費で奥山ダムを建設するもの。

議員提出議案第2号「国民健康保険事業の国庫負担に関する意見書」（可決）国保事業の累積赤字が増加するため、療養給付を中心とするその運営が困難となるので国庫負担の大幅引き上げを要望。意見書の提出先は、内閣総理大臣厚生大臣など。

請願第4号「電気工事業登録法の制定反対」（建設委付託）電気工事業登録法が制定されると、電気工事士が二人以上配置されていなければ、その業者は登録を受けられないことになり、その結果、零細業者はしめつけを受けることになるため、これに反対するもの。

▽第二日（六月二十三日）△総務常任委員長報告（了承）第37号議案を可決。

建設常任委員長報告（了承）第38号議案は継続審議。請願第4号を採択。それに伴い、国会、各政党などに対して要望。

請願第5号「健康保険法の改悪反対」（採択）薬代の本人負担や初診料、入院料、保険料率の引き上げを中心とする健康保険法の改悪に反対するもの。

議員提出議案第3号「健康保険法の改悪反対に関する決議」（可決）請願第5号の採択に伴う措置。政府、国会などに要望。

一般質問「市民グラウンドの利用状況などについて」

水道病院事業の昨年度決算

水道　水不足と赤い水対策に努力

昭和41年度の決算では、事業収益総額が1億4千569万円、支出面は給与改定などによる人件費の増額、企業債の支払利息の増額などで総額1億5千159万円となり、590万円の純損失を生じました。

年度間の事業としては、赤い水排除に地域の実情に応じた解消策をとる一方、貯水量7,000トンの六麓荘第2貯水池を完成させました。また、奥山浄水場の前処理施設の整地、連絡水路工事、市内配水本管の埋設、古い量水器の大量取り替えなどを実施しました。

昭和41年度損益計算書

（昭和41年4月1日〜昭和42年3月31日　単位円）

Ⅰ営業収益	135,113,979	Ⅲ営業外収益	10,581,553
Ⅱ営業費用	137,345,484	当年度総利益	8,350,048
営業損失	△2,231,505	Ⅲ営業外費用	14,240,785
		当年度純損失	△5,890,737

昭和41年度貸借対照表

（昭和42年3月31日現在　単位円）

資産の部			
		退職給与引当金	3,192,000
有形固定資産	543,334,934	修繕引当金	140,000
投資有価証券	128,560	未払金	6,418,045
現金、預金	26,476,884	前受金	1,505,232
未収金	7,781,992	預り金	13,071,017
貯蔵品	10,029,111	自己資本金	307,355,233
保管有価証券	3,830,000	企業債	231,851,151
合計	591,581,481	資本剰余金	32,016,347
資本および負債の部		繰越欠損金	△20,979,887
他会計借入金	10,100,000	当年度純損失	△5,890,737
住宅公団固定負債	12,803,080	合計	591,581,481

病院　診療設備などさらに充実

診療の高度化、経費節減に努力をかさね、正味事業収益1億5千500万円、事業費用1億9千600万円となり、前年度に比べてそれぞれ12.2%、12.6%の増となりました。しかし、減価償却費や企業債利息のほか、給与改定による人件費の増などのため、決算の結果は約290万円の純損失を生じました。

なお、年度間に超音波診断装置、胃カメラ、脳手術器械、患者輸送車など機能向上のための投資をしました。この年度中の外来患者はのべ60,170人で、昨年度よりも7,180人ふえています。

昭和41年度損益計算書

（昭和41年4月1日〜昭和42年3月31日　単位円）

Ⅰ営業収益	148,674,792	Ⅲ営業外収益	44,660,684
Ⅱ営業費用	183,095,320	当年度総利益	10,240,156
営業損失	△34,420,528	Ⅲ営業外費用	13,177,483
		当年度純損失	△2,937,327

昭和41年度貸借対照表

（昭和42年3月31日現在　単位円）

資産の部			
		未払金	13,972,744
固定資産	266,471,920	他の流動負債	1,769,632
現金預金	9,663,196	自己資本金	128,837,307
未収金	18,796,246	借入資本金	146,675,961
有価証券	823,720	資本剰余金	1,101,000
貯蔵品	2,710,412	繰越利益剰余金	4,046,177
合計	298,465,494		
負債資本の部		当年度純損失	△2,937,327
固定負債	5,000,000	合計	298,465,494

燃えないゴミの収集予定

7月−8月

町名	7月	8月
宮川	17	17
精道	17	17
若宮	17	18
小槌	18	18
宮塚	18	19
茶屋	19	22
川西	5・21	5・21
津知	5・21	4・21
大桝	6・19	7・23
公光	6・22	7・23
春日	7・20	8・24
平田	7・24	9・25
浜	8・24	9・25
西蔵	10・25	10・26
浜芦屋	10・26	11・28
松浜	11・26	11・28
呉・川	11・27	12・29
竹園	12・28	14・28
伊勢	12・28	14・30
大東	13・29	15・30
南宮	14・31	16・31
川鉄アパート	14・31	16
西山	18	2・18
山芦屋	18	2・18
月若	19	4・21
山手	19	4・21
東芦屋	5・21	1・17
東山	5・21	3・19
三条南	20	5・22
松ノ内	6・24	7・23
船戸	6・24	7・23
大原	7・22	8・24
西芦屋	7・25	10・25
清水	12・25	10・25
前田	10・26	9・28
親王塚	8・27	11・26
翠ケ丘	10・26	9・28
岩園	11・26	12・30
上宮川	11・26	11・30
業平	12・28	14・29
楠	13・28	14・29
朝日ケ丘	13・29	15・31
六麓荘	13・29	15・31
三条	14・31	16

浄　化そうの機能が最大限に発揮されるよう汚水の流出や悪臭など伝染病や公害防止の見地から清掃、消毒はぜひ実施してください。浄化そうの清掃、維持管理に関する相談、お問い合せは市環境衛生第二課（③二三五〇）へ。いつでも係員がお伺いします。