広報あしや

昭和44年 2月5日 第231号

発行所 芦屋市精道町7番6号 芦屋市役所 発行人 芦屋市長 編集 公聴広報室 印刷所 オール出版印刷KK 毎月1回5日発行 全世帯配布 昭和29年1月25日第3種郵便物認可（定価2円）

▷芦屋市民憲章◁

わたくしたち芦屋市民は

- 文化の高い教養豊かなまちをきずきましょう
- 自然の風物を愛し、まちを緑と花でつつみましょう
- 青少年の夢と希望をすこやかに育てましょう
- 健康で明るく幸福なまちをつくりましょう
- 公害や公害のない清潔で安全なまちにしましょう

芦屋市の人口と面積

―1月1日推計人口―

人口総数	65,212	世帯数	17,997
男	31,141	面積	16.07km²
女	34,071		

山ろくグリンーベルトの一環
前山に「森林公園」
四十五年末完成をめざす

〝緑が多い〟といわれる芦屋ですが、この緑はいつまでも守り育て、うるおいのあるまちにしたいものです。市は、西の会下山から城山、前山、市霊園をへて東の六麓荘町の裏山剱谷にいたる背山一帯の山ろくの緑を保護し、それぞれの計画を総合調整して、一本のグリーンベルトにしようという構想をもっています。

このほど、そのひとつである「前山公園（仮称）」の敷地となる国有林の払いさげを受けることができましたので、さっそく公園造成工事にとりかかりました。

快適な生活環境を維持していくためには、都市が近代化すればするほど、市民のいこいの場である公園や緑地が必要になります。いま、市内には十七の都市公園がありますが、こうした意味からも公園はまだまだ整備拡充していかねばなりません。また、いまある公園はすべて市街地の中にあるので自然のままの〝森林公園〟がほしいとの声もお聞きします。前山公園（仮称）は、そうしたお声を、市がおし進めている背山一帯の山ろくグリーンベルト計画の一環として造成します。

敷地は、市立芦屋高校の南西部にあたる山林およそ一万五千五百平方㍍で、そのうち一万三千六百平方㍍は国有林、残りの千九百平方㍍は共有山を借り受けました。国有林にあたる部分は、保安林解除や国有林買受申請などの手続きをして昨年十二月に払いさげが決定し、ことし一月に買い受けが終わりました。

敷地内には三つの広場をつくりますが、その一つは水道の最高区配水池の東側で、広さは約九百五十平方㍍です。ここは園内で一番高い所になりますので、展望台を設け、市内をはじめ西宮、神戸の市街地や大阪湾のすばらしい景観を楽しんでいただきます。あとの二つは敷地の南端、つまり公園の入口付近に九百平方㍍と五百平方㍍の広場を造成し、ふじだな、ベンチ、すべり台、ぶらんこ、砂場など、家族ぐるみで楽しんでいただける施設をつくります。また、斜面の松林はそのまま残し、中に幅二㍍の階段や遊歩道をつけ、自然林の中を自由に散歩していただけるよう計画しています。

すでに先月から整地、よう壁や排水施設工事などの公園造成にとりかかっており、八月に終わりますと、引き続いて遊具やベンチなどの設備をし、来年末にはできあがる予定です。

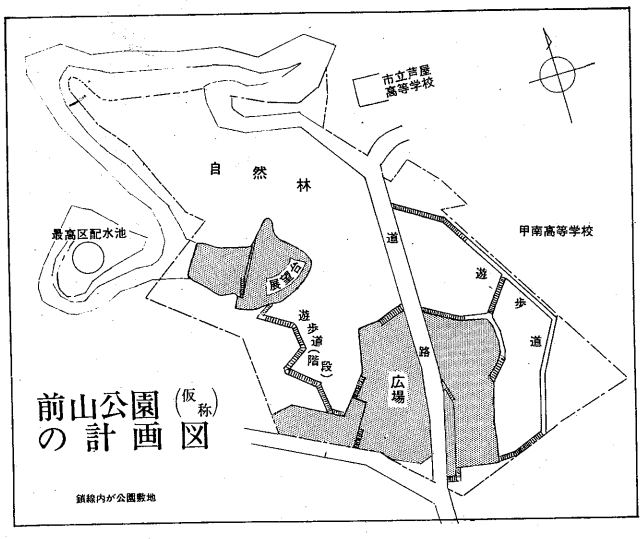

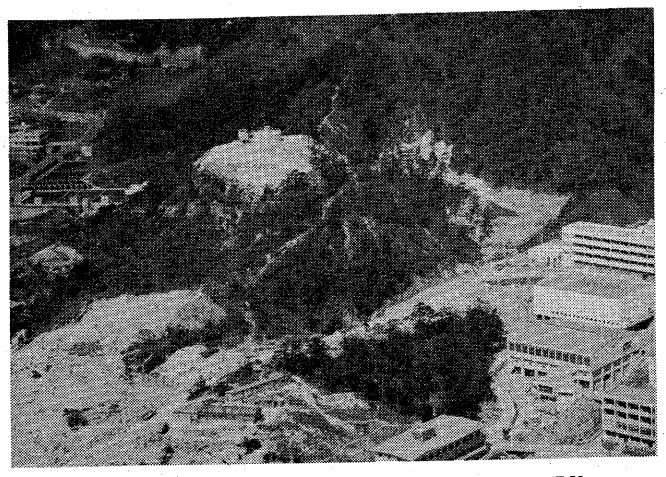
円筒形をした最高区配水池、右端の市立芦高、その手前の甲南高校に囲まれたあたりが「前山公園」になります

限界に達した水道料金
家事用20%、総平均で39%アップ
改正案を市議会へ提出

芦屋の水道の普及率は、三十九年度から本年度までの五年間に七%上昇して九九%に達し、当然のことながら水需要も増加の一途をたどっています。その水は、芦屋川本流・六麓荘剱谷の谷川・高座川から取水する「自己水源（五一%）」と、淀川を水源とする阪神水道企業団からの「買い水（四九%）」とでまかなっており、しかも、買い水は今後いっそう増加せざるを得ない状態にあります。

むずかしくなった企業の健全運営

阪神水道企業団は、芦屋をはじめ神戸、西宮、尼崎の四市でつくっていますが、一立方㍍十一円九十七銭だった水代が四十二年の十月から従来より約四一%増の十六円八十五銭にもなりました。企業団を構成している各市とも同じようにこの淀川の水を買わなければならない水事情にありますから、本市の場合は、三十二年から三十六年までの第二期拡張事業、三十七年から四十二年までの第三期拡張事業、引き続き四十六年度完成予定で着手した第四期拡張事業と、自己水源を確保するための工事を相ついで行なっています。こうした建設工事には多額の資金がいりますから、国の許可を得て起債（借金）をしているわけですが利子は相当な額となり、もちろんどしどし返済もしなければなりません。

また、三十八年十二月に改正をしたときの料金算定期間は、四十二年度まででした。このことは、現行料金をすでに一年度分延長しているわけで、いっそう資金ぐりができなくなってきました。

四十四年度当初から改正の予定

増加する諸経費を算出し、将来五年間の必要費用と現行料金による収入予定額とをくらべますと、約四億六千三百万円の不足が見こまれます。本年度末の予定累積赤字だけでも四千万円ほどになりますが、これまでは一般会計からの一億六千万円の援助できりぬけてきました。しかし地方公営企業法の適用を受けている本市の水道事業は、水道を使用される方々の料金収入と、いっぽうの支出との均衡を保つことを原則とする独立採算制をとらねばならぬことになっています。つまり、水道の公共性とともに企業性も重視していますから、その料金は、水道事業の健全な運営が確保できるものでなければならないとされているわけです。

今回、市議会へおはかりした水道料金改正案は、とくに家事用を配慮して二〇・二%の改正率に押さえ、営業用の種別を新設したり口径別メーター使用料を設けるなどして負担がつりあうようにし、また、分担金制度の採用などによって料金原価引きさげに努力しました。改正案をまとめますと上表のとおりで、改正率の総平均は三九・三%になっています。そしてこの改正案は、四十四年度当初から実施したい考えです。

では次に、どのようにして改正案をつくったかを簡単にご説明しましょう。

総括原価（給水原価） これは料金決定の基礎となるもので、四十四年度から四十八年度までの経営計画を策定し、経費節減に配慮をしつつ適正原価を算出した結果五年間の総額は十二億一千六百万円で、一立方㍍当たり三十八円八十三銭となりました。

料金水準（料金原価） 四十三年度までの累積赤字は今回の改正に算入せず、口径別原価にもとづくメーター使用料と、給水装置新設などの際の分担金制度を新設しました。その結果、料金水準はさきの総括原価から五円九十銭引きさげることができました。

料金体系 本市の水の需要は、ほとんどが家事用です。そこで日常生活に欠かせない水と、それ以外の用水との間を調整するため、用途別料金体系をとりました。

このようにして算定した改正案ではどんな料金になるのかを、家事用を計算例にして求めてみますと上の左表のようになります。家事用では、とくに基本水量以下の使用者への影響を考えて、基本水量と基本料金は現行どおりとしましたから、これまでと今後とを通算しますと十年間すえおくことになります。

川本流・六麓荘剱谷の谷川・高座川から取水する「自己水源（五一%）」と、淀川を水源とする阪神水道企業団からの「買い水（四九%）」とでまかなっており、しかも、買い水は今後いっそう増加せざるを得ない状態にあります。

いまの水道料金は、さる三十八年十二月に改正して五年以上になります。しかし、その間に阪神水道企業団からの買い水の値上げ、水需要の増加に対処する施設の整備・拡張事業を絶えず続行したことなどにより、きわめて困難な資金ぐりをしています。独立採算制をとっている水道事業として、現行料金は限界にきてしまいましたので、一月三十日の市議会にその改正案をおはかりしました。現在、建設委員会で審議が続けられていますが、改正の理由や内容をご説明して実情をご賢察いただき、みなさんのご理解をお願いするしだいです。

改正案による家事用水道料金の計算例

■10㎥使用の場合（全家庭の31%）

基本料金	10㎥	165円
メーター使用料	13㎜	35円
合計		200円
現行料金		165円
増加額	月35円（1日1円17銭）	21%増

■30㎥使用の場合（全家庭の53%）

基本料金	10㎥	165円
従量料金（30㎥－10㎥）×32円		640円
メーター使用料	13㎜	35円
合計		840円
現行料金（10㎥165＋20㎥500円）		665円
増加額	月175円（1日5円83銭）	26%増

水道料金の現行・改正案比較表

種別	現行 基本料金 基本水量	現行 基本料金 金額	現行 超過料金（1㎥につき）	改正案 基本料金 基本水量	改正案 基本料金 金額	改正案 従量料金 第1段料金	改正案 従量料金 第2段料金
	㎥まで	円	円	㎥まで	円	総使用水量が10㎥をこえ30㎥まで	総使用水量が30㎥をこえる分
1種 専用家事用	10	165	25	10	165	32円	35円
2種 共用家事用	5	70	16	5	70	同5㎥～15㎥ 16円	同15㎥～ 32円
3種 業務用（現行官公署用）	20	330	26	10	165	同10㎥～40㎥ 45円	同40㎥～ 50円
4種 営業用（新設）	—	—	—	10	165	同10㎥～40㎥ 50円	同40㎥～ 55円
5種 公衆浴場用	200	2200	15	10	165	同10㎥～200㎥ 18円	同200㎥～ 32円
6種 さん水用	10	300	38	10	450	10㎥をこえる分	50円
7種 臨時娯楽用（現行娯楽用）	5	610	92	5	1000	5㎥をこえる分	150円

市民憲章コラム

二年ほど前に住宅を建て、移転した知人が「隣家もできたが、月に一、二度顔を合わすだけ、それもだまって頭をさげるだけ…。以前の所はふだんから出入りし合い、たとえ仲たがいしても急病人でも出ると向こう三軒両どなりで助け合ったもの。もう一度古巣へもどろうかと考えている」となげいていた。似た話はよく耳にする。あながち芦屋だけの風潮ではなかろうが、むかし、トンドをたいて老若が世間話をかわしたころ、そこに流れていた人情味は、どこへどうして消えてしまったのだろう。

〝人情〟―なんだか古くさい言葉だが、結局それなしに、地域連帯性とか、郷土愛とかいっても、あたたかい血で結ばれ合わないきれいごとなのでは…。知識の面ばかり、見栄や外聞ばかり気にするマイホーム・オンリーの家庭で育った子供の行く末は…？

市民性の向上、市民憲章の具現がさけばれているが、それには、教養、エチケットももちろんたいせつ、さらに人情の復活をと望めば語弊があるだろうか。

永久選挙人名簿にあなたの名前を

3月1日までに登録してください。

昭和24年3月2日までに生まれた人。昭和43年12月1日までに芦屋市に住所を定め引き続き住んでいる人。手続きは、本人もしくは同居の親族がはんこを持って市選管事務局までおこしください。ことし満20才になった方は、すぐおいでください。

国民の権利を

忘れていませんか

所得税・市県民税・個人事業税

二月十七日～三月十五日に

必ず申告を

確定申告をすれば　他の申告は不要です

二月十七日から所得税、市県民税、個人事業税の申告の受付がはじまります。期間は三月十五日までで、所得税の確定申告は税務署へ、市県民税は市税務課市民税係へ、個人事業税は西宮財務事務所へ申告してください。ただし、確定申告をすると市県民税、個人事業税の申告の必要はなくなります。このように申告が一度ですむようになっていますから、確定申告書の「住民税・事業税に関する事項」欄も必ず記入してください。

申告用紙　は二月十日頃までにみなさんのお手もとにお届けする予定です。もし用紙が届かなかったら、確定申告書は芦屋税務署へ、市県民税の申告書は市税務課市民税係へ請求してください。

申告用紙を受けとられましたら期限に遅れないよう早めに申告しましょう。期限がせまると非常に混雑し、ご迷惑をおかけすることがあります。

市県民税の申告は

市県民税の申告を市役所税務課へする人　①所得税の確定申告をする必要のない人で、昭和四十四年一月一日現在市内に居住し、四十三年中に所得のあった人。②給与所得者で、給与以上に配当、地代、家賃、原稿料等の所得があり、確定申告をする必要のない人。

注　配当所得のある方で、配当所得を源泉分離課税で徴収されていても、それは所得税で、市県民税での総合課税の対象となっていません。したがって一銘柄一回二万五千円（年一回決算の場合五万円）をこえる配当金がある場合は必ず申告してください。

所得税の確定申告

所得税は、昭和四十三年一月一日から十二月三十一日までの一年間に得た所得とその税金をあなたが自分で計算して申告し、納付していただくことになっています。

確定申告を芦屋税務署へする人　①商業や工業などの事業　医師や弁護士などの自由業を営む人はもちろん給与所得者でも主たる給与以外の所得が五万円をこえる人。②四十三年中の所得が、基礎控除（十五万七千五百円）配偶者控除（十五万七千五百円）扶養控除（一人につき七万七千五百円）の合計額より多い人。

譲渡所得のあった人は同時に申告を　四十三年中に土地、家屋、借地権など資産の譲渡による所得があった人も、この期間中に他の所得といっしょに税務署へ申告してください。

注　なお、居住用の土地、家屋の買い換え、事業用財産の買い換えなど、特例計算によって譲渡所得がなくなる場合でも、確定申告にそのことを書いて申告しなければ、特例計算の適用が受けられなくなりますのでご注意ください。

財産の贈与を受けた人も申告を　贈与税の申告をしなければならない人

①四十三年中に個人からもらった財産の合計額が四十万円をこえる人。

②四十三年中に二十万円をこえる財産をもらった場合で、四十一年中または四十二年中にも同じ人から二十万円をこえる財産をもらった人。

③親族間で財産の名義変更をして、実質が贈与と変わらないような場合。

所得税のもどる人　分割払のできる人

◇源泉徴収された税金や予定納税をした税金が納めすぎになっている人は、二月十六日以前でも還付申告ができますので、早めに還付申告書を出して税金の還付を受けてください。

◇第三期分の所得税を期限内に納めるのが困難な人は、手続きをすれば、期限内に半額以上を納めて残りは五月三十一日まで延期できます。

◇経営の合理化に青色申告・振替納税がお役に立ちます。申告期間中は税についての相談に応じていますので、お気軽にご相談ください。

確定申告説明会

◇2月12日（水）芦屋市民会館で
◇2月13日（木）御影公会堂で
時間は両日とも午後1時から
税務署、県財務事務所、市役所共催の説明会です。みなさんのお越しをお待ちしております。

ごみ一時集積場　建設工事進む

南宮町にある第一清掃工場（焼却場）の一角で、ごみの一時集積場を建設する工事が進んでいます。一時集積場は軽量鉄骨二階建て、延べ面積三百四十五平方㍍の建て物で、現場では基礎工事もほぼ終わり、いよいよ鉄骨の組み立てにかかります。この建て物は三月二十五日完成の予定ですが、完成しますと一階をごみ収集車の車庫に、二階を燃たないごみを処理するまでの一時集積場に使用します。なお、一時に大量のごみが出る大そうじや年末年始の時期には、焼却炉の処理能力の関係でここに一般のごみを一時集積することがありますが、焼却炉をフル運転して処理してゆきますから、長い間放置しておくわけではありません。

ごみは正しく出しましょう

▼ごみは収集の当日に出してください。収集日以外に出しておくと、犬や猫が散らかしてご近所に迷惑がかかります▼収集日にはペールかんに入れて指定の場所へ、少し早い目に出してください。やむをえず紙袋やポリ袋を使われるときは、破れにくいものを▼一般のごみと、燃えないごみは区別してください▼

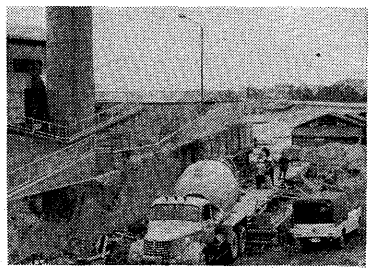

ごみ集積場は第一清掃工場の北側にできます

あぶないごみの出し方は…スプレーのあきかんには穴をあける。ガラスの破片は包んで。大きなものはそのまま出さずに、小さくまとめる。

市民のみなさんありがとう

昨年十二月に実施しました歳末愛の持ち寄り運動に、市民のみなさんからあたたかい、ご理解とご協力をいただき、ありがとうございました。お寄せいただいた金品は次のとおりで、昨年中に市内の必要とした個人、団体、施設へ配分させていただきました。

持ち寄り金…百三十六万二百十四円、物品…千九十一点、配分の結果、現金に二十六万六千五百四円の残額がありますが、これは不測の災害見舞金などにあてさせていただきます。

善意銀行

預託【物品口座】施設へ砂糖二缶、武岡登士子【金銭口座】和風園に三千円、西宮友の会▽同一千円、林垣良恵▽社会福祉のために三千円、下吹越サエ子▽同五千円社会福祉協議会▽同五千円、一市民▽同一千円、一主婦▽子供達に二千円、丘みどり▽保育所に五百円、中島あい▽身体障害者のために十万円、松浦則子

払い出し【技術口座】手をつなぐ親の会、三田谷治療教育院、子供クリスマス会に奇術を▽和風園にあんま奉仕を【物品口座】施設に砂糖を【金銭口座】打出保育所に遊戯用網購入費▽交通安全施設として道路反射鏡一基▽老人憩の家暖房器具購入費▽母子家庭子女のクリスマスプレゼント代▽盲人のための点字器購入費

公私多忙

基本に個性を加味

前田隆アナウンサー〈月若町〉

日曜夜七時の5$60^{キ}$サイクル、電話の音にかぶってテーマ音楽がはじまると「みなさんこんばんは…」と、ソフトな声が聞こえてくる。この声の主が、今回ここに登場いただいた前田さんである。

「わたしが担当してからでも、はや七年になります。十六年の伝統のある番組ですから、オーソドックスなディスクジョッキー形式をずっと踏襲しているんです」

電話リクエストは、文字どおり聴取者からの希望曲によってつくられる番組だから、担当アナウンサーとしても放送開始までは何もできないとのこと。

「テーマ音楽の〝スターダスト〟が流れはじめたのに、一曲目がきまっていないことさえあります。もちろん台本なんてものはありませんし…。これこそハプニングの元祖ですね（笑い）」

二時間にわたるリクエスト番組で放送されるジャズ、ポピュラーなどのレコードは約二千五百曲。これを決定するのが毎回平均二千五百件の電話である。年令層は圧倒的に十代が多く、そのうち六割は女性だという。神戸と大阪の受付電話十六台に応対する人たちのてんてこまいする姿が目にうかぶ。

「そんなわけで、アナウンスの材料は、結局、ふだんからあちこちにアンテナを張りめぐらしている―とよりほかいいようがないですね。二時間ぶっ続けはやっているわたしとしてはさほど苦痛じゃありません。でも、この二時間をどこから聞きはじめても番組にとけこんでもらえるようにすること、それに何といいましても〝一億総タレント、一億総評論家時代〟ですからね…。むずかしいです」

さまざまな電話がかかる。以前にはこの番組から〝美談〟が生まれたこともあったが、それを裏ったいたずらがふえたという当節である。

「曲のあい間に、そのときどきの話題をとりあげ、わたしの意見として放送しますとたちまち反応があります。ただ残念なことに、反対の意見をいってこられる手紙や電話には、ほとんどといってもいいほど住所、氏名がありません。とくにラジオ関西は、県下でただ一つの放送局なのですから…」

この傾向は改めていかねばなりません。とくにラジオ関西は、県下でただ一つの放送局なのですから…」

だから毎日が勉強である。いざマイクに向かえば、むしろたいへんな肉体労働であるという。どんな健康状態のときでも、にこやかにしゃべらねばならないのは、第三者には想像できないつらさであろう。

「寝不足は一番こたえます。しごとの性質上、時間が不規則になりがちですけれども、ひまがあれば子供をつれて芦屋川畔などへ散歩に出ますと、ずいぶん神経が休まりますね」―そういうことのできる芦屋に住まいをもっていることはほんとうにしあわせだともおっしゃった。

「自分の職業について自分なりの考えはいろいろもっています。でも要は〝相手をだいじにする〟ということにつきるんじゃないでしょうか。

いまわたしは、コミュニケーションがじゅうぶんに成り立つような社会にするために、わたしとして何かやるべきことはないかと考えているんです」

まえだ　たかし氏＝ラジオ関西アナウンス課長、三十三才

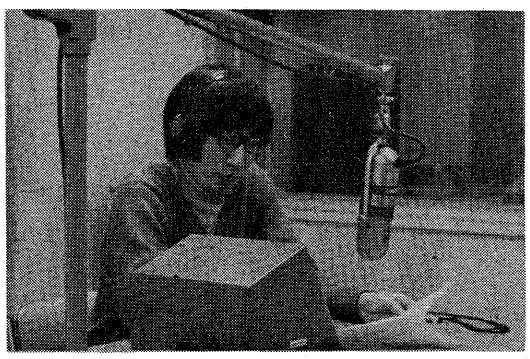

剱谷の要望

近郊緑地保特別地区指定などを

保安林再指定申請はとりさげ

一昨年の八月二十五日、市は六麓荘町背山の剱谷元国有林の保安林再指定について、農林省へ申請をしていました。この元国有林は数年前に民間へ払いさげられ、保安林も解除されました。しかし、剱谷の開発によって災害を引き起こすおそれのないように、市は保安林の再指定を申請し、県や林野庁へ強くはたらきかけてきたわけです。

これに対し、国会でもこの問題がとりあげられ討議された結果、東大名誉教授の萩原貞夫氏を長とする六人の委員による学術調査をしたうえ、林野庁が判断することになり、半年の期間をかけて調査が行なわれました。調査結果は一般に公表されませんが、その資料にもとづく結論としては、「適切な処置をすれば宅地開発は可能」ということで、保安林再指定は困難な見とおしとなりました。

そこで市は、市議会や地元のみなさんがたと協議をし、再指定の申請はとりさげました。そして同時に、防災工事の強化や緑地保全のため、国と県に対して、①国有林の中に昭和四十二年の豪雨で多量の出水と被害の発生源となった区域の水路整備を完成させること②近畿圏整備法にもとづく近郊緑地特別保全地区に指定すること―を要望しました。

公共料金値上げ

ごみ集積場　一時集積場

建設工事　建物を新築改築される方に

市民のみなさんありがとう　善意銀行

公私多忙　基本に個性を加味

剱谷の要望　近郊緑地保特別地区指定などを　保安林再指定申請はとりさげ

所得税・市県民税・個人事業税　必ず申告を　確定申告をすれば　他の申告は不要です

春の火災予防運動　2月28日→3月13日

石油ストーブ、セントラルヒーティングが活躍している季節です。燃料である灯油、重油の取り扱いには、特にご注意ください。

消防法の規制で、灯油十八㍑かんは六かん、重油はドラムカンで二かん以上は家庭に置けません。無許可、無届で貯蔵されている方は、危険ですので早急に消防署までお届けください。

LPガス　LPガスをお使いの家庭では、必ず次のことをお守りください。

①ボンベは、屋外の通風のよい日光の直射を受けないところへ。②ボンベは、湿気、水滴にふれては危険です。③点火は必ず確認しましょう。④使用後は、器具のコックと元コックをしっかりしめましょう。

秘作戦　〝ねずみをやっつけろ〟

2月20日から29日までねずみ駆除運動旬間

殺そ剤の無料配布　環境衛生協会を通じて全世帯に1袋ずつお渡しします。ねずみ駆除は、いっせいにやってこそ効果がありますから、ご協力ください。殺そ剤の残りは、薬だけを下水へ流すか、あるいは包んでペールかんへ。

あなたの土地・家屋の新評価格は

固定資産の課税台帳　縦覧3月1日～20日

とき・ところ　市役所1階税務課、前9時～後4時半　土曜の午後と日曜、祝日は休みます。

審査の申し出　新しい評価格について納得のいかないときは3月1日～31日の期間中に審査の申し出ができます。

昭和44年度固定資産税の税額算定の根拠となる価格、その他必要な関係事項を、納税者のかたがたに見ていただきます。

新入学児の母親へ〝先輩〟がアドバイス

文字・数字・給食　心配は無用です

むしろ家庭の役割の理解を

ことし子供さんを初めて小学校へ送るおかあさんと、いわばその先輩にあたる、現一年生の児童のおかあさん方に集まっていただいて座談会を開きました。その中で話された質問やそれに対する先輩のアドバイスは、入学式を二ヵ月後に控えたいま、新入学児を持つ多くのおかあさんの参考となることでしょう。

出席者　黒崎喜美江さん（精道小）▼吉岡こうさん（宮川小）▼石田みゆきさん（山手小）▼西田寿子さん（岩園小）▼阿部道子さん（精道幼）▼西岡豊子さん（宮川幼）▼明比啓子さん（山手幼）▼竹内陽子さん（岩園幼）▼西本公惠さん（小槌幼）。司会は山手小の辰巳晴長先生。

往復の道が気になります

司会　今まで一年生を三回担当しましたが、子供たちは年々変わってきた感じがします。子供さんを初めて学校にやるおかあさんはいろいろとご心配でしょう。

幼H　通学のことが一番気がかりです。集団登校は果たして安全なのでしょうか。

幼F　それに、幼稚園のときのように送り迎えしなくなりますわね。往復の道が心配で…。

小I　でも集団登校を見てますと、一年生は一生けん命に歩いていますよ。二、三年になると話しに熱中したり、ふざけたりでひやっとする場面がありますけど。

小E　そうした子は、学校の校外児童会で、子供同士がどしどし注意してうまくいっているようです。

小C　ひとりで行き帰りするよりも安心だし、よくやっているなアと思います。だからわたしは集団登校に賛成なんですよ。

幼F　親はついて行かないしつけをつけた方がよいでしょうか。

小C　わたしのときは、しばらく子供のうしろからかくれながらついていってようすを見ました。

司会　通学時の安全については学校もいろいろくふうしているんですが、むずかしい問題ですね。市教委も警察署などと検討して、安全な道を選んで通学通園路をきめたり、登下校時、四人の交通指導員さんに各小学校で安全を守ってもらうなどの対策をしています。集団登校が安全かどうか、っていうことでも、市教委で問題にしています。しかし、集団があれば運転手も注意しますし、やはり少数なら集団登校の方が安全なのではないでしょうか。

幼D　いま、幼稚園まで送り迎えをしていますでしょ。でも、小学校入学近くなってもこれを続けるのほどうかと思われるのですが。

小G　そんなときこそ交通教育のチャンスじゃないでしょうか。とくに第二阪神国道のような広い道では、青信号だから渡るんでなく、青になるのを待って渡るということを教えてあげてほしいですね。それと、手を上げたら安全って考えは危険です。

司会　入学前くらいの子供は、ことばで知っても身についていないこともありますし。

幼B　現場で教えるということがたいせつですね。

偏食は給食でなおりますよ

幼A　わたしの場合、家と学校が目と鼻の先なものですから、通学にそれほど心配はなくて、給食のことが気にかかります。うちの子は給食のパンを食べきれないんじゃないかしらと思って。

小I　パンを少し残すくらいならいいんじゃないですか。偏食はいけないですけどね。同級生の中にほ、きらいなおかずをビニール袋に入れて、こっそりと持って帰るなんて、偏食のひどい子もいるそうです。

小G　うちは下の子がちょっと偏食でしたが、給食で直りましたよ。もちろん家でも努力しましたが。

幼A　給食にかかる時間は。

小I　初めのころ四十分くらいかかったでしょうか。

小E　肉類のおかずのときは時間がかかるようです。

小C　歯のはえ替わりの時期で早い遅いがあるようですね。何でも食べなさいと、あまり強制しない方がいいのではないかしら。

小G　給食では、みな一生けん命食べていますよ。ま、アレルギーの体質なんかは先生に知らせておかれたらいいと思います。

司会　毎日のことですからね。芦屋市の給食は阪神間でもぜいたくといえそうです。各校に専門の調理師がいて、転校してきた子がおいしいと喜んでいます。（小全員）そうですね。

小C　昨年の給食標語に「家でも給食ぐらいおいしいものを」といったものがありました。（笑い）

ひっこみ思案な子なので…

幼H　文字、数字は急いで教えない方がいいって聞きますが、どうしてもこうした知識の点が不安です。うちの子は数を教えられるのに、なぜか比較ができないんです。

小I　わたしところは一年生も終わりに近いのに、まだ数で悩んでいるんです。早行きの子ですが。

司会　いま受け持っているクラスが四十人中、十六人まで早行きの子で、やはり授業も遅れますね。三年までは遅れるのが自然だからあせらないことです。

小E　わたし、おもしろいことに気がつきました。一字一字憶えている頃はていねいな字を書いていましたが、このごろはおどり回った字になっています。

小G　そうですね。うちでも割合早く字を憶えましたが、書きの中ではずかしがるのでは、と心配しています。

小C　もの数が少なくてはがゆいくらいだったうちの子も、近ごろは明るくなってきました。何でも話しさせるように、お家でも気を配ってあければいいんじゃないかしら。

ぼくたちももうすぐ小学1年生だ

方がめちゃくちゃで、筆順、形を憶えさせるのにひと苦労でした。

司会　どの子も自分の名前を書くのがへたです。なぜかというと名前は早くから我流で憶えているからなんですね。学校では、よく知っている子を標準にしているのではありませんから、文字、数字と急がずに、むしろ新鮮な気持で入学して、学校でする一つ一つに驚きと興味を持つ子であってほしいと思います。

幼B　うちの子はひっこみ思案なので。人の場に慣れてくれるかどうか…。

小G　それは心配ないですよ。上の子がそうでしたが、三年生になって少年団にいれましたら、社交性が出てきましたもの。そうした機会はいろいろありますよ。

幼D　わたしとこは、ことばが遅いので、入学してから、友だち

子供をしからぬおかあさん

幼A　この前、自転車に乗って右側を通っている子を見かけたので注意したのですが、聞き入れないんですね。わたしもそれ以上注意していいものやら、迷ってしまって…。

小C　この前の学校参観日のとき、連れて来た小さな子供さんが廊下でうるさく遊んでいるのに、そのおかあさんは知らん顔、っていうことがありました。

小E　基礎的な、というか、おかあさんのしつけに対する考えが何か違ってきているような感じがしますね。

小I　わたしたちの場合、学級懇談会を多く持ってお互いに親しくなって、他人のお子さんでもしかるように努めているんですよ。

小C　伸び伸びしてるのはいいのですが、ろう下であばれたりするのはどうかと思います。

司会　人に迷惑をかけてはいけないということを教えてない、ということでしょうか。

幼F　ええ、最近しからないおかあさんがふえているようです。うちの子でもしかりますと、よく「よそのおかあさんはやさしいよ」って。

小I　実際、体罰はいけないというおかあさんが多いですね。でも、やはりからだで覚えさせることも必要ではないでしょうか。

司会　理屈で分らない時期は、それは体罰でなくそれこそしつけというものですよ。わたしの経験からいうと、小学校一年では理屈は分かりませんね。子供はほめられしかられして、価値判断を身につけるんです。

小E　一年生のおかあさんで、よく、子供がいうことをきかないとおっしゃる方がいますね。

司会　ご苦労でしょうが、これは家庭で気をつけてもらいたいことです。学校では集団生活のしつけはしますが。そこでこの機会にはっきり申しあげたいのは、ご両親が学校と家庭との役割を理解してほしいということです。子供を教育する権利と義務のあるのは、いいかえれば教育の主体者は、あくまでおとうさん、おかあさんなのですから。

こんな園児を待っています

精道幼稚園…ぼくの、わたしの幼稚園だと思って、喜んできてくれる子。
宮川幼稚園…元気で、ぴちぴちしているような子。
山手幼稚園…家庭で伸び伸びと育てられた、元気な子。
岩園幼稚園…やさしい思いやりの心があってだれとでも仲よくできる子。
小槌幼稚園…何でも自分でしようという、自立心のある子。
芦屋学園幼稚園…明るい元気な力強い子。
芦屋崇信幼稚園…親の熱意と愛情とにはぐくまれた強い子。
愛光幼稚園…親にキリスト教保育に関心と理解があって、神様のことを学んでくれる子
甲陽幼稚園…明るく元気な子。神様の教えを守っていい子になるように学びましょう。
芦屋みどり幼稚園…明るく伸び伸びした子供らしさにあふれた子。
芦屋音楽幼稚園…子供らしくて健康で素直な明るい子。

市立・私立各幼稚園が希望している子供像について、園長先生からひとことずつ聞かせていただきました。

校園短信

【市芦高】卒業記念招待音楽会二月七日　卒業式二十五日
【精道中】一・二年実力考査二月十二日―十三日　三年卒業考査二十四日―二十六日
【宮川小】参観日二月十三日　校内書写展示会十三日―十四日　保健委員会二十五日
【山手小】児童部会二月五日　図工展七日　写生会九日　代休十日　学年会十二日　参観日十四日　児童会十九日
【岩園小】母親教室二月上旬　親子ドッジボール大会中旬。
【精道幼】新入園児抽せん二月十二日　新入園児健康診断十八日　生活発表会二十六日　おとうさま教室三月二日
【宮川幼】新入園児抽せん二月十二日　参観日十三日　新入園児健康診断十九日　生活発表会二十二日　父親参観日二十五日　入園許可発表三月三日　ひなまつり四日
【岩園幼】新入園児抽せん二月十三日　新入園児健康診断十九日　生活発表会二十二日　おとうさん参観日二十三日　入園許可発表三月三日　ひなまつり四日
【山手幼】新入園児抽せん二月十三日　新入園児健康診断二十日　生活発表会二十二日　おとうさん教室二十三日　代休二十四日　誕生会二十五日　学級懇談会二十六日　ひなまつり・身体測定・役員会三月上旬
【小槌幼】役員会二月十三日　新入園児抽せん十四日　生活発表会十八日　新入園児健康診断十九日　おとうさん教室二十三日　代休二十四日　誕生会二十五日　学級懇談会二十六日　ひなまつり・身体測定・役員会三月上旬

図書館だより

なんでも聞こう

図書館では読書相談とともに市民の調査、研究のお手伝いもしています。

たとえば「塵袋という本がどんな本か知りたい」「日本アルプスの名付親ウエストンの略歴を知りたい」「小説〝細雪〟の四姉妹の名前を確認したい」など、仕事や生活のうえでわからないことがあるときは、口頭や電話、郵便などで気軽にお問い合わせください。

今月の新着図書

山岡荘八　吉田松陰○塚本善隆　京都の仏像○泉欣七郎編　日本の事始め物語○五木寛之　恋歌○福岡隆　人間松本清張○遠藤周作　周作口談○丸山明宏　紫の履歴書○秋山加代　父小泉信三○エリアカザン　アメリカの幻想○伊丹十三　問いつめられたパパとママの本○松田道雄　あなたの家庭はそれでよいのか○米田利昭　戦争と歌人○杉山二郎　大仏建立○毎日新聞社編　機関車一〇〇年○辻邦生　廻廊にて○阿藤周平　八海事件獄中日記○坂本二郎　知識産業革命○オーテスケリー　日本との対話○岩波書店編　近代日本総合年表○諸橋轍次　十二支物語○吉沢潤　教育原理○新見貞次　淡路人形芝居○のじぎく文庫編　兵庫県人物事典下巻○小山牧子　死の商人○合田修　本と子ども○吉本隆明　吉本隆明著作集○久松潜一　久松潜一著作集○篠原一　日本の政治風土○大村はま　やさしい文章教室○多田裕計　芭蕉○竹内泰宏　希望の脊○横田正俊　民法の話○河合雅雄　世界のサル○ジャンピアジェ　思考の心理学○神山四郎　歴史の探究

点訳奉仕の勉強会　◇二月六日（木）主として経験のある方を対象に、広報あしやの点訳奉仕を勉強◇十九日（水）初心者に点訳実技を指導。いずれも午前十時―正午まで図書館で。参加費は無料、指導は大野加久二先生。

市民ハイキング

二月は、閑静な冥面、勝尾寺のコースを、寒さに負けず元気に歩きましょう。

◇とき　二月九日（日）雨のときは十六日◇集合　午前八時阪急芦屋川駅前または午前九時に阪急冥面駅改札口前へ◇コース　芦屋―冥面駅―冥面滝―勝尾寺―高山口―池田駅◇行程　十キロ、一般向◇会費　おとな二百円、こども百二十円◇持ちもの　昼食、水筒、雨具◇地図　広根五万分の一◇はきもの　登山ぐつか運動ぐつ。

（主催　市教委、芦屋登山会）

絵画グループへのおさそい

「芦屋絵画グループ」では、毎月三回、公民館に集まって、嶋本昭三氏（画家）から油絵のかき方を中心に、絵の手ほどきを受けています。興味ある方はぜひ仲間に加わってください。例会日は毎月第二・三・四金曜日の午後六時三十分から八時三十分まで。会費は月額五百円です。連絡は米川敏正（㊗二六八三）へ。

お気軽にどうぞ

公民館の文化映画会

■とき…2月18日（火）午後7時から
■ところ…市立公民館（市民会館）
■映画…カラー「わが生涯は火のごとく」
入場無料

スポーツで きたえよう

少年サッカー教室

【開講日】毎月第2と第4日曜日の2回、市立精道中学校校庭で。【対象】小学校4年生と5年生の男子。【参加費】無料。【参加方法】2月末までに市教委体育保健課へ。【定員】4年、5年各30人。

少年少女バスケットボール教室

【開講日】毎月第2と第4日曜日の2回、私立芦屋女子高校体育館で。【対象】小学校4年生と5年生の男女。【参加費】無料。【参加方法】2月末までに市教委体育保健課へ。【定員】男、女各30人。

市内小・中学生の書道書写展

■2月6日(木)から10日(月)まで
■市民会館で

■市内幼・小・中・高校の児童生徒の作品を展示します。
■2月21日（金）から24日（月）まで。
■市民会館で。

図工展

▽…昭和四十三年度予算の昨年十一月末現在の状況がまとまり、一月三十一日づけで公表しました。そこで今回の財政事情の公表の中から、現計予算と予算の執行状況を中心にあらましをご説明します。……△

昨年4月～11月の市財政

現計予算総額は34億円

主要施策に積極的にとり組む

昭和四十三年度の予算は、市税が前年度に引き続きかなり伸張を示し、競馬収益金も前年度の実績が保障されることとなりました。一方、歳出面では、市民会館大ホールの建設、精道小学校校舎の増築、前山公園の造成等、本年度の重点目標である「芦屋教育・芦屋市民文化の確立」「市民生活の充実」「市街開発・整備の促進」の三本の柱に向って積極的にとり組んでおります。

各会計別の予算と執行状況は別表のとおりで、現計予算総額三十四億二千五百二十八万円のうち、収入済額は五十一％にあたる十七億四千八百五十六万円、支出済額は四十五・四％にあたる十五億五千四百六十九万円で、差引一億九千三百八十七万円の公金残高があります。

一般会計

当初予算に対して六回の補正予算をし、九千五百三十四万円を補正計上しています。そのおもなものは、国鉄芦屋駅の改築、交通安全対策施設費などの投資的経費一千百八十八万円、積立金（財政基金）二千六百三十万円、人件費二千三百十九万円、病院、水道の公営企業補助等一千六百五十七万円、物件費七百六十六万円、維持補修費七百十二万円などで、この結果現在の歳入歳出予算額は二十七億七千七百九十四万円となっています。

予算の執行状況はグラフのとおりで、建設事業のうちで執行されたおもなものには、市営住宅建設二千四百五十七万円、交通安全対策一千三百三十四万円、小・中・高等学校校舎整備事業二千九百三十八万円、失業対策事業三千五百十六万円、道路新設改良一千百七十九万円、朝日ケ丘線街路事業一千四十二万円、中部土地区画整理事業一千二十五万円などがあります

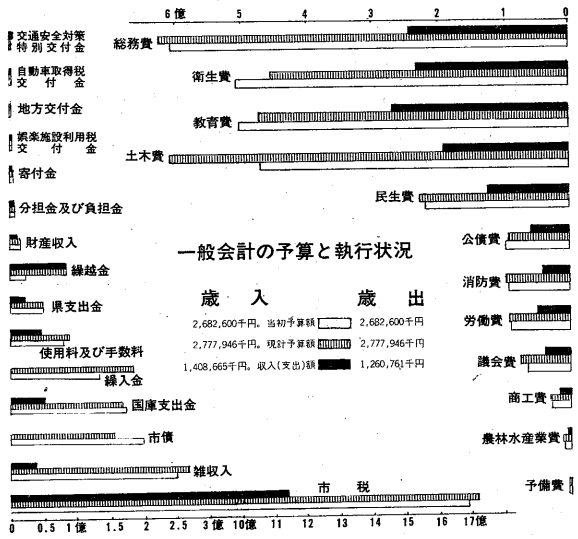

特別会計

【国民健康保険事業費】市民の医療を保障するこの事業については従来から本市は全国的にも最高の給付水準にあり、市民の健康維持に役立っております。この会計は当初予算のままで、その執行状況は下の表（以下各会計とも）をごらんください。

【下水道事業費】昭和四十九年に阪急以南の布設完了を目標に計画的に事業を進めているこの事業は本年度も業平、上宮川、楠の各町で下水管網を拡張しています。

【北部土地区画整理事業費】昭和三十六年から十一ヵ年計画で総面積約九十万平方㍍の新市街地を造成するもので、本年度は、朝日ケ丘線の一部舗装と山ろく線の一部拡幅、舗装を行なっています。

【物品調達費】用品をこの特別会計によって集中購入し、経費の節減と購入手続きの簡素化につとめています。

【公共用地取得費】都市計画事業等の公共事業を行なうのに、用地を先行取得するために四十二年度から設定しているものです。

【交通災害共済事業費】この会計は、最近特に増加してきた交通事故に対して、その犠牲者と家族を救済するために、市民相互の共済制度として本年度から発足したものです。

市民の市税負担

年度	1世帯あたり	1人あたり
40	81,179円	20,281円
41	78,715	21,431
42	91,037	24,706
43	101,548	27,132

注①人口、世帯数は各年4月1日現在の推計人口
②40～42年度は決算額、43年度は現計予算額

昭和43年度各会計予算現計および執行状況

昭和43年11月30日現在（単位千円）

会計区分		当初予算額	現計予算額	収入済額	支出済額	差引
一般会計		2,682,600	2,777,946	1,408,665	1,260,761	147,904
同繰越事業			134,003	109,803	118,957	△ 9,154
特別会計	国民健康保険事業	193,267	193,267	98,246	86,902	11,344
	下水道事業	155,500	156,459	41,235	42,486	△ 1,251
	同繰越事業		11,329	11,329	10,640	689
	北部土地区画整理事業	96,550	96,805	65,931	28,896	37,035
	公共用地取得費	41,360	41,360	1,059	220	839
	交通災害共済事業	6,041	6,041	5,907	2,481	3,426
	物品調達費	6,500	6,500	4,082	2,990	1,092
	小計	499,218	511,761	227,789	174,615	53,174
財産区	打出芦屋共有財産区	1,579	1,579	2,310	362	1,948
総計		3,183,397	3,425,289	1,748,567	1,554,695	193,872

第1回臨時市議会

水道料金の改正案は継続審査に

ことし初めての第一回臨時市議会が一月三十日に開かれました。

決算特別委員長報告（了承）昭和四十二年度各会計決算を認定。

第1号議案「市職員の給与条例の一部改正」（可決）国家公務員に準じた改正で、平均八％アップ

第2号議案「市営住宅設置管理条例の一部改正」（可決）朝日ケ丘町に建築中の市営住宅二十一戸の家賃などを規定。

第4号～第9号各議案「昭和四十三年度各会計補正予算」（いずれも可決）市職員の給与改定に伴う四千八百万円余の追加。

第3号議案「水道事業給水条例の一部改正」（建設委付託、継続審査）水道料金の値上げなど。

「水道料金改正案修正に関する陳情二件」（建設委付託、継続審査）

市役所へのお問い合わせは

31局～2121番へ

固定資産税の納期

固定資産税第四期は、二月二十八日までに市役所内または近くの取り扱い銀行へお納めください。

国保保険証の交換

いま、ご使用の保険証（ネズミ色）は三月末日で無効となります市社会課では、四月から有効の新しい保険証（ピンク色）を三月中に交換していただくため、加入者の方にそれぞれ交換通知のハガキをお届けしますので、そのハガキとほんと、旧保険証を次の日程により必ず交換してください。

なお、四月から旧保険証で受診されても無効ですので、ご注意ください。

◇三月一日―十日　六麓荘、朝日ケ丘、奥山、山手、山芦屋、岩園東山、東芦屋、西山、三条、翠ケ丘、親王塚、大原、船戸。

◇三月十一日―二十日　松ノ内、月若、西芦屋、三条南、楠、上宮川、業平、前田、清水、春日、小槻、宮塚、茶屋、大树、公光。

◇三月二十二日―三十一日　川西津知、打出、南宮、若宮、宮川、竹園、精道、浜芦屋、平田北、大東、浜、西蔵、呉川、伊勢、松浜平田。

交換場所は、市役所一階社会課窓口です。

市民福祉年金の申請まだの方に

市民福祉年金＝身体障害者（児）年金、精神薄弱者（児）年金、母子年金＝の四十三年度分の最後の受けつけを二月二十八日まで市社会課で行なっています。まだ申請されてない方は、はんとをもっていますぐ市社会課へ。

六麓荘会館をご利用ください

芦屋女子高校の西かどにあたる六麓荘七十一番地に、昨年十一月、六麓荘会館ができました。これは同町内会の集会所ですが、公益に役立てるため、市民や市内団体の集会にも使ってください。

同町内会では広くみなさんのご利用をお待ちしています。使用関係は市施設の市民会館・地区集会所に準じた取り扱いをし、集会の目的によっては使用料の減免申請もできます。

集会室＝会議用洋室（二十人収容）和室（十人収容）使用料＝洋・和室それぞれ▽午前九時から正午、百五十円▽午後一時から五時百五十円▽午後六時から十時二百円▽全日、五百円▽ほかに十二月―三月は暖房料、六―九月は冷房料が時間区分ごとに五十円（全日は百五十円）いります　申しこみ＝当分の間、会館一階で受けつけています。

休日の日直医師

▽二月九日　丸尾医院（眼科）大树町㉒四三四六▽十一日　井田医院（内科）茶屋之町㉒三八六一▽十六日　重信医院（内科）西蔵町㉒〇三一九▽二十三日　甲陽病院（産婦人科）松ノ内町㉛〇〇〇三▽三月二日　宮宗医院（内外科）西芦屋町㉒五二六四▽九日　武藤医院（小児科）月若町㉒三八二六

職業訓練生を募集

兵庫県職業訓練所では、結核回復者を対象に、技術者として再出発できるよう身近かにお世話をしようと訓練生を募集しています。

訓練費用は無料、むしろ人によって月平均一万九千円程度の訓練手当が支給されます。また訓練修了後には就職のあっせんもします。

訓練種目はラジオ・テレビ、機械製図、活版印刷、タイプ、印章彫刻、経営実務　衛生検査の七科目で現在四月入所生を三月二十日まで受付けています。詳しくは兵庫県伊丹市松原二三四、兵庫職業訓練所（電話伊丹72局六二〇〇）または、西宮職業安定所へ。

保健所から

二月の育児教室

▽二月十八日　生後四―六ヵ月の赤ちゃんの育児法と離乳初期食のつくり方を、それぞれ保健婦、栄養士が指導します。時間は午後一時半から三時半。会場は芦屋保健所。

なお、生後七―十ヵ月児の離乳食指導と衛生教育は休みます。

ツ反とBCG

ツベルクリン反応検査とBCG予防接種を芦屋保健所で行ないます。▽ツ反検査　二月二十日午前九時―十一時▽BCG接種　二月二十二日午前九時―十一時。

2月16日に

市営住宅の抽せん番号受付

市建設総務課では、朝日ケ丘町にできる昭和四十三年度分市営住宅の抽せん番号の受けつけを、二月十六日（日）午前九時から午後四時まで、市役所東側玄関で行ないます。入居対象になる方には、十三日ごろまでに「住宅困窮者登録済通知書」を各ご家庭にお届けしますから、当日は、その通知書とはんこを持って必ず抽せん番号を受けに来てください。抽せんは二月二十三日（日）午前十時から精道小学校講堂で行ないます。

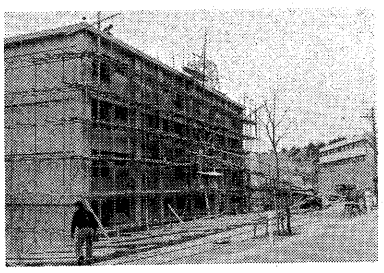

仕上げを急ぐ市営住宅

継続・新規

交通災害共済へ

6ヵ所に受付窓口を開設

ひとり一年三百六十円で、死亡時五十万円の共済見舞金がもらえる「市民交通災害共済」は昨年四月からはじめた制度です。昨年は市民の四分の一の方が加入されましたが、この共済保障期限は三月三十一日で満了します。現在、加入なさっている方は、お忘れなく継続更新の手続きをしてください。

この交通災害共済は、自動車に限らず、電車、汽車から自転車まで、およそ交通事故と名のつくもの（船舶、航空機は含みません）で死んだり、十日間以上のけがを負ったりした場合、それが日本国内で起きたものなら、市民が出し合った掛金の中から共済見舞金が支払われます。ことしは、二月二十四日から受けつけをしますので昨年に引き続き加入される方も、はじめて加入される方も、最寄りの窓口でお申しこみください。

申しこみ方法は簡単です。はんこもいりません。芦屋市に住民登録をしておられる方でさえあれば窓口にある申込書に〈氏名・年令・続柄・住所・電話番号〉を書きこみ、一人当たり三百六十円の加入金をそえてお出しください。その場で会員証（領収書）をお渡しします。

受けつけ窓口は次のとおりですが、町内自治会や老人会などが、共済への加入申し込みのお世話をされるところもありますので、その地区の方は団体扱いにご協力ください。

交通災害共済見舞金

一級（死亡）五十万円、二級（治療期間が六ヵ月以上の傷害）十万円、三級（三ヵ月以上）五万円、四級（一ヵ月以上）二万円、五級（十日以上）五千円。

窓口開設の日程

窓口になる場所	期間	時間
市役所本庁玄関	2月24日～4月10日	午前9時～午後4時
竹園集会所	3月11日～13日	午前10時～午後4時
翠ケ丘集会所	3月14日～17日	〃
霊園事務所	3月18日～21日	〃
打出集会所	3月22日～25日	〃
芦屋市建設工業組合事務所（月若町）	3月26日～29日	〃

市役所分庁舎「安全対策室」では2月24日から毎日取り扱います。翠ケ丘集会所と霊園事務所以外の受付窓口は日曜と祝日は休みます。

先月の市内　交通事故

1月1日～31日

事故	112件
死者	1人
負傷者	64人

昨年中の合計　事故 1,298件　死者 9人　負傷 877人

道路情報

【駐車禁止】◇打出町1番5号―9号稲荷山線（阪神電鉄―二国間）◇業平町34―20番地（国鉄芦屋駅南口―一国間）◇清水町35―20番地（国鉄三条踏切―一国間）以上全面禁止◇川西町1番地―平田北町1番22号芦屋川右岸線（一国―二国間）西側片側禁止◇公光町29番地―浜芦屋町4番23号芦屋左岸線（一国―二国南側間）東側片側禁止。

【一方通行】◇上宮川町―大原町（国鉄駅東側ガード下）南行禁止◇船戸町97番地―業平町41番地（国鉄駅西側橋）南行禁止。

【大型規制解除】◇山芦屋町43―79番地法泉寺橋南詰から南北◇西山町55番地―三条町104番地東西◇東芦屋町1―22番地芦屋天神東側南北。

【工事中】通行はできます…◇川西町61―62番地、公光町30―54番地付近は下水道工事のため二月二十八日まで◇平田北町3番13号付近と松浜町1番17号―8番付近は、ともにガス工事のため二月二十八日まで。

燃えないゴミの収集予定

オルゴールをならしています

| 町名 | 2月 | | |