節水に
ご協力ください
芦屋市渇水対策本部

広報あしや

昭和48年 9月5日 第303号 発行所 芦屋市精道町7－6 芦屋市役所 発行人 芦屋市長 編集 公聴広報課 印刷所 オール出版印刷 毎月2回5日20日発行 全世帯配布 昭和29年1月25日第3種郵便物認可（定価2円）

芦屋市の人口と面積
－8月1日推計人口－

人口総数	75,025	世帯数	22,325
男	36,079	面積	16.07㎢
女	38,946		

いつかわがため人のため

笑顔で贈ろう愛の献血

九月は愛の献血助け合い月間です。血液についてのいろんな問題やその重要性を国民に広く理解していただくために、全国的にいろんなとりくみが行なわれます。この機会に、芦屋市の血液問題について、みなさんといっしょに考え、また、ご協力をおねがいしたいと思います。

血液は、人間の生命のみなもとです。すばらしい近代医学の進歩の中でも、わずかに血漿の一時的代用としての製剤が作られているだけで、血球の微妙な働きや構造は、まだ人知の及ばないところなのです。ですから、人間の血は、どうしても、別の人間の本物の血でおぎなわなければなりません。

常に百人分が必要です

芦屋市では、不幸にも病気や災害などで、輸血用血液を必要とする人のために、昭和四十一年十一月に血液問題推進協議会をつくり、市民がおたがいに助け合っていく体制をとっています。

現在、市民の保存血の需要は、年間にだいたい二万CCまでなので、市では、常時百枚の預血カード（一人一回の採血量が二百CC（牛乳瓶一本分）で、カード一枚を交付）を確保することに努めています。

もっと献血にご理解を

—献血率は全国最低並—

現在の日本では、全国民の約三％の人たちが献血すれば、年間の保存血の必要量がまかなえます。ところが現実には二・三％ぐらいしか献血者がありません。芦屋市では一・四％ぐらいで、これは全国でも最低に近いほうです。

欧米諸国では、献血者は全人口の約四％に達しており、わが国でも今後さらに理解を深めてほしいものです。

血液を必要とする情勢の方が進んでいるこんにち、市でももっと、地域・職場に献血友の会などを結成してとりくみをつよめることが必要だと考えます。

第三金曜日は献血デー

—血液は地域の連帯で—

売血制度には、大きな弊害があることはこんにちでは常識です。血液は売買されるものでなく、地域社会の連帯で、輸血は献血によってまかなわれるのがあるべき姿です。

市では、**毎月第三金曜日を献血デー**と定めて、一人でも多くの人の血液提供を呼びかけています。年間にだいたい五百人ぐらいの方がこの採血に参加してくださり、毎年、百人以上の方が預血カードを提供してくださっています。

献血デーには健康センター前に採血車がきます

採血時間は、十五分間

—あなたもぜひどうぞ—

採血は、満十六才未満と満六十五歳以上の人からはできません。採血前に医師が体重、血液比重、血圧などを計って、健康な人からだけ採血をします。一回の採血量は二百CCで、これだけの血をとっても何ら健康上の支障はありません。欧米では一回に三百五十から五百CCを採血しています。採血後は、十分ぐらい休けいをとるだけでふだんと同じことをしてさしつかえありません。

血液の量自体は、採血後二～三時間で回復し、赤血球は約四週間で元に復するということがわかっています。

奇数月には、**第三金曜日の午前十時から午後三時**の間、健康センター前に採血バスがきます。十五分間ぐらいで採血は終ります。

偶数月には、採血バスは来ないので、**第三金曜日の午前十時三十分と午後二時の二回**、献血してくださる方のために、**神戸日赤血液センターへ無料で送迎をします。**この時間までに、健康センターへおいでください。

血液の必要なとき、その他血液問題についてはなんでも**健康センター**（電話㉛一五八六）へご相談ください。輸血補助金制度もあります。

緑ゆたかな美しいまちづくり

お宅の前は皆さんの手で清潔に

「緑ゆたかな美しいまちづくり条例」が制定された趣旨は、市民のみなさんも市も力を合わせて、この美しい芦屋をよりいっそう美しくしようというところにあります。

市では、そのため、八月一日、建設部環境保全課に「機動班」を新しく設け、いままでとかく不じゅうぶんであった溝や道ばたのクリーン作戦にのり出しました。しかし、機動班が限られた人員で市民のみなさんからの苦情や要望の応急処理を果しながら延長百四十六キロという市道の両側をきれいにしていくには、多くの日数を要します。しかも処理のあとからつぎつぎと雨や風で落葉や土砂がたまり、そのうえ心ない人によって紙くずや、あきかん、吸いがらが落されるため、美しい状態を保っていくのは容易ではありません。

このような中で、市内には、常に道や溝がきれいなところがありますが、これは、市民のかたが心がけて家の回りを掃除していらっしゃるところです。毎日掃除を欠かさぬご家庭もありますし、日や当番を決めて清掃される町会や共同住宅もあります。

そこで、一般の方に無理な作業までしてくださいとは申しませんが、お互いが住んでいるまちを美しく気持よく暮すには、少なくともお宅の門口付近はぜひ清掃なさるようご協力をお願いします。

〈みどり条例第三章清潔なまちづくり第十九条（清潔保持の義務）土地または工作物の占有者は、その占有し、または、管理する土地もしくは工作物およびその周囲の清潔を保持し、相互に協力して環境美化に努めなければならない〉

道ばたの美化と苦情の広急処理

機動班大奮闘

環境保全課に機動班ができてから一か月になります。班員は、大東町の清掃中継所を仮の事務所として、毎日、炎暑のまちへ出動し冠水の原因となる溝や会所などの土砂を取り除いたり、道路脇の美化と取り組んでいます。また相ついで寄せられるそうした場所に関しての苦情に対しては即日処理をモットーに実行しており、処理件数は八十七件になりました。

あるところでは、もうずっと前から溝さらえのされていないところもあり、業務が軌道にのり、計画的に作業を遂行するには、まだ日数を要しますが、班員は、地味で苦労の多い仕事に意欲をもって当っています。機動班による苦情や要望の処理に対し、さっそくお礼の電話をいただくなど喜ばれることも少なくありませんが、この程度のことなら、みなさんでご処理願えないものかと思われるものもあります。

ともあれ、機動班は、今後、よりいっそうがんばって作業を進めてまいりますが、班員が作業しやすいように、次の点にぜひご協力ください。

▼班員が溝の作業をするとき、そのあたりに物が置かれていて、作業がしにくいことがありますので、じゃまになる物を溝の上に置かないようにしてください。

▼ご家庭からでるごみは、燃えるで、燃えないにかかわらず、決められた収集の日や時間以外は路上に出さないようにしてください。

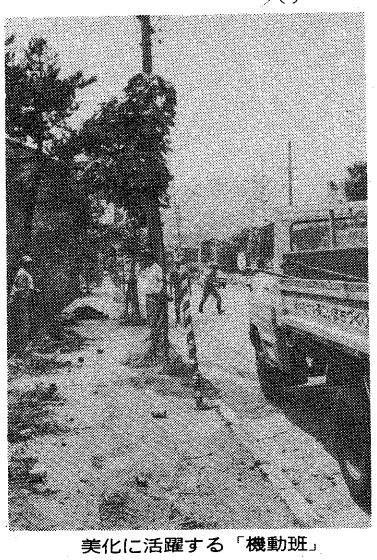
美化に活躍する「機動班」

道路は正しく使おう

美しくするために

⊙道路に紙くずやゴミを捨てない。
⊙橋のらんかんや照明灯の柱、街路樹などに貼り紙はしない。
⊙道路標識、ガードレール、境界杭、街路樹などは、だいじに扱う。

ひろく使うために

⊙歩道や道端を商品の置場所や作業場にしない。
⊙道路に自転車やバイクを並べない。

正しく使うために

①道路およびガードレール、街路樹などの道路付属物をこわしたときは、必ず道路管理者に届け出る。
②法面埋立てや歩道へ車を乗り入れるときは、必ず道路管理者の承認を受る。
③工事用板囲いを作ったり、お店の看板を出すときは、必ず道路管理者に道路占用の許可をうける。
④幅、長さ、重さの制限を越えるものを運ぶときは、かならず道路管理者に通行の許可を受ける。
⑤道路に面して、家屋を建てたりする場合、敷地の境界（官民境界）がわからないときは、必ず道路管理者に官民境界の明示を受ける。

なお、道路についてのお問合わせやお気ずきの点は、次のところへご連絡ください。

▼国道…前記の①②③で、国道2号線は神戸維持出張所（電話・神戸411五一三三）国道43号線は、西宮維持出張所（電話・西宮㉖四九三八）④⑤は、建設省近畿地方建設局兵庫国道工事事務所（電話・神戸・221－七二七一
▼県道…西宮土木出張所（電話・西宮㉖三一四一）
▼市道…市道路課（電話㉛二一二一）

芦屋中央線を改良

グリーンベルト・自転車道を新設

市道路課では、八月中旬から中央線のうち、国道二号線と同四十三号線の間の全長五百㍍の舗装の全面改良と、併せて自転車道の新設、植樹帯の改良を行なっています。道路は現在のコンクリート舗装をアスファルト舗装に、歩道は白コンクリート、明色舗装です。歩道幅は二・八㍍、自転車道は、一・五㍍をとります。植樹帯は、一・二㍍で、できあがると鳴尾御影線のグリーンベルトのようになるでしょう。完成は十二月の予定。

芦屋から

犬のふんを追放しよう

必ず飼い主があと始末を—市民の常識—

道や公園は居間の続き

ちょっと市内を歩いてみると、必ず一つや二つの犬のふんに出くわします。

芦屋保健所が、この四月に実施した飼い犬アンケートによると、この一年間、他人の犬で困ったことは、「ふんの処理」三三％、「ついてきて恐怖を感じた」十三％、「なきごえ」十一％、「庭をあらす」六％です。

また、自分の犬のふんの処理では、「ふんの処理をする」五八％「ふんの処理をしない」二二％です。ふんの処理で携行するものは、スコップ六五％、ポリ袋四七％、紙・新聞紙三九％となっています。

芦屋市では、約三千頭の犬が飼われていますが、犬を飼う資格のある人は何人おられるでしょうか。

犬を飼う資格は、大きくわけると、次の三つの条件が必要です。

①他人に迷惑をかけない
②愛情をもって飼う
③法律を守って飼う

このことを必ず守って、芦屋から犬害や猫害をなくしましょう。

ふんを取らずに散歩すると罰せられます

犬の散歩は楽しいものですが、犬のふんがコロコロしていたり、ふんづけたりすると実に不快です。

犬のふんを取らずに散歩すると「飼い犬条例」で罰せられるようになりました。

このほどワンタッチでふんがとれるスマートなふん取り器が芦屋動物愛護協会にあります。お求めの方は、市経済課内・芦屋動物愛護協会事務局へお問合せください。

犬の正しい飼い方

●小犬は、生後三か月まで自由に運動させ、十分に可愛がる。
●生後三か月ごろにジステンバーの予防注射を受け、それからつないで飼うように習慣づける。
●ふんにょうのしつけなどは、生後三か月頃から教える。
●夜間または散歩のときも放し飼いをすると悪い習慣となっていろいろのことを覚えにくくなる。
●繁殖を目的としない犬は七か月～一年の間に避妊手術を受けておく。
●犬の健康診断は三か月毎に受けるのが適当。同時に便をみてもらう。
●フィラリア症（心臓に虫がわく）の予防は、夏場に蚊にさされないようにし、毎年三月ごろには注射で駆除してやると長生きする。
●一度でも人をかんだ犬は、次は前回よりも強くかむようになるので、散歩のときは口輪をつける。

猫の正しい飼い方

●猫はしつけによって犬と同様に飼える。
●小猫の時から首輪をつけて長いひもでつないで飼う習慣をつける。
●ふんにょうは箱の中に砂を入れてその中でする習慣をつける。
●繁殖を目的としない猫は、生後十か月程度で避妊手術を受ける。
●小猫が生まれたら、貰い手のないときは、目のあかないうちに安楽死させてやることもできる。

市役所への電話・市政電話サービス

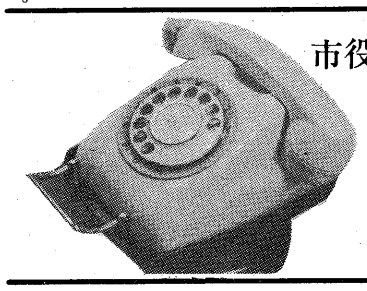

市役所の電話は㉛2121

市民会館	㉛4995
公民館	㉛4996
図書館	㉛5978
体育館	㉒8228
市立芦屋病院	㉛2156
ごみ焼却場	㉒2155

▷ご意見、ご要望、ご質問など
●市役所がしごとをしているとき
—午前9時～午後5時—
（土曜日は正午）
㉛2121

●市役所が休みのとき
—夜、日曜、祝日など
（テープに録音しておき翌日ご返事します。）
㉛4894
（公聴広報課）
〈市政電話サービス〉

▷道路側溝などの応急処理のとき
—午前8時30分～午後4時30分まで—
（土曜日は午前11時30分）
㉛0121
（環境保全課）

▷市政ニュース
—24時間いつでもお聞きになれます—
㉛4444
（公聴広報課）
〈市政電話サービス〉

すべての青少年に高校教育を

高校進学の諸問題を考える

最近、小・中学生の保護者の間で、高等学校進学問題についての関心が急激に高まり、PTA中心に高等学校に関する学習が活発に行なわれるようになりました。また、市立小・中学校長、中学校PTA、県教職員組合芦屋支部、市教育委員会事務局など市内の教育関係者によって「芦屋市高等学校問題研究協議会」がつくられ、問題点の検討が進められています。市教育委員会としては、市内のすべての子どもの教育を受ける権利を保障するために、各方面のご理解とご協力を得て、懸案の解決に努力したいと考えています。

そこで本号は、六月二十日号の公立高校進学保障に関する説明に引き続き、高校進学の諸問題についてお知らせします。

高校の準義務教育化

最近、高等学校は実質上、準義務教育化したといわれますが、高等学校とはどういう教育機関ですか。

高等学校は、中学校における教育の基礎の上に、心身の発達に応じて高等普通教育及び専門教育を施すことを目的とする学校（学校教育法第四十一条）です。昭和二十三年に発足して以来「すべての青少年に後期中等教育を」という国民的要求に基づいて非常な勢いで普及発展し、最近では、中学校卒業生のほとんど全員が進学するすべての国民のための大衆教育機関になっています。いわば高等学校は、旧制の中等学校とは異なり、人間として生きていくうえに最低限必要な教育を保障する学校であるといえるでしょう。

高等学校（以下高校と表わします）は、普通教育を主とする学科（普通科）と専門教育を主とする学科（職業科など）の二つに大別され、後者はさらに農業、水産、工業、家庭、厚生、商船、外国語、美術、音楽などに分かれています。

また、授業形態の差によって、全日制、定時制および通信制の課程に、設置者のちがいによって、公立、私立に分かれます。

中卒者の進学状況

現在、市立中学校卒業生の高校進学は、どんな状況ですか。また、今後どうなっていくのでしょうか。

昭和四十八年三月の市立中学校の卒業生は、六百七十九人で、このうち六百六十五人（九十七・九パーセント）が高校に進学しました。内訳は、全日制公立高校四百五十九人（六十九・一パーセント）定時制公立高校九人（一・三パーセント）私立高校百九十七人（二十九・六パーセント）です。このほか、小学校から私立中学校へ入学し、そのまま私立高校へ進学したものが約百五十人あります。

高校進学に関する本市の特徴は、進学率が九十八パーセントと非常に高いこと（県下平均は九十三パセント）、公立高校の開門率（中学校卒業者数で公立高校の募集定員数を除したもの）が七十パーセント弱で県下都市部の中では高いこと（他市はほとんど五十パーセント台）、職業高校への進学者が少ないこと、小学校から中高一貫の私学への進学者が多いこと、などです。

しかし、今後は、中学校卒業者数が急増していきます。四十八年度の三年生は六百六十五人で、この数年間とほぼ同じですが、二年生は七百三十九人、一年生は八百十九人、小学校六年生は九百九十人と増加しており、さらに、芦屋浜地区埋立地には、昭和五十五年ごろまでに、戸数六千、人口二万人の新しい住宅地が作られることになっており、高校入学志望者はさらにふえていきます。

高校進学者の急増対策

この中学校卒業生の急増に対し、どんな対策が考えられているのですか。

公私立高校を合わせて、新設や学級増によって収容数をふやすことが急務です。

公立高校の設置は、原則として都道府県の責任とされています。（公立高等学校の設置、適正配置及び教職員定数の標準等に関する法律第三条）。兵庫県では、既に四十七年度三校、四十八年度二校、四十九年度三校（予定）を新設しています。

しかし、今後は、中学校卒業者数が急増していきます。四十八年度の三年生は六百六十五人で、この数年間とほぼ同じですが、二年生は七百三十九人、一年生は八百十九人、小学校六年生は九百九十人と増加しており、さらに、芦屋浜地区埋立地には、昭和五十五年ごろまでに、戸数六千、人口二万人の新しい住宅地が作られることになっており、高校入学志望者はさらにふえていきます。

障害児の高校教育

心身障害児のための高校教育はどんな状況ですか。

すべての子どもにひとしく、能力に応ずる教育の機会を保障するためには、心身障害児に対するそれぞれの障害に応じた目標や方法による教育を充実されなければなりません。

現在、本県の高校年令の心身障害児に対しては、盲、聾、養護学校の高等部で高校に準ずる教育を行なっており、まだ公立高校で障害児学級（特殊学級）を置いているところはありません。しかし、市内の公立高校に障害児学級を設置すべきであるとの強い要望があり、市教委としては、県教委と協議して、検討していきたいと考えています。なお、阪神間には阪神六市一町で共同設置している阪神養護学校があり、その高等部で精神薄弱児のための高校教育にあたっています。

学区の決め方

公立高校の通学区域（学区）は、どのように決められているのですか。

県教委は、高校教育の普及及びその機会均等を図るため、県内の公立高校について学区を定めます。（地方教育行政の組織及び運営に関する法律第五十条）

学区の決め方は、公立高校のあり方に大きな影響を及ぼす重要な問題ですが、種類は次の三つです。

〔小学区制〕小中学校と同じように、一つの高校を一学区とするもの。高校と地域住民との結びつきが強く、学校間の格差が生じる余地がないが、反面人口流動の激しい地域では、開門率の不均衡の是正が容易でないなどの問題があります。

〔大学区制〕県下を大きく二～三学区に分ける程度で、一学区内に多くの高校が含まれるもの。学校選抜の自由は大幅に認められますが、反面、特定有名校を頂点とする学校格差が生じ、受験競争が激化する、高校と地域住民との結びつきが希薄になる、通学距離が伸び生徒に過重な負担がかかるなどの問題点があります。

〔中学区制〕小学区と大学区の中間で、行政区域、交通事情、公立高校開門率の均衡などを考えて、三～六校を一学区とするもの。

以上の学区制のうち、現在、小学区制をとっているのは、京都府だけで、他の都道府県は、中・大学区制（一部小学区）をとっています。

兵庫県では、昭和二十三年の新制高校発足にさいして県下を五十六の学区に分け、いわゆる高校三原則（右下の解説参照）の実現を図りました。その後二十七年に九中学区、二十六小学区に改め、さらに三十九年に十五中学区（二～七校）に改編して現在にいたっています。芦屋学区は、二校からなる県下最小の学区です。

なお、職業科については、商業十四、家庭八、農業、工業、厚生体育、水産各一の学区になっています。

〔解説〕高校三原則とは、
①男女共学制－教育上の男女差別をなくし、両性の法の下の平等を実現しようとするもの。
②総合制－一つの高校に、普通科及び職業科をいくつか併設し、生徒の希望に応じようとするもの。
③小学区制
によって、高校教育の機会均等を図ろうとする方針をいいます。

神戸市からの進学

本庄中学校・本山中学校から芦屋市内の公立高校に進学しているのはなぜですか。

県の学区規則では、ある学区について本来の所属区域のほかに開門率の不均衡の是正や地域の歴史的事情等を勘案して自由学区という制度を設け、隣接の学区からの進学を認めています。

本庄中・本山中は、本来所属している神戸第一学区の開門率が芦屋市にくらべて非常に低いこと、旧制県立芦屋中学校以来、県立芦屋高校になってからも引き続いて学区であったことなどから、現在も芦屋学区の自由学区とされており、過去五年間の芦屋学区への進学者数は次のとおりです。

	昭和45年	46年	46年	47年
本庄中、本山中から県立芦屋高校へ	128	150	144	141
本庄中、本山中から市立芦屋高校へ	54	53	34	28
計	182	203	178	169

市教育委員会では、毎年神戸市教育委員会などと折衝し進学者数を減らすように努力するとともに県教育委員会に対し早急に神戸第一学区の開門率を高め、自由学区を廃止するよう要望しています。

市民の黒板

国民年金のかけ金免除

国民年金に加入されているかたで、かけ金の納め忘れがありますと、将来老令年金を受けられないことがあります。経済的な事情などでかけ金を納めるのが困難なかたは、かけ金が免除されますので至急手続きを済ませてください。かけ金を免除された期間分の年金額は、一般の3分の1になりますが、かけ金の追納をしますと満額の年金を受けることができます。くわしくは市保険年金課へ。

旧金鵄勲章叙賜一時金受給者に銀杯

旧金鵄勲章叙賜一時金を受給されたかたに銀杯が贈られます。対象となるかたは、勲章受給者で昭和38年4月1日に日本国籍を有していたかたと、勲章を受給されたかたが昭和38年4月1日以降に死亡されたご遺族。該当されるかたは、市福祉事務所福祉総務課（電話㉛2121）へご連絡ください。手続きには、①勲章受給者の戸籍抄本、遺族が申告する場合は戸籍謄本②勲章受給者である証拠書類、③功記金鵄勲章を叙賜せられた記録のある軍隊手帳または携帯履歴書等が必要です。

彼岸の霊園内交通制限

市霊園へ彼岸のお墓参りに来られるかたの交通安全のため、9月22日、23日の2日間は霊園内への自動車の乗り入れを禁止します。お年寄りや足の弱いかたは、この日以外の日にお参りください。なお、禁止日は霊園前一帯の道路はたいへん混雑しますので、なるべくバスをご利用願います。

種痘・ジフテリア予防接種

8月20日号でお知らせしましたように、ただいま、市内の予防接種受託医療機関で第1期種痘と小学校入学前・卒業前ジフテリア予防接種を実施しています。対象となるお子さんは、9月29日までにお受けください。

9月の健康センターの事業

健康相談　第1第2・第3の火曜日と毎土曜日（ただし15日は祝日のため休館）の午前10時から正午まで、健康センターで実施。料金は無料。健康に関して悩みのあるかたはお気軽にどうぞ。

預血・献血　21日（金）午前10時から午後3時まで、健康センター前に採血バスが来て、満16才以上65才未満の希望者の預血・献血を受け付けます。

母親学級　12日、19日、26日の各水曜日、いずれも午後1時から4時まで健康センターで開きます。母子健康手帳をお忘れなく。

ツ反とBCG　29日（今月のみ第5土曜日に変更）午前10時から11時30分までツベルクリン反応注射、10月1日（月）午後1時30分から3時まで判定とBCG接種を、それぞれ健康センターで実施します。料金は無料。予防接種つづりに住所、氏名を記入のうえ母子健康手帳も忘れずにお持ちください種痘、はしかの予防接種後4週間を経過していない人、その他の予防接種後2週間を経過していない人、9月の種痘を受ける予定の人は受けられません。

胃の集団検診　毎週火曜日、水曜日と毎月第2日曜日（9日）の午前9時から正午まで、健康センターで行ないます。予約申し込み制で、随時健康センターで受け付けています。500円。

子宮がん検診　19日（水）の午前9時から正午まで、市内の指定産婦人科医院で行ないます。予約申し込み制で随時健康センターで受け付けています。なお、電話での申し込みも受け付けます。料金は無料。

結核検診　毎週土曜日午前10時から正午まで健康センターで実施。ご希望のかたには血圧測定、尿の検査も行ないます。料金は無料。

がん制圧月間　9月1日～30日

講演と映画　市民のつどい

▶とき　9月19日（水）午後2時～4時▶ところ　市民会館201,202号室▶内容　①講演「胃がんと乳がんについて」講師は阪大教授・阪大微生物研究所付属病院長…芝茂氏②映画「このよろこびをみんなで」30分▶入場料は無料です。おさそいあわせおこしください。

休日の日直医師

9月9日　福田医院

（内科）大原町㉒4672▶15日春田医院（眼科）松ノ内町㉓0628▶16日山岡医院（小児科）公光町㉒3791▶23日安並医院（眼科）小槌町㉒9640▶24日斉藤医院（内科）津知町㉒2234▶30日瓜谷医院（内科）月若町㉒5226▶10月7日平林医院（内科）浜町㉒3548

青少年英語スピーチコンテスト

芦屋市長杯第2回青少年英語スピーチ・コンテストを開催します。▶とき　11月18日（日）午後1時から▶ところ　市民会館▶資格　市内在住・在学の中学生・高校生・大学生。現在までに英語を日常話としている国（たとえばアメリカ、イギリス）に6カ月以上生活した経験のある人、または海外や国内で英語だけによる学校教育を受けた人は出場できません▶演題　暗誦または自作文で内容は自由▶申込締切日　10月31日▶お問い合わせは市公聴広報課（電話㉛2121）までどうぞ。

確認しよう　縦覧期間　9月11日(火)～15日(土)

永久選挙人名簿

場所は市役所（祝日も開いています）
時間は午前8時30分～午後5時まで
なお、追加登録者には通知をさしあげています

再就職を……と考えておられるかたは

高令者無料職業紹介巡回相談所をご利用ください
9月21日（金）午前10時～午後3時まで、福祉センターに開設いたします。60才以上で、再就職を希望されるかたのために、その希望と能力に応じた適職のあっ施とその他、生活上の問題などのご相談に応じます。お問い合せは市社会福祉協議会事務局（電話31－2121）へ

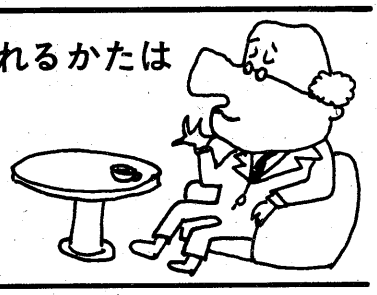

兵庫方式の長短

現在兵庫県で実施している公立高等学校入学者選抜方法（いわゆる「兵庫方式」）について、どんな問題点が生じているのですか。

本県では、昭和四十三年度からそれまでの教科別の学力検査を廃止し、中学校の調査書を主資料とし、思考力など基礎的な能力をみる学力検査の結果を補助資料として入学者を選抜する方法をとっています。

その成果として、中学校の教育課程が正常なものになったこと、受験準備の補習教育がなくなったこと、クラブ活動等が活発になったことなどがあげられますが、反面、調査書（内申書）が平素の学習状況に基づいて作成されるため、競争が慢性的に校内に持ちこまれるようになったこと、内申書の順に志望する高校を決めていく、いわゆる「輪切り」的な進学指導が行なわれざるを得なくなったこと、それによって学区内の公立高校間の格差が固定したこと、そしてそれらが生徒の心にもろもろの歪みを生じさせていることなどが問題点としてあげられます。

学校格差の是正

よくいわれる学校格差とはどんなものですか。また、格差を是正するにはどうすればよいのですか。

学校は規模・立地条件・施設設備などにそれぞれ差がありますが、格差という場合には序列的な格付けの発想がつよくはたらいています。一般的には入学する生徒の学業成績に基づく差、具体的には、いわゆる一流大学への進学率を基準とする社会的評価の差といえましょう。市内の公立小中学校間に格差があることが許されないのと同様に、同じ国民の税金で運営されている公立高校間に格差があるのは本来おかしいことであり、ことに高校教育が準義務教育といえるほど普及した現在では、すべての子どもに教育の機会均等を保障するために子どものすこやかな発達に悪影響を与える学校格差を是正するよう努力する必要があります。そのためには、まず格差を生みやすい制度的な条件（学区制や選抜方法など）を改善しなければなりませんし、さらにわが国の学歴偏重の社会的風潮や大学間の格差など、高校格差の根底にある諸要因をどう解決するかという課題についても真剣に考えなければなりません。

単独選抜と総合選抜

単独選抜制と総合選抜制とはどうちがうのですか。

単独選抜制は、志願者が学区内のいくつかの高校のうち一校だけを自由に選んで受験する方式で、多くの府県で実施されています。

総合選抜制は、ひとつの学区または学校群内の高校の定員合計にあたる数の合格者を決定したのち、合格者の特定高校への志望を認めないで、居住地優先、学業成績順など、別の基準・方針に基づいて合格者を各校に配分する方式です。

現在総合選抜を実施しているのは、東京、山梨、愛知、京都、兵庫、岡山、広島、長崎、徳島の十都府県で、大阪でも府学校教育審議会の答申に基づき実施を検討中です。

本県では、尼崎（県立四校、市立二校）、西宮、宝塚（県立四校、市立二校）、伊丹（県立三校、市立二校）の三学区で実施していますが、各校定員の一定割合については志望を認めていますので「不完全総合選抜制」といわれています。

なお、単独選抜制と総合選抜制の二つについて、昭和四十四年の兵庫県公立高校入学者選抜制度研究委員会で、次のようにまとめられています。

【単独選抜制を肯定する意見】

①心身の発達段階からみると、中学校は、自我の確立がなされるべき時期であり、学校や家庭での観察指導のもとに、自己の能力、適性、興味等を理解し、正しく進路を決定させるには、適当な時期である。

②高校へ進学を希望する生徒及びその保護者の学校選択の自由を尊重すべきである。

③総合選抜を実施するとき、一つの高校の中に、能力、適性、興味等が幅広く異なる生徒をを受け入れることになり、それに即応した教育態勢をとることは容易ではない。

【総合選抜制を肯定する意見】

①いわゆる学校格差のために生じる優越感、劣等感は、学校内における個人の能力差から生じる優越感、劣等感よりも、生徒の人間観を誤まらせやすい弊害がある。

②現在、一般に持たれている学校格差をなくするためには、総合選抜制を実施して、学力を均等化することが必要である。そのためには、生徒や保護者の学校選択の自由が制約されることはやむを得ない。

③能力差に応じた指導は、学校内で工夫すべきである。教育効果をあげるためには、総合選抜制にも指導的立場に立って活動しうる生徒がいることが必要である。このほか、さまざまの角度からの検討を経たうえで、本県では、総合選抜が可能な地区から漸次実施する方向にふみ切ったのです。

県教委の方針

選抜制度について決定権をもつ県教育委員会は、総合選抜制についてどんな方針をもっているのですか。

どの学区でどういう選抜方法をとるかは、県教育委員会が「公立高等学校入学者選抜要綱」によって定めます。

県教育委員会では、これからの高校のあるべき姿として、その地域の教育の中心的な役割を果たし、その地域の教育文化推進の原動力となるべきこと、そのために、志願者ができるだけ通学に便利なその地域の高等学校に進学し中・高一貫した教育を行なうべきことを打ち出し、地域社会の実態や諸般の事情を考慮しつつ総合選抜が可能な地区から漸次これを実施するとの基本方針を示しています。

現在実施中の阪神間三学区のほかに将来実施される学区として、四十九年度から明石・加印（明石市のみ県立三校）、五十年度から姫路・福崎（県立四校、市立三校）神戸第一（県立二校、市立二校）、神戸第二（県立四校、市立二校）、神戸第三（県立三校、市立二校）、の五つが予定されています。

市教委の考え方

総合選抜制の実施について、市教育委員会はどういう方針をもっているのですか。

芦屋学区で総合選抜制を実施するためには、地元の芦屋市教育委員会がこれからの高校教育のあり方を見通したうえで、市内各般の意見をとりまとめて県教育委員会に実施を要望しなければなりません。総合選抜制の実施にあたっては、志望者が学区内のどの高校に配分されてもほぼ等質の教育が受けられるよう条件を整えておくことが必要ですが、市教育委員会としては、総合選抜の必要性を認め、それを瀬戸内沿岸の諸学区に順次ひろげていくという県教育委員会の方針に賛成し、芦屋学区で実施できるよう諸条件の整備に努力したいと考えています。今後、県立新設高校の開設時を一応の目途として、市内関係者のご協力を得、芦屋学区に最もふさわしい総合選抜制のあり方について具体的な検討をすすめ、実施できる条件が整えられた段階で県教育委員会に要望する方針をもっています。なお、その検討の経過などについては適当な時期にお知らせします。

私学進学者への援助

私立高等学校進学者への経済的援助にはどのようなものがありますか。

兵庫県では、私立高校進学者に対し、次の措置をとっています。

①授業料軽減補助―一人年間二万四千円を給付する。ただし、一定の所得制限がある。

②入学金貸付金―一人六万円以内の貸付を行ない、無利子で三年均等償還とする。

また、私学の教育水準の向上、経営の安定および父母負担の軽減をはかるため、私学校職員給与費の五十パーセントを助成しています。

本市では次の制度があります。

①奨学金―経済的理由により修学困難な生徒に対し、一般給付は年間三万六千円、特別給付（生活保護、準要保護世帯）は年間六万円給付する。四十八年度の受給者は七人。

②入学支度金―入学支度金の調達が困難な生徒に対し、七万円以内で貸し付ける。貸付後六カ月据え置き、正規の修業年限中に償還する。四十八年度の借り受け者は四人。

今後この制度の周知につとめ、市民の要望にこたえて人数の拡大などをはかっていきたいと考えています。

精道幼稚園移転

昨年十二月から工事にかかっていました市立精道幼稚園の新園舎が八月十四日に完成、同月二十一日、新園舎に移転しました。住所、電話は次のとおりです。

住所　芦屋市川西町十一番十号
電話　㉒〇二〇八

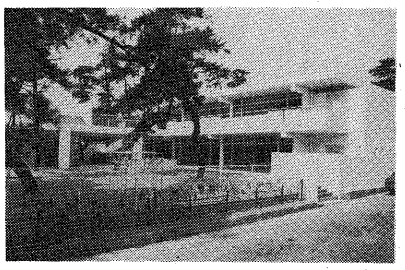

奨学金受給生募集

市教委では、経済的理由で修学困難な人で、高等学校、高等専門学校、大学、またはこれらに準ずる学校に在学中の人を対象に奨学金の受給生を募集しています。ご希望の人は、九月二十九日までに市教委管理課へお申し込みください。用紙、お問い合わせも同課へ。

同和問題関係の映画を利用ください

市立公民館の視聴覚教育ライブラリーでは、次の同和問題映画の貸出しをしています。現在、市では部落問題の早期解決のために、行政、教育両面にわたり、施策を進めております。市民のみなさまには、部落問題を自身の問題として考えていただき、社会にある差別を根絶するため部落問題の正しい理解、認識、実践への取り組みのために、問題提起の教材としてグループ等の学習会などにご活用ください。

申し込み、お問い合わせは、市立公民館（電話③四九九六）へ。

▽部落Ⅰ―生きている差別―▽部落Ⅱ―百年のあゆみ―▽部落Ⅲ―国民の課題として―（各六十分）▽大地の夜明（カラー、一時間四十八分）▽大地に根づく子▽愛をつらぬく闘い▽差別を生きぬく母▽差別なき明日を（各三十分）

以上十六ミリフィルム

▽狭山裁判　八ミリフィルム

幼児教育巡回相談

県立幼児教育センターでは、幼児教育の悩みに電話（〇七九二―八八―四一三三）でお答えしています。

巡回自動車文庫がお宅の近くへ参上

読書の秋です。ご近所三軒以上でグループを作り、図書館へ申し込んでください。市内を巡回している自動車文庫が、あなたのお宅の近くへ伺います。月一回の巡回で冊数の制限なしでお貸しします。

読書談話室　九月十八日（火）午前十時―正午。テーマ「奥の細道」、講師は朝日新聞客員　小野直先生。無料。

点字実技講習会　十月六日（土）午前十時―正午（はじめての人は十一時―正午）参加無料。機械貸与。指導は大野加久二先生。はじめての人歓迎。

ますが、このほど次のとおり無料面接相談所を開きます。

▽とき　九月二十一日（金）午前九時―午後〇時三十分

▽ところ　西宮市中央公民館

▽相談員　神戸大学医学部、県立こども病院、児童相談所の諸先生

▽申し込み　九月十五日までに、保護者の住所、氏名、幼児の性別、年令と相談内容を、市立公民館（電話③四九九六）へ

▽お問い合わせは市立公民館へ。

市民の黒板

助産婦・看護婦准看護婦を募集

市立芦屋病院では、助産婦・看護婦・准看護婦を若干名、募集しています▶資格　有資格者または取得見込みの人で35才位までの人▶給与　初任給基準月収（昭和48年４月１日適用見込み）は助産婦81,704円、看護婦75,008円、准看護婦61,292円で年数に応じ経験加算があります。また、期末勤勉手当約5.7カ月、夜勤手当（１回）1,300円、その他手当と被服支給、鉄筋４階建て寄宿舎あり▶選考方法　面接、健康診断など▶申込・問合せ先　市立芦屋病院事務局管理係（朝日ケ丘町39番１号、電話0797㉛2156）へどうぞ。

パートタイマーも　助産婦・看護婦准看護婦のパートタイマーも若干名募集しています▶資格　有資格者▶賃金（日額）　助産婦（経験３年未満）3,140円、看護婦2,940円、准看護婦2,520円で、経験年数に応じ加算があります　くわしくは上記の問い合わせ先へ。

心身障害者の授産講習

家庭にいながらも何か生きがいと潤いのある授産的な内職仕事をしたいと希望されている心身障害者のかたがたを対象に、内職講習を行ないます。お気軽にお申し込みください▶講習の内容　刺繍を主にした手芸▶開設場所と講習方法　①訪問講習…重度の障害のため、福祉センターでの講習が受けられないかたには講師が各家庭へ訪問し、個人教授を行ないます。②福祉センター講習…福祉センターへ出向くことの可能なかたは同センターで受講▶講習期間　10月３日～来年３月末まで（６カ月間）▶講習日時　①訪問講習…毎週月曜日・木曜日の午前10時～午後４時。②福祉センター講習…毎週水曜日午後１時～４時▶受講料　無料▶申込方法　電話かはがきで、精道町８―22市役所分庁舎、社会福祉協議会事務局（電話㉛2121）へ▶受付月日　９月７日～17日の午前９時～午後５時（土曜日は午前中）

乳児医療費受給者証を交換

県の制度化により、県下統一した受給者証を交付することになり、すでに新しい受給者証（ピンク色）との交換を行ないましたが、まだのかたは市保険年金課医療保障係まで白色の乳児医療証を持っておこしください。

おとしよりの医療保障と国保料

ご存知のように本市では67才（ねたきりのかたは60才）以上のかたは、医療費が無料になっています。これはお医者さんの窓口で、みなさんがお支払いになる治療費の一部負担金を、市（国・県）がお医者さんへ支払うことによって、おとしよりの負担がなくなったということです。いっぽう国民健康保険の保険料は、他の社会保険の保険料と同じように、いわば保険のかけ金ですから無料ではありません。よくおとしよりのかたから、「無料になったはずなのに、保険料の通知がきたので…」というお問い合わせがありますが、お医者さんの窓口での治療費の一部負担金と、保険のかけ金とを混同されているようです。

健康保険の制度は、確かに社会保障の重要な部分を占めています。しかし相互扶助の意味からも、また保険財政の面からも、保険料（かけ金）なしでは保険制度が成り立たないことをご理解いただき、保険料の自主納付にみなさんのご協力をお願いします。

国の老令福祉年金の手続き

次のすべての要件に該当されるかたで手続きを済ましておられないかたは、市保険年金課へご請求ください。①満70才以上のかた（ただし、日本国籍を有し国内に住所のあるかた）、②配偶者、扶養義務者の前年の所得が限度額以内のとき（例…扶養親族５人のとき、必要経費控除後の所得金額547万円、他に計算の特例があります）、③該当本人の前年の所得が限度額以内のとき（例…扶養親族１人のとき、必要経費控除後の所得金額52万円、他に計算の特例があります）、④恩給、厚生年金、公務員の年金を年額10万円以上受けていないかた。手続きの際には次のものをご持参ください。①はんこ、②恩給、厚生年金などを受けておられるかたは年金証書。

国の児童手当

次の要件を満たしているかたはすぐに市保険年金課で手続きしてください。①日本国民で、国内に住所があること、②昭和38年４月２日以後に生まれた児童を含む18才未満の児童を３人以上養育していること、③所得が一定の基準額に満たないこと、（例…扶養親族４人のとき、前年必要経費控除後の所得金額208万2,500円）。手続きに来られるときは、次のものをご持参ください。①はんこ②請求者が加入されている年金などの被保険者証書、③口座振込みを希望されるかたは請求者名義の口座番号（市内の金融機関）。

また、すでに受給されているかたで算定基礎児童が増加するかたは、改定請求の手続きをしてください。なお、公務員と三公社にお勤めのかたは勤務先に請求願います。

国民年金に加入しましょう

あなたは国民年金に加入されていますか20才以上60才未満で、厚生年金や公務員の年金制度にはいっていないかたは、すべて国民年金に加入しなければなりませんし、加入していないと将来、老令年金や障害・母子年金などの保障が得られません。厚生年

収集予定

町名（五十音順）	9月	10月
朝日ヶ丘	17	1 15
伊勢	17 29	6 20
岩園	13 28	10 24
打出	7 24	1 15
大原	4 19	4 18
大桝	12 27	11 25
奥池	12 26	10 24
春日	11 26	8 22
上川	10 25	12 26
川西	13 28	13 27
公光	12 27	9 23
楠		2 16
呉川	1 15	3 17
小槌	11 26	13 27
三条	11 26	11 25
三南	11 26	3 17
清水	6 21	5 19
親王塚	4 19	12 26
精道	1 15	2 16
竹園	17 29	3 17
大東	8 22	4 18
茶之	12 27	11 25
屋若	14	14
月知	13 28	2 16
津平	8 22	12 26
業宮	7 24	13 27
南芦	5 18	5 19
芦屋	3 18	2 16
西蔵	5 20	6 20
西山	14	1 15
浜芦屋	5 20	9 23
東芦屋	7 24	11 25
東山	14 29	8 22
平田	11 25	9 23
平北	4 19	8 22
船田	7 24	9 23
前戸	10 25	5 19
田内	4 19	10 24
松浜	10 25	8 22
松ノ丘	5 20	4 18
翠ヶ丘	12 27	9 23
宮川	6 21	6 20
宮塚	3 18	3 17
山手	6 21	10 24
山芦屋	3 18	4 18
六麓	14 29	10 24
若宮	3 18	1 15

ゴミの出しかた

燃えないゴミと燃えるゴミの収集日が同日の場合、少し離して出してくださるよう、ぜひご協力願います。

ご奉仕で各ご家庭に届けられています

9月10日 下水道促進デー

資源保護・環境保全の両面から

下水道はより重要に

九月十日は第十三回全国下水道促進デーです。この日、わが国ではまだ低い下水道の認識を高めるために、そのPRが全国の地方公共団体で一せいに行なわれます。

下水道の普及は欧米にくらべてはるかに低く、そのことが原因となって、河川や海の汚染が進み、環境を破壊しています。わが国は昔から水に恵まれ、水は無尽蔵にあるものだという考えが支配的でした。しかし、これも現在の高度な文明社会では水の使用量は飛躍的にふえ、もはや水資源は無限のものではなく、有限のものであるという考えに変わってきました。

水不足は、最近になって問題化しているようにみえますが、実は都市における水不足は、もっと根が深く供給する側では深刻な問題となっています。

こうしたなかで、限られた水を有効に使うために、一度使用された水を再び浄化して使うための下水道の役割がクローズアップされ始めています。政府も昭和四十六年度から五十年度までの第三次下水道整備五ヵ年計画はもはや時代にそぐわないものとして、これを繰りあげ四十九年度から五十三年度にわたる第四次の五ヵ年計画を立て、下水道の普及をはかろうとしています。この計画は、昭和六十年ごろには市街地の一〇〇パーセント、総人口の九〇パーセントまで普及率を高め、三次処理を行なってさらに浄化を徹低させ、浄化された水を自然の水の循環に返したり、再使用をできるようにしようというものです。この計画を実施するには八兆円を上回る事業費になるものと思われます。

本市の場合は、下水道整備七ヵ年計画がこの第四次五ヵ年計画よりも一年早く五十二年に終了し、市街地では一〇〇パーセント普及することになります。したがって国の四次五ヵ年計画の期間中に本市としては、第三次処理の計画の目途をつけるよう国へ要望しています。

下水道事業は、国をあげての大きな事業です。日本の国土を昔のように清らかな河川や澄んだ海にしようという国民の願いに基づいています。みなさんも下水道についてさらに関心を高めていただき、ご協力いただきたいと思います。

下水処理場見学会

▽とき　九月二十日（木）と二十一日（金）。両日とも午後一時～三時。
▽集合　市役所前。
▽申込　電話またはがきで住所氏名、希望日、電話番号を市役所下水道総務課（精道町七番六号、電話㉛二一二一、内線二九七）へ。

下水道に関する相談所

▽内容　水洗化工事や下水道工事全般についてのご相談に応じます。
▽とき　九月十日（月）午後一時から四時まで。
▽ところ　市役所東玄関、国鉄芦屋駅北側階段下、阪神打出駅南側あき地の三カ所。

下水処理場操業まぢか

一昨年末から埋立地に建設を急いでいた下水処理場が、いよいよ来年一月から一部操業を始めます。操業を始めるのは、水処理施設のなかの最初沈でん池の部分とこれに関連する汚泥処理施設とその機械類です。これらが稼動すると汚水の簡易処理を行なうことができ、処理後の放流水質も定められた基準値以内にすることができます。したがって来年一月からは下水管の布設を終えている地域の汚水処理を始めることができますので、その地域内では便所の水洗化ができることになります。

下水処理場にはすでに二十七人の職員と汚泥処理のための委託業者とが配置され、処理開始に向けて試運転を始めるなど訓練につとめています。こうして操業開始のための準備をはじめ、一方では、引き続き芦屋市下水道整備七ヵ年計画に基づく建設もさらに急ピッチで進められており、来年九月予定の高級処理を少しでも早めるための努力が行なわれています。

水洗化工事の指定店制

昭和四十九年一月から水洗化の切り換え工事ができるようになります。そこで、市ではこれらの工事が誠実かつ迅速に施工され、費用についても適正な価格で工事ができるように、指定店制を採用しました。水洗化工事を施工するのはどの業者でもよいわけで、みなさんの知り合いの業者に発注していただければいいのですが、知り合いの業者のないかたから市へ申し込みがあった場合、市があっせんし、水洗化を促進することにしています。指定店には、市が行なった講習会に参加した責任技術者を一名以上有していることが条件になっており、今年度は後の二十九店を指定店として指定しました。

みなさんから申し込みを受けましたら、この二十九店の中から、くみ取り便所の切り換え工事は水道工事業者または土木・建築業者を、浄化そうの直結工事は浄化そうの取り扱い業者を、それぞれあっせんします。あっせんを受けた指定店は、後日各家庭を訪問し、

申込みは12月から

水洗化工事のできる区域は、阪急以南のほぼ全域と、岩園町の一部で、相当広い区域であるため工事の依頼が一時に集中するものと思われます。そこで市では、順序をできるだけ公平にするため、申し込み順に従って施工していくよう指定店に指示します。

申し込みの受け付け開始は十二月一日から下水道総務課において行ないます。申し込みをされるかたは、工事をスムーズに処理できるよう、ご近所の希望者といっしょにとりまとめて申し込み書をお出しください。

現在市では、指定店と今年度の標準工事費について話し合いを行なっていますので、次号でこの工事費をお知らせします。

消費者問題講演会

PCBをはじめ、水銀などによる食品汚染に対して、消費者はどうすればよいのかを考えてみたいと思います。自由にご参加ください。▽とき　九月十九日（水）午前十時から▽ところ　市民会館▽テーマ　「食品汚染を考える」▽講師　京都市衛生研究所主幹、藤原邦達氏▽主催　市・市消費者協会。

犬の交換会

開催日変更　犬の交換会は毎月第四月曜日に開いていますが、九月二十四日が秋分の日のふりかえ休日にあたりますので、九月に限り二十五日（火）に変更いたします。

市県民税コーナー

市民のお問い合わせから

問　税法上での扶養親族に該当するためには、具体的にどのような条件が必要でしょうか。

答　扶養親族とは、前年の十二月三十一日（年の中途で死亡した人については、その死亡の時）で生計を一にする親族（六親等内の血族または、三親等内の姻族）や都道府県知事に養育を委託された児童、および養護を委託された老人のうち、前年中の所得が次の①から④までにあたる人をいいます。

①所得のない人。
②自己の勤労に基づく所得だけの人で、その合計額が十五万円以下の人。（※自己の勤労に基づく所得とは、事業所得・給与所得・退職所得・雑所得のことをいいます。
③自己の勤労に基づかない所得だけの人で、その合計額が十万円以下の人。
④前記の②の所得と③の所得があって、次の算式で計算した金額が十万円以下の人。
（②の所得×$\frac{2}{3}$）＋③の所得

官公署

メモ

【9月の保健所業務】▼3カ月児検診…25日午後1時30分～3時30分▼一般健康相談と妊婦検査…毎週金曜午前9時～11時▼乳幼児健康相談…8カ月児は6日、五カ月児は20日と27日、いずれも午前9時～10時30分▼3才児心の検診…毎週火曜午前9時～10時、満3才の誕生日近くの火曜日に母子手帳を持っておいでください▼精神衛生相談…26日午後1時～3時。専門医師がノイローゼや精神病、アルコール中毒などいろいろな心の相談に応じます。希望者は前日までに芦屋保健所へお申し込みください（電話㉜〇七〇七）▼育児教室…13日午後1時～3時30分。①育児についての心得②離乳食（初期・中期・後期）のつくりかた。材料費は50円。

【税務署から】このほど神戸税務署内の大阪国税局税務相談室神戸分室に、新たにテレフォンサービスが設けられ、面接による税務相談に加えて、電話でお気軽にご相談いただけるようになりました。どうぞご利用ください。電話番号は、神戸〇七八（三九一）三〇〇〇です。なお、芦屋税務署では、毎月5日、15日、25日を「税の相談日」として、みなさんからの税に関するいろいろなご相談をお受けしています。お気軽にご利用ください。

水洗化工事指定店

【水道工事業者】▽井上商会…精道町11－5、㉒二五四八▽神明商会…西山町122、㉒三五六五▽山中設備工業所…船戸町4－11、㉒〇五三三▽神野水道電気商会…西山町30、㉓二九九二▽東山商会…西蔵町3－19、㉛一八八二▽中央水道工務所…業平町3－6、㉒三五五二▽原田商会…若宮町2－13、㉒〇七〇六▽宇根商会…西山町88㉓二三三四▽松原商会…前田町9－2、㉒三四四七▽大坪商会…浜芦屋町1－2、㉜〇七七五▽越智商会…東山町90、㉒三七〇八▽大阪商会…大桝町6－6、㉒四四四六▽大山商会…西蔵町1－11、㉒〇三七九九▽西岡設備工業所…上宮川町8－10、㉒九〇五六▽種継商会…松ノ内町7－17、㉒四八四二

【土木・建築業者】▽大川工業…上宮川町9－13、㉒四二八七▽神井建設工業…月若町7－5、㉛〇六四一▽相互建設工業…楠町7－20、㉒四九四一▽灘本組…上宮川町9－3、㉓二六五四▽西本建設…大原町7－3、㉓〇五五一▽山根組…打出春日町116、㉒四〇二九▽米沢工務店…三条南町10－7、㉒六八九三

【浄化そう取扱い業者】▽伸管工業…宮塚町91－5、㉒二一六〇▽東洋設備…神戸市灘区原田通1丁目1－6、（871）九九四四▽芦屋浄水…神戸市東灘区深江北町2丁目6－30、（411）〇四九〇▽菊水工業…神戸市生田区下山手通6丁目39、（341）一七八八▽島田工務店…神戸市灘区篠原南町3丁目29、（861）二一七三▽阪神水道衛生社…神戸市葺合区大日通4丁目2－6、（221）〇二六五▽日独管理工業…神戸市生田区加納町2丁目1、（221）〇八〇四

ルナ・ホール

9月のしらせ

5日18時30分…KTV公開録画「ザ・タカラヅカ」（整理券）●7日18時…チューリップ・コンサート（前売五〇〇円、当日六〇〇円）●9日13時…早稲田・明治・同志社合同公演「誤解」（三〇〇円）●12日9時30分…講演会「婦人の精神衛生について」（会員券）●12日18時30分…第5回むこアカデミー・コンサート（八〇〇円）●13日14時…教職員同和研修会（関係者）●15日18時…神戸商大滋賀大合同コンサート（二〇〇円）●10日12時…ひまわり会ピアノリサイタル（入場無料）●17日17時30分…フォークソング・コンサート（前売五〇〇円、当日七〇〇円）●19日18時30分…KTV公開録画「ザ・タカラヅカ」（整理券）●22日14時…講演会と総会（入場無料）●23日12時…永井正高・淳子門下生ピアノ発表会（入場無料）●26日19時…民音9月例会前橋汀子バイオリン演奏会（九〇〇円）●29日19時と30日14時…劇団ふぉるむ公演「鴉よ、おれたちは弾丸をこめる」（一般五〇〇円、大学生四〇〇円、中・高校生三五〇円）

小ホール●15日13時…無タイトルコンサート（会員券）

重要無形文化財

人形浄瑠璃　文楽

▽とき　十月二十四日（水）・昼の部「女殺油地獄」「小鍛冶」・夜の部「菅原伝授手習鑑」「艶容女舞衣」▽ところ　ルナ・ホール▽入場料　前売指定千円・自由八百円・学生五百円、当日指定千二百円・自由千円、学生七百円▽前売場所　市民会館内売店ほか▽団体観賞の受け付けもします。お問い合わせは、市民会館（電話㉛四九九五）へ。

人の世に熱あれ　人間に光あれ

同和問題と私たちとのかかわり ④

「なぜ、同和、同和というのか。私たちは何も差別をしていない。したこともない」と、多くの人びとが口をそろえていいます。たしかに、同和地区の人びとと直接接する機会のない人たちにとってみますと、そのとおりでしょう。誰も意識して差別する人はないでしょう。しかし、自分と利害関係が生じたときに、差別をむき出しにするという、潜在意識があるということです。

最近、ある結婚差別の確認会で、差別者が「お前（娘）の結婚相手が、学歴がなくても、貧乏人でも身体障害者でもよいけれども、相手が部落民だから絶対に許せない」という差別発言をしました。

この発言は、暴言というか、二十一世紀にかかろうとする今日、今なお人を人と思わない偏見と予断があるのかと、誰しも心の底からの憤りを押えることはできません。ましてや、この結婚相手が、この言葉によって殺されてしまうかも知れないということであれば、全くこの差別発言は殺人的言動といわざるを得ません。

現在、公害問題がやかましくいわれています。交通騒音、PCB、有機水銀汚染等で、被害者は基本的人権の侵害だとして、文字どおり必死の構えで対応しています。私たちは、新聞紙上で報道されているこれらのことをどう受け止めるかが問題です。ああ被害者はしっかりやればよい、私たちに関係ないことだとは、よもや思われないでしょう。

このことを本質的に掘り下げてみますと…。大企業が多額な利益を得るために、他をかえりみず、工場周辺住民を犠牲にするという考えかたは、今日まで同和問題を残してきた考えかたに全く一致するものです。

武士の時代に、農民から年貢米として搾取するために部落を利用し、「上みて暮らすな下みて暮らせ」の発想をうえつけ、さらに部落に対する違和感を養ってきました。こうした考えかたは現在も持ち続けられ、一般国民と同和地区住民との間の部落差別という事実が何よりの証拠であるわけです。

同和地区住民が差別によって苦しんでいる現象に眩惑され、自分のことではないという考えかたを安易に持つことは、部落差別が社会的に存在していることが自分の生活にどういうかかわりがあるか、ということに気付いていないということでしょう。

公害などで生命の危険におしやられている原因は、経済高度成長をねらった物理的現象によって生起しています。物理的現象をただちに阻止することによって、その源はたたれます。しかし同和問題は、人びとの意識の中に存在する差別観念、いいかえますと、心理的現象と、心理的現象が生み出す実態的現象によって差別がさらに広げられていきます。

差別を集中して受けているのが部落差別であり、この部落差別を解消しない限りにおいては、すべての差別を根絶することが望めないことを深く認識することが国民的課題です。

9月前半のくみ取り予定日

以後、隔週のこの曜日に収集します。

町名	第1週	第2週	第3週
三条			水木
山芦屋			木金
西山	土	月火	土
奥山		火	
山手		火水	
東芦屋		水木	
東山		金土	
朝日ケ丘		土	月
六麓荘			月
岩園			火
翠ケ丘町			水木金
親王塚町	土		金土
大原		月火水木	
船戸		木金	
松ノ内		土	月
業平			月火
若宮			水木
小槌			金
春日			土
楠	土	月火	
宮塚		水	
茶屋		木金	
上宮川		土	月
月若			月火
西芦屋			水木
三条			木
川南			金土
平田	土	月火	
平田		火	
前田		火	
清北		水木	
津田		木金土	
大水		土	月火
公知			水木
精桝			木金
呉光			金土
竹道	土	月火	
伊川		水木	
浜園		木金土	
芦勢		土	月火
松屋			水
宮浜			木金
西川			土
浜蔵		月	
南宮		火水	
打出		木金	
大東		金土	月火
埋立地区			火