

人口総数	75,518	世帯数	23,345
男	36,398		
女	39,120	面積	17.31km ²

芦屋市民憲章

わたしたち芦屋市民は

- 文化の高い教養豊かなまちをきずきましょう
- 自然の風物を楽しみ、まちを緑と花でつつみましょう
- 青少年の夢と希望をすこやかに育てましょう
- 健康で明るく幸福なまちをつくりましょう
- 災害や公害のない清潔で安全なまちにしましょう

(昭和39年5月3日制定)

健全化計画による超抑制型

総額236億7千万円

新年度の予算案

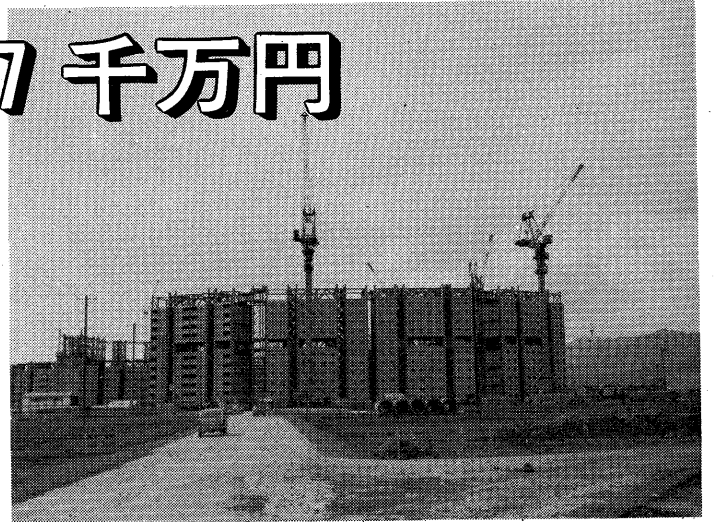

建設が進む芦屋浜シーサイドタウン

支出の抑制と
収入の確保

編成の方針

本市では、数年来の石油危機に
はじまった経済不況の影響から、
税収が極端に落ち込み、昭和五十
一年度におきましては、普通会計で
十一億七千四百万円にのぼる赤字
をかかえました。そこで昨年五月
策定の行財政健全化計画にもとず
き、きびしく事務事業の見直しを
行ない、収入の確保と支出の抑制
に努めてきました。そして昭和五
十一年度は、普通会計で十億円程
度の赤字にとめることを目標とし
ています。

昭和五十二年の市の予算案が
まとなり、三月一日から開かれて
いる第二回定例市議会で審議され
ています。

一般会計の百三十八億五千万円
をはじめ、特別、企業各会計を合
わせて二百三十六億七千八百九十
二万八千円で、五十一年度当初予
算と比較して、一般会計で一・七
%、総額で三・六%の伸びとなり、
行財政健全化計画にもとずいて極
力抑制した予算案になりました。

重症し体 不自由児

住宅つき生涯学級

埋立地にまず用地を確保

精道小・中学校の障害児学級と
して、みどり学級を開設したのは
昭和四十二年でした。みどり学級
は、重症し体不自由児の教育と訓
練の場で、いまでは十四人の生徒
が毎日ここに通学しています。

みどり学級開設当初は、川西町
にある青少年センターの旧施設の
一部を教室にあててスタートしま
したが、現在では精道小学校の北
側にある独立校舎で教育と訓練を
続けています。寝たきりのために
家庭に閉じこもっていることを余
儀なくされていた子供たちの教育

を、さらに充実しなければという
先生がたの努力とご父兄の熱意は
やがて「住宅つき生涯学級」とし
ての具体的な構想を生み、昭和四
十八年、市はこれを芦屋浜の埋立
地に設置するよう県へ要望し話し
合いを続けてきました。

さまざまな経過を経て、県は二
月二十一日に学級用地二千四百平
方メートルの確保を決定しました
ので、市は、この生涯学級の設置
および運営主体となり、教育施設
と福祉施設との複合施設として建
設していく計画です。建設用地は、
ことになりました。

昭和五十二年度は、昨年度に引
き続き①安定した生活の確保、②
人間尊重の人づくり、③住民よ
い環境づくり、④都市機能の整備、
⑤行財政健全化の推進の五項目を

埋立地の宮川以東の区域内に開設
する小学校の北側で、新しい町名
でいば新浜町の一面にあたりま
す。また、学級へ通う生徒たちやそ
の家族の住宅は、学級と近接した
場所にできる高層住宅の中に確保
します。このように地域住民との
ふれあいの中で教育と訓練と生活
のできる、つまり新しい福祉の促
進を旨とする施設をなるべく早く開
設へ運ぶために、これからは、具
体的な問題について県や関係者の
かたがたと話し合いを進めていく
ことになりました。

昭和五十二年の予算案で、それにふさわ
しい内容を盛りこみました。
総額は、公営企業会計を含む全
会計が二百三十六億七千八百九十
二万八千円で、五十一年度当初予
算と比較して三・六%の増加、ま
た、現計予算と比較しますと九・
四%の減少となっています。

一般会計の予算額は、百三十八
億五千万円で、現年度当初予算額
にくらべて一・七%の増加です。
歳出の目的別の内訳は、土木費の
二一・九%が最も多く、続いて
衛生費二〇・二%、教育費一五
・二%などとなっています。性質
別では、人件費を前年比六・五%
増加に抑えたほか、老人医療費、市
民年金など福祉対策は据え置き、
建設事業は、清掃工場建設が最終
年度で支出額が減ったことなどで
前年度当初予算を一五%も下回ら
りました。

新規事業では、山手第二小学校
(仮称)建設事業に三億二千七百
四十万円、山手中学校体育館建設

事業に七千七百万円、国鉄芦屋駅周
辺再開事業調査費に二千五百七
十万円、用地買収を含む公園整備
事業に一億六千二百万円をあげて
います。継続事業としては、清掃
工場建設事業に七億三千三百七十
万円、ごみ真空搬送設備建設事業
に六億六千万円などがあります。
これに対する歳入の内訳では、
市税が六千五百五十五・五%を占め、
現年度当初予算と比較して一三・
六%の増加です。これは、不況の
ときには税収入の伸びが鈍化する
過去の苦い経験から、地方財政計
画で見込まれる伸び率(一八%)
以下に抑えたものです。

六月に運転開始が予定される
新清掃工場(芦屋浜で)

柱とした予算案で、それにふさわ
しい内容を盛りこみました。
総額は、公営企業会計を含む全
会計が二百三十六億七千八百九十
二万八千円で、五十一年度当初予
算と比較して三・六%の増加、ま
た、現計予算と比較しますと九・
四%の減少となっています。

昭和五十二年の予算案で、それにふさわ
しい内容を盛りこみました。
総額は、公営企業会計を含む全
会計が二百三十六億七千八百九十
二万八千円で、五十一年度当初予
算と比較して三・六%の増加、ま
た、現計予算と比較しますと九・
四%の減少となっています。

昭和五十二年の予算案で、それにふさわ
しい内容を盛りこみました。
総額は、公営企業会計を含む全
会計が二百三十六億七千八百九十
二万八千円で、五十一年度当初予
算と比較して三・六%の増加、ま
た、現計予算と比較しますと九・
四%の減少となっています。

昭和五十二年の予算案で、それにふさわ
しい内容を盛りこみました。
総額は、公営企業会計を含む全
会計が二百三十六億七千八百九十
二万八千円で、五十一年度当初予
算と比較して三・六%の増加、ま
た、現計予算と比較しますと九・
四%の減少となっています。

昭和五十二年の予算案で、それにふさわ
しい内容を盛りこみました。
総額は、公営企業会計を含む全
会計が二百三十六億七千八百九十
二万八千円で、五十一年度当初予
算と比較して三・六%の増加、ま
た、現計予算と比較しますと九・
四%の減少となっています。

昭和五十二年の予算案で、それにふさわ
しい内容を盛りこみました。
総額は、公営企業会計を含む全
会計が二百三十六億七千八百九十
二万八千円で、五十一年度当初予
算と比較して三・六%の増加、ま
た、現計予算と比較しますと九・
四%の減少となっています。

昭和五十二年の予算案で、それにふさわ
しい内容を盛りこみました。
総額は、公営企業会計を含む全
会計が二百三十六億七千八百九十
二万八千円で、五十一年度当初予
算と比較して三・六%の増加、ま
た、現計予算と比較しますと九・
四%の減少となっています。

昭和五十二年の予算案で、それにふさわ
しい内容を盛りこみました。
総額は、公営企業会計を含む全
会計が二百三十六億七千八百九十
二万八千円で、五十一年度当初予
算と比較して三・六%の増加、ま
た、現計予算と比較しますと九・
四%の減少となっています。

昭和五十二年の予算案で、それにふさわ
しい内容を盛りこみました。
総額は、公営企業会計を含む全
会計が二百三十六億七千八百九十
二万八千円で、五十一年度当初予
算と比較して三・六%の増加、ま
た、現計予算と比較しますと九・
四%の減少となっています。

昭和五十二年の予算案で、それにふさわ
しい内容を盛りこみました。
総額は、公営企業会計を含む全
会計が二百三十六億七千八百九十
二万八千円で、五十一年度当初予
算と比較して三・六%の増加、ま
た、現計予算と比較しますと九・
四%の減少となっています。

昭和五十二年の予算案で、それにふさわ
しい内容を盛りこみました。
総額は、公営企業会計を含む全
会計が二百三十六億七千八百九十
二万八千円で、五十一年度当初予
算と比較して三・六%の増加、ま
た、現計予算と比較しますと九・
四%の減少となっています。

昭和五十二年の予算案で、それにふさわ
しい内容を盛りこみました。
総額は、公営企業会計を含む全
会計が二百三十六億七千八百九十
二万八千円で、五十一年度当初予
算と比較して三・六%の増加、ま
た、現計予算と比較しますと九・
四%の減少となっています。

昭和五十二年の予算案で、それにふさわ
しい内容を盛りこみました。
総額は、公営企業会計を含む全
会計が二百三十六億七千八百九十
二万八千円で、五十一年度当初予
算と比較して三・六%の増加、ま
た、現計予算と比較しますと九・
四%の減少となっています。

昭和五十二年の予算案で、それにふさわ
しい内容を盛りこみました。
総額は、公営企業会計を含む全
会計が二百三十六億七千八百九十
二万八千円で、五十一年度当初予
算と比較して三・六%の増加、ま
た、現計予算と比較しますと九・
四%の減少となっています。

昭和五十二年の予算案で、それにふさわ
しい内容を盛りこみました。
総額は、公営企業会計を含む全
会計が二百三十六億七千八百九十
二万八千円で、五十一年度当初予
算と比較して三・六%の増加、ま
た、現計予算と比較しますと九・
四%の減少となっています。

昭和五十二年の予算案で、それにふさわ
しい内容を盛りこみました。
総額は、公営企業会計を含む全
会計が二百三十六億七千八百九十
二万八千円で、五十一年度当初予
算と比較して三・六%の増加、ま
た、現計予算と比較しますと九・
四%の減少となっています。

昭和五十二年の予算案で、それにふさわ
しい内容を盛りこみました。
総額は、公営企業会計を含む全
会計が二百三十六億七千八百九十
二万八千円で、五十一年度当初予
算と比較して三・六%の増加、ま
た、現計予算と比較しますと九・
四%の減少となっています。

昭和五十二年の予算案で、それにふさわ
しい内容を盛りこみました。
総額は、公営企業会計を含む全
会計が二百三十六億七千八百九十
二万八千円で、五十一年度当初予
算と比較して三・六%の増加、ま
た、現計予算と比較しますと九・
四%の減少となっています。

昭和五十二年の予算案で、それにふさわ
しい内容を盛りこみました。
総額は、公営企業会計を含む全
会計が二百三十六億七千八百九十
二万八千円で、五十一年度当初予
算と比較して三・六%の増加、ま
た、現計予算と比較しますと九・
四%の減少となっています。

昭和五十二年の予算案で、それにふさわ
しい内容を盛りこみました。
総額は、公営企業会計を含む全
会計が二百三十六億七千八百九十
二万八千円で、五十一年度当初予
算と比較して三・六%の増加、ま
た、現計予算と比較しますと九・
四%の減少となっています。

昭和五十二年の予算案で、それにふさわ
しい内容を盛りこみました。
総額は、公営企業会計を含む全
会計が二百三十六億七千八百九十
二万八千円で、五十一年度当初予
算と比較して三・六%の増加、ま
た、現計予算と比較しますと九・
四%の減少となっています。

昭和五十二年の予算案で、それにふさわ
しい内容を盛りこみました。
総額は、公営企業会計を含む全
会計が二百三十六億七千八百九十
二万八千円で、五十一年度当初予
算と比較して三・六%の増加、ま
た、現計予算と比較しますと九・
四%の減少となっています。

昭和五十二年の予算案で、それにふさわ
しい内容を盛りこみました。
総額は、公営企業会計を含む全
会計が二百三十六億七千八百九十
二万八千円で、五十一年度当初予
算と比較して三・六%の増加、ま
た、現計予算と比較しますと九・
四%の減少となっています。

昭和五十二年の予算案で、それにふさわ
しい内容を盛りこみました。
総額は、公営企業会計を含む全
会計が二百三十六億七千八百九十
二万八千円で、五十一年度当初予
算と比較して三・六%の増加、ま
た、現計予算と比較しますと九・
四%の減少となっています。

昭和五十二年の予算案で、それにふさわ
しい内容を盛りこみました。
総額は、公営企業会計を含む全
会計が二百三十六億七千八百九十
二万八千円で、五十一年度当初予
算と比較して三・六%の増加、ま
た、現計予算と比較しますと九・
四%の減少となっています。

昭和五十二年の予算案で、それにふさわ
しい内容を盛りこみました。
総額は、公営企業会計を含む全
会計が二百三十六億七千八百九十
二万八千円で、五十一年度当初予
算と比較して三・六%の増加、ま
た、現計予算と比較しますと九・
四%の減少となっています。

昭和五十二年の予算案で、それにふさわ
しい内容を盛りこみました。
総額は、公営企業会計を含む全
会計が二百三十六億七千八百九十
二万八千円で、五十一年度当初予
算と比較して三・六%の増加、ま
た、現計予算と比較しますと九・
四%の減少となっています。

昭和五十二年の予算案で、それにふさわ
しい内容を盛りこみました。
総額は、公営企業会計を含む全
会計が二百三十六億七千八百九十
二万八千円で、五十一年度当初予
算と比較して三・六%の増加、ま
た、現計予算と比較しますと九・
四%の減少となっています。

市民のくらしと行財政

前回は、本市の財政力が低下しつつある状況をご説明しました。が、今回はさらに、市財政を圧迫している要因の一つである「超過負担」について、例をあげて考えてみましょう。

市では、公園の整備やごみの収集など市固有のしごとのほかに、国から委任されたしごとや国と関係のある多くのしごとを担っています。国は、その全額を負担するに任せているが、ほとんどもは国と地方の双方に利害のあるしごとのため、国と地方が一定の割合で負担し、国は地方へ国庫補助金を支出しています。

補助金のプラス面、マイナス面

国庫補助金のプラス面としては、①義務教育、社会保障など国民生活にとって、もっとも基本的と考えられる行政について全国的に一定の水準を維持すること

②道路、河川、下水道、住宅等国庫補助金のプラス面として、

『財政事情』

市はこのほど、「財政事情」の作成および公表に関する条例に基づいて、昭和五十一年七月一日から十二月三十一日までの財政事情を公表しました。

各会計ごとの予算と執行状況は下表のとおりですが、五十一年度も市税収入の伸びがあまり期待できず、さらに県支出金、諸収入等において歳入欠かんが予想され、前年度同様に大幅な赤字が生じる見込みです。この財政危機を突破するため、歳出面の経費の効率化と合理化および、歳入面でもなおいっそう補助金、市債等の財源確保と公共料金等の受益者負担金の適正化などに検討を加えつつ、財政の健全化を推進している状況です。

昭和51年度各会計予算現計および執行状況 51.12.31現在(単位千円)

会計区分	当初予算額	現計予算額	収入済額	支出済額	差引	
一般会計 (同繰越事業)	13,616,000	14,930,864 636,800	7,182,166 302,855	7,337,368 636,210	△ 155,202 △ 333,355	
特別会計	国民健康保険事業	1,208,000	1,284,125	692,051	729,770	△ 37,719
	下水道事業 (同繰越事業)	3,971,000	4,223,687 237,915	1,431,468 53,715	1,734,602 155,229	△ 303,134 △ 101,514
	北部土地 区画整理事業	33,700	42,534	57,406	25,340	32,066
	公共用地 取得	809,400	1,144,400	150,424	579,059	△ 428,635
	交通災害 共済	12,200	12,200	10,533	6,748	3,785
小計	6,034,300	6,954,861	2,395,597	3,230,748	△ 835,151	
財産区	打出財産区	20,500	20,500	36,644	13,802	22,842
	三津知財産区	700	700	3,917	629	3,288
総計	19,671,500	22,543,725	9,921,179	11,218,757	△ 1,297,578	

国と市 財政負担のしくみ

市財政を圧迫する「超過負担」

①国が定めた条件の下で交付されるため、自治体の自主性を阻害し、縦割行政の弊害をもたらすこと
②手続が複雑なため、経費や職員を増加を招いていること
③国庫補助金の単価が実態に比べ低いために生じる単価差、対象となる数量(たとえば面積)が少ないために生じる数量差、あるいは、当然、国庫補助金の対象となるべき経費が補助対象から外されているために生じる対象差、など多額の超過負担が生じ財政圧迫の一因となっていること

民生水準の向上や産業の発展のために必要な公共施設の整備を国、地方を通じて計画的、重点的に実施できること
③国として、地方自治体による実施を奨励し、助長したい事務事業の普及向上を円滑に行なうこと

ふえる市の負担

超過負担は、以上のように、単価差と数量差と対象差からなっており図1のようになります。ここで、市と保育所の例を仮定して、超過負担などの状況をみてみましょう。

図1-2のとおり、保育所の建設については、国庫補助率二分の一でも実事業費からみると、国庫補助金は、その約39%にしかなりません。したがって国と県の補助金を差引いた残りの約二千万円を市としては、起債(借入金)と一般財源(市税)でまかなわなければなりません。起債も結局は市の税金で返還していくもので将来の負担となっていくのです。

この超過負担の原因は、単価差によることばもちろん、門、へいなどが補助対象となっていないこととがあげられます。とくに用地については、補助対象となっていないため、本市のように地価が比較的高い都市では、多額の負担が悩みの種になっているのが実情です。保育所が国の基準とおりで建つとすれば、起債六百八十万円、一般財源百九十一万円、計八百七十万円の市の負担となり、また、実事業費をもとに補助金がでるとすれば、起債は、八百五十万円、一般財源は、三百四十五万円が済むこととなります。

次に、保育所で働いている職員は、市の三つの保育所で、職員は、六十二人いますが、国の基準(もととも国の基準そのものにも問題点がありますが)では、二十九人(四人で約二倍の人員が配置されています。これは、幼児一人当たり)の受持人員を少なくしたり、長時間保育の要望にこたえるためなどにより、担任以外に保育士を配置したり、健康管理のために看護婦を配置していることなどためたためです。いっぽう、保育料収入は、国の

基準で示されている保育料よりは安く、総額では、国の基準で計算した額(年収入額四千三百万円)の45%(千九百万円)にとどまっています。

負担区分の適正化へ

以上のように、収入、支出両面で国の基準以上の市費負担を行なっているのが実情です。今後、社会経済情勢の変化や保育の実態に応じて、補助単価の引上げ、補助対象の拡大や、また、配置基準の改正などを国に強く迫っていくとともに、収入面(保育料)についても検討していかなければならぬものと考えています。このことは、「国、県、市、市民の負担区分の適正化を図る」という市の基本的な考え方のもとに改善していかなければならぬ典型的な事例のひとつと言えましょう。もちろん、国も超過負担の解消には努めてきているものの、いかなる面においても、まだまだ問題が残されているのが現状です。

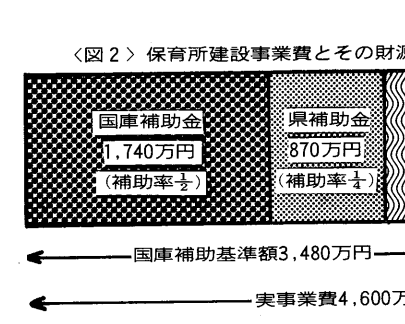
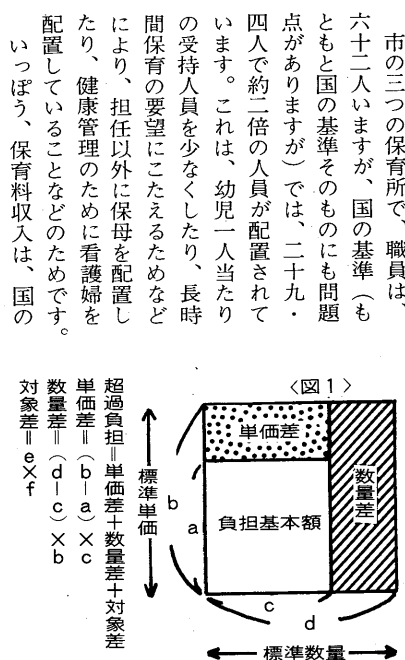

山手町などの一部が新賦課区域に

昭和五十二年の下水道事業受益者負担金の賦課区域は、山手町、東芦屋町、朝日ヶ丘町、岩園町、六麓荘町と奥山のそれぞれ一部です(下図)。

この区域に土地を所有しているかたに、下水道事業受益者負担金申告書をお送りします。この申告書に基づいて受益者を認定し、負担金を納めていただくこととなりますので、申告書は四月二日(土)までに下水道総務課管理係へ、必ずご提出願います。ご提出いただけない場合は、土地所有者を受益者と認定し負担金を納めていただくこととなります。なお、申告書の提出にあたって下水道事業の概要と受益者負担金

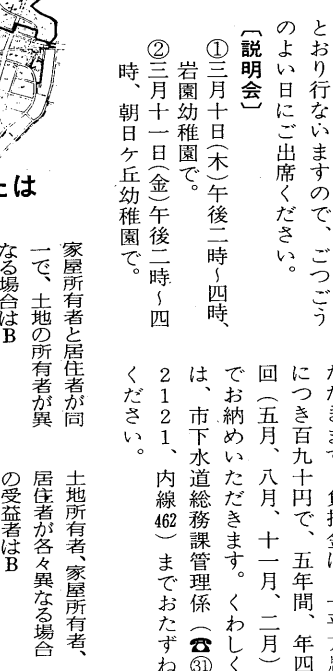
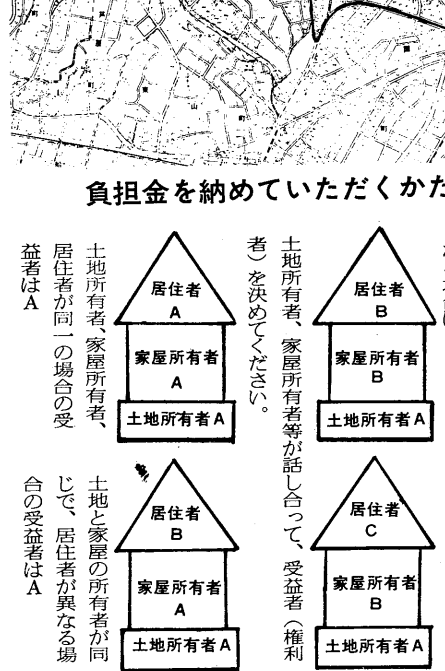

受益者負担金制度とは、下水道施設が完備することにより土地利用価値が著しく高められますので、これにより利益を受けられるかた(土地の所有者や権利者)に下水道施設の建設費の一部を負担いただくという制度で、昭和四十六年度から採用しています。この負担金をいただくかたは左図のとおりで、その年度内に下水道管の布設を予定している区域からいただきます。負担金は、一平方メートルにつき百九十円で、五年間、年四回(五月、八月、十一月、二月)でお納めいただきます。くわしくは、市下水道総務課管理係(☎2121、内線462)までおたずねください。

下水処理場の水質試験結果

試験項目	試験日	52年1月17日	52年2月3日	活性汚泥法
天候		はれ	はれ	処理による
気温(°C)		7.0	6.0	基準
検水名		流入下水	処理水	
水温(°C)		12.7	13.4	12.4
P H		7.5	7.2	7.3
S S (mg/l)		176	6	203
B O D (mg/l)		206	6.4	517
大腸菌群数(コ/100ml)		10万以上	0	10万以上
備考		前日よりもり	前日はれ	

交通安全親と子の集い

市民のつどい

交通安全市民の夕べ

シャーロットのおくりもの

映画のつどい

とき●4月6日(水)9時・13時開場

ところ●ルナ・ホール

整理券●市民センター、市立体育館、市役所

音楽のつどい

とき●4月6日(水)18時開場

ところ●ルナ・ホール

どなたでもお気軽においでください。

兵庫警察音楽隊演奏と映画の夕べ

提唱

春の全国交通安全運動芦屋市実施委員会

4月6日~15日 春の全国交通安全運動

固定資産税課税台帳の検査

昭和五十二年固定資産税の税額算定の根拠となる価格などを、次のおり縦覧します。

▼とき 三月一日～二十二日の午前九時～午後五時(ただし土曜日の午後と日曜・祝日は除く)

▼ところ 市役所一階市民ホール

なお、昭和五十一年中に家屋の新増築、土地の分合筆、地目変換などがあつたものは、新たに価格(評価額)を決定しています。またその他のものについては、五十一年度の価格をすえ置いています。縦覧についてのお問合せは、市税務課固定資産課係まで。

3月15日までです

申告はお済みですか?

所得税の確定申告 三月十日を過ぎますと税務署の窓口は大変混雑しますので、なるべく早く提出してください。なお、申告書の書き方がわからないかたや、申告内容に疑問のあるかたは、お気軽に税務署(☎2131)へおたずねください。また、次のおり無料相談所も開設しますのでご利用ください。

▽日時 三月七日(月)～十日(木) 午前十時～午後四時

▽会場 関西電力声屋サービス店2階(健康センター東向い、☎3419)。

申告に関するお問合せは、声屋納税協会(☎5318)でも受け付けています。

市県民税の申告 市役所一階税務課で受け付けています。わからぬ場合は、本籍筆頭者や住所、ない点など、お気軽に税務課市民係(☎2121)まで。

(注) 次のいずれかに該当する場合は申告の必要はありません。

①所得税の確定申告を提出されたかた。②前年中の所得が給与所得のみのかた。

事業所税の申告 事業所税(個人が行なう事業に対して課する事業にかかる分)の申告も忘れなく。お問合せは市税務課税制係まで。

市民課窓口は学・勤・転・混雑します

戸籍謄抄本、住民票写し、印かん証明や転出入などの異動届を扱う市民課窓口は、毎年三月、四月は入学・就職、転勤などで非常に混雑します。とくに月曜日と土曜日は終日混雑しますので、比較的にすいている火曜日から金曜日の午後におこしいただくようお願いいたします。

▽窓口の受付は、平日午前九時から正午まで、昼十二時四十五分から午後五時まで、土曜日は午前九時から正午までです。

▽戸籍謄抄本と住民票写しは郵便による受け付けもしています。郵便の場合は、本籍筆頭者や住所、

国保・年金のお知らせ

お問合せは市保険年金課(☎2121)へ

■老令福祉年金：明治44年4月1日以前に生まれたかたのうち、満70才になられたかたから順次、年金係までお申し出ください。ただし、次の要件に該当することが必要です。

①日本国籍を有し、国内に住所のあるかた②該当本人、配偶者、扶養義務者の所得が一定額に満たない③恩給、厚生年金、公務員の年金等を28万円以上受けていない④国民年金から給付を受けていない

手続の際は①はんこ②恩給・年金等を受けているかたは年金証書かその写しをご持参ください。

■国民年金の保険料免除：国民年金に加入されているかたで、保険料の納め忘れがありますと、将来老令年金を受けられなくなります。経済的な事情などで保険料を納めるのが困難な場合は、保険料を免除されますので、至急

のたは：印かん登録証をお渡しします。お早めに実印をご持参ください。

▽手続などでわからないことは電話でお問合せください。ことに印かん登録の手続は、大事なことからですので、前もってお問合せください。むだな手間をかけずにお済ませください。

近頃の銀行が郵便局で、3月末日までにお納めください。なお、保険料の納め忘れがありますと、将来、老令年金が受けられない場合もありますのでお確かめください。

■国民年金保険料の改正：国民年金保険料の定額保険料が、4月から月額2,200円に改正されます。なお、附加保険料は従来どおり月額400円です。

■児童手当：①義務教育終了前の児童を含む18才未満の児童を3人以上養育しており、②所得が一定の基準額(例：扶養親族4人であるの基準額)に満たないかたは、昭和50年中の必要経費控除後の所得30万6千円に満たないときは児童手当の支給が受けられます。

■市民福祉年金：次の要件に該当し、これまで市民福祉年金を受けていないかたは年金係で手続してください。

▼身体障害者(児)年金：身体障害者手帳をお持ちの1～6級のかた①精神薄弱者(児)年金：更生・児童相談所の判定で重度・中度(療育手帳A・B)のかた②母子年金：18才未満の児童を扶養している母子家庭の母③遺児年金：両親のいない18才未満の

造花の判決

狭山事件映画

証拠があるにもかかわらず、裁判所側の信じがたいほどの判決に人間性を疑わずにはいられません。息子さんの無実を信じて、今まで耐えてこられた年配の両親をみてみると、胸のつまる思いがしました。

この映画は、基本的な人権におけるいろいろな問題を提起しているのではないのでしょうか。同和教育について私たちが何も知らずに過すのではなく、もっと真剣に取り組むべき課題だと思えます。またこの映画は、判決文にしたがってわかりやすく、よく理解に説明されていますので、よく理解することができました。また、映画で弁護士を志す若い女性が、私たちの疑問点を代弁者として語っているように思いました。私の子どもたちも学校で狭山裁判のことについて勉強しておりますので、親の立場としては、ぜひ知っておくべきだと思えます。またその意味からも必見に価する作品と存じました。

日常生活の中で 人権と差別を 考えよう

美しい自然に恵まれた町はずれで、女子高校生殺人のあった狭山事件をご存知のかたは多いと思います。私は「造花の判決」という映画を見ながら、改めて真実を知ることができました。今までに学校や街頭での署名もいたしましたが、それは単に無実であれば気の毒だからという気持ちと、その反面、はつきりと事件の理解がなまじまじという複雑な思いが交錯してありました。しかし署名運動を初め、真相を正すために国家権力の厚い壁にもめげず

「造花の判決」を見て

村瀬爽代(伊勢幼PTA会長)

大勢の人々のデモンストレーションがなぜ全国的な盛り上がりを見せ、大きな問題として取り上げられているのか、その意義を知りました。

ある日突然に一人の青年が、これといった決め手もないままにすると犯人に仕立てられている恐怖しさや、現象面だけで一人の人間を簡単に罪人にしてしまう警察の態度等は、肌寒さを感じるものがあります。「有罪」の判決を受けた石川青年は、充分な教育を受けられなかったばかりか、一被差別部落民というこもあって、強制的に自白させられたことになっていきますが、この点においても、いかに教育が大切であるかを考えさせられ、同和教育の必要性を思いました。また、民主主義の世の中といわれても、あれだけ無実の

狭山事件は今重大な時期を迎えています。1人でも多く、真実を知ることが大切です。また、狭山裁判はあらゆる意味で、部落問題を解決するための具体的な素材でもあります。まだご覧になっていない市民のかたは、ぜひご覧ください。お問合せは市公聴広報課(☎2121)へ。

上映日時 下表のとおり

	1 回	2 回	3 回
3月24日(木)	10:00~12:00	14:00~16:00	18:00~20:00
3月25日(金)	10:00~12:00	14:00~16:00	18:00~20:00

ところ 市民センター201室

夜の10時は 防火の時間

春の全国火災予防運動実施中

遺児。いづれの場合も、芦屋市に1年以上住所のあるかたで、国籍は問いません。

■医療費の助成：市では老人・障害者(児)・乳児を対象とした医療費の助成を行なっています。これは健康保険を使って医者にかられたとき、窓口で支払う一部負担金を公費で助成するもので、助成を受けることのできる人は次に該当するかたです。

【老人医療】満65才以上(3月現在で明治45年3月までに生まれたかた)、ただし、居宅寝たきりのかたは、大正6年3月までに生まれたかた)のかたは、誕生日の属する月の前月に申請されると誕生日の1日から助成がうけられます。

【心身障害者(児)医療】①身体障害者手帳をお持ちの1級から4級のかた。②精神薄弱者(児)で知能程度が中度・重度のかた。

【乳児医療】満1才未満の乳児。該当されるかたは、健康保険証(対象者の名前が記入されているもの)と印鑑を持って、医療保障係までおこしください。

■適切な治療を受けましょう：最近、おとしよりのかたがお医者さんにかかれる機会が多くなつてきています。これは、病気の早期発見・早期治療のためには大変よいことですが、同じ病気でお医者さんを転々とならねばならず、一貫した治療ができず、二重投薬などの危険もあり、かえって病気を長びかせることにもなりかねません。必要なときに適切な治療を受けることが何よりも大切です。

■継続療養と任意継続：会社や役所を退職されたり、会社が倒産したりすると、健康保険(健保)の資格がなくなり、次の要件を満たしている場合は、その傷病については、引き続き健保などで治療を受けることができます。

①資格がなくなった際に、現に治療を受けていること②退職の日まで継続して1年以上健保に加入していること③その傷病の初診より5年を経過していないこと

該当するかたは、資格喪失の日(退職日の翌日)から10日以内に「継続療養受給届」を、または健康保険組合共済組合へ提出して「継続療養証明書」の交付を受けることができます。この制度を利用すると、本人の場合、医療機関の窓口で支払う一部負担金が不要のうえ、健保の掛金もいりません。ただし、この場合でも、それ以外の傷病にそなえる意味から、国保加入は必要です。

なお、この制度以外に「任意継続被保険者」があります。これは資格喪失日の前日までに2か月以上健保等に加入していたら、申請により、あと2年間だけ引き続き今までの健保等に加入することができ、これは掛金が必要ですが、今までの健保給付(傷病手当金なども含む)を受けられることができます。申請は、資格喪失後20日以内に、住所地を管轄する社会保険事務所または健保組合共済組合にしてください。

昭和三十二年十二月五十二年の取扱い分。敬称略。

預託【物品口座】▼本五冊、蘭部雅一【金銭口座】▼社会福祉のために二千元、市民K▼同千円、池田仁志▼同五千元、市民K▼同五千元、市民K▼同五千元、本保多喜子▼同一万二千二百七十一円、長谷キエ▼同五千二百円、市内小学生三名▼児童福祉のために五千円、市内一主婦▼同五千円、市内一主婦

払い出し【物品口座】▼本五冊老人福祉会館、和風園、朝日ヶ丘荘園へ

市社会福祉協議会へのご寄贈

▼二十万円、是常ちか子▼二万円、片山早苗▼十万円、田中千代服飾専門学校▼一万円、向井章雄▼一万円、中村千代▼二千五百円、向井淳子▼一万円、匿名▼三千元、杉本賛重▼三千元、匿名▼三千元

善意銀行

村上山かおり▼一千元、村上るみ子▼六千元、高見由紀子他二名▼二千元、村上千晶、晶郎▼一万円、向井章雄▼五千元、中村千代▼二万四千六百六十円、保健協力会家庭部▼二千五百円、木下幸治、栗村功▼二万円、梅都長栄▼十万円、植田道子

第2回 青年の集い

3.27 Youngな君を待っている!

▶対象 満20～25才の男女性

▶日時 3月27日(日)午前10時に芦屋市役所前広場集合

▶会場 奥山ユネスコ会館・芦屋フィールドアスレチック

▶申込み 3月15日までに選挙管理委員会事務局(☎2121 内線531・532)へ。

▶主催 芦屋市明るい選挙推進協議会・市選挙管理委員会

春の一日、ユネスコ会館に集い、それぞれの悩みやおたがいの注文意見を語り合う。話し合いが終わったらフィールドアスレチックで楽しいひとときをもちましょう!

未納のかたは、51年度分の保険料の納期限は、すべて過ぎています。まだお納めになっていないかたは、至急もよりの銀行などでお支払いください。なお一括納付が困難な場合は、分割納付の方法もありますので、保険係までおこしください。

子どもの交通安全を

学校・家庭・地域の三位一体で

人間の生命はひとつしかなく、とりかえることもできません。かけがえのない生命を交通事故によって失うことは、この上もない不幸です。四月六日から「春の全国交通安全運動」が始まりますが、学校・幼稚園・保育所と家庭、地域が一体となって、子どもを交通事故から守りましょう。

現場でのとりくみ

学校、幼稚園、保育所では、それぞれの子どもが発達段階に応じて、子どもの交通安全の指導を実施しています。

通学通園時に
小学校ではほとんどの学校が集団登校です。班をつくり、上級生の引率のもとに規則を守って登校します。

幼稚園、保育所では保護者が幼児を指導して引率します。通学通園路については、関係機関と協議のうえ、条件整備も配慮して決定します。

小学校の下校時、中学校の登下校時は集団でない場合が多いのでその場合の交通安全の徹底が必要です。

校外活動などで

子どもたちは、経験を通して大切なものを身につけていきます。園外保育や所外保育、校外活動の中で、道路や横断歩道の歩行や、

子どもの負傷者区分 (S51. 1月～7月)

	幼児	小学生	中学生	高校生	計
歩行者	22人	8人	0人	0人	30人
自転車	3	11	5	4	23
単車	0	0	1	17	18
自動車	1同乗	0	0	3	4
計	26	19	6	24	75

の行事の中で、関係者から交通事故の実態や、安全の必要性についての話を聞きます。また実地指導の中で、歩行訓練、信号の見方等の交通安全を身につけていきます。最近子どもの自転車利用が多く、なり、それによる交通事故が増加しています。そこで、自転車の乗り方について実地指導を実施したり、専門家に自転車点検を依頼し、不備な点があればすぐに修理し、たえず安全に乗れるよう指導しています。

子どもだけでなく、私たちおとなでも、身近に交通事故がなければ、交通安全への関心が高まりにくいのが現状です。しかし、事故が起こってからではおそいわけですから、交通安全に対する行動が、子どもたちの日常生活の中に習慣としてはいりこむような努力を今後積み上げる必要があると思います。



子どもの交通安全は、日常生活の中に習慣づけることが大切です。それにはまず、おとなが手本を示さなければなりません。

春休みをひかえて

春休みは、夏の休みとちがって、年度の終わりにあたり、ひとくぎりついたという意識で、どうしても気がゆるみがちになります。次の年度に対する期待や不安による緊張感がありますが、一種の開放感も否定できません。そのうえ季節の関係もあって、行動にけじめが欠ける場合がでてきます。交通事故は、そんな時によく起こります。

心身ともに健康な状態で新しい出発ができるよう、それぞれの家庭でも配慮されると思いますが、とくに交通安全について、二、三の留意点をあげたいと思います。

規則正しい生活を

年齢に応じてちがいはありますが、基本的には、自分の生活は自分で責任がもてるよう努力すべきです。とくにだらだらした生活が交通事故の接点の原因になる場合がありますのでご注意ください。

外出時に「車」に注意のひとことを

子どもは活動的です。気候がよくなればいっそう活発になります。戸外に出る場合は、「車」に気をつけて」とか、「左右をよく見て」と

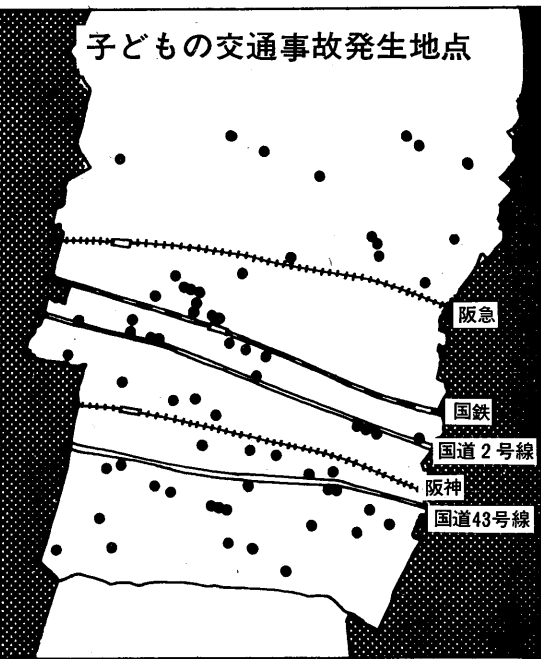

子どもの注意を喚起するようご配慮ください。

私立、国立の小・中学校へ就学される場合は

市教委へ届出を

お子さんが芦屋市立小・中学校以外の学校へ就学される場合、その保護者のかたはすみやかに市教育委員会へ届出してください。また届出をすまされてはいないかたは、就学される学校の入学許可証と印鑑を持って市教委庶務課(☎2121、内線502)までおいでください。

奨学金受給生を募集
経済的な理由により修学が困難な人を対象に、次のとおり芦屋市奨学金受給生を募集しています。これに準ずる学校に在学する人。②市内に住所を有する人。③他の奨学金の貸付や給付を受けていない人。

▽申込期間 三月三十一日まで。
▽申込・問合せ 市教育委員会庶務課(☎2121、内線502)

参加者を募集

スポーツグループ
市内在住、在勤のかたを対象に下表のとおりスポーツグループ参加者を募集します。

【注】①朝日ヶ丘小学校区内在住の成人女子。②40才以上の女子。③市内在学の高校生以上の女子。④45才以下の男子。⑤3月23日18時～19時、市立体育館体育団体系で。心電図・検尿・血圧を含む健康診断書持参のこと。⑥45才以下の女子。⑦3月23日13時30分～15時、市立体育館体育団体系で。心電図・検尿・血圧を含む健康診断書持参のこと。

地域の連帯性を
最近連帯感の欠如がよくいわれます。自分の子どもには注意するが、他人に対して知らぬ顔をする心持です。近所の子どもが、危ない行動をしたり、交通規則を守らなければ積極的に注意を与えてください。

すばやい身のこなしを
ちょっとした身のこなしで、事故を未然に防げる場合があります。運動神経の問題でもあるわけですが、毎日の生活の中に、そういう面に留意した体操的なものを工夫するのも大切なことです。

- ★勤労青少年生花講座 毎週水曜日18時30分～21時、市立青少年センターで開催中。市内在住・在勤の勤労青少年で参加を希望のかたは、当日、直接会場へ。
- ★勤労青少年スポーツグループ 雑草の会 毎週土曜日19時30分から市立体育館で活動中。参加希望者は軽装で、当日直接会場へ。
- ★ワークキャンプ 3月12日～14日、青少年野外活動センターで。対象は18才以上の青年男女30人。参加のお問合せは、市教委社会教育課(☎8229)へ。
- ★「あしや村」再開 冬の間、閉鎖していた青少年野外活動センターを、3月15日から開きます。利用申込みは、必ず利用日の1週間前までに市教委社会教育課へ。
- ★おはようサイクリング 小学校1年以上の男女を対象に、4月3日～10月10日の間、毎月第1と第3日曜日の午前7時から。参加申込みは、市内サイクリング協会加盟自転車店へ。

グループ名	対象	内容	活動日時	会場	会費	募人	集員	申込み(下記指定日の繰り替えしに会場)
水仙会グループ	成人女子	柔軟体操 ゲーム フォークダンス その他	毎水曜10:00～11:30	市立体育館剣道場	1か月 500円	15人	3月23日	
アシヤパールグループ			毎水曜13:00～14:30			25人	3月23日～4月27日	
BHグループ			毎金曜10:00～11:30			15人	3月25日	
ばらグループ			毎金曜13:00～14:30			25人	3月25日～4月22日	
打出体操グループ			毎火曜14:00～15:30			10人	3月22日	
朝日ヶ丘体操グループ	注①		毎木曜14:00～15:30	朝日ヶ丘幼稚園		20人	4月7日	
岩園体操グループ	注②		毎水曜14:30～16:00	岩園幼稚園		若干名	3月30日	
ヘルスクラブ	成人男女		毎水曜19:00～20:30	市立体育館主競技場	6か月分1,800円	10人	3月23日	
フォークダンス研究会	成人女子	フォークダンス	毎月曜10:00～11:30	市立体育館剣道場	1回100円	20人	3月28日	
ソフトボールクラブ	成人女子	ソフトボール	毎水曜10:00～11:30	市民グラウンド	1か月1,000円	5人	3月23日	
フライデーズクラブ	注③	バスケットボール	毎金曜18:00～21:00	市立体育館主競技場	1か月100円	若干名	練習日に体育館へ	
男子トレーニング	注④	トレーニング	月・木曜18:00～20:00	市立体育館	1か月1,500円と年間保険費300円	先着20人	注⑤	
婦人トレーニング	注⑥	トレーニング	月水金曜13:00～15:00	トレーニング室			注⑦	

★市民ハイキング 3月13日午前6時40分に国鉄芦屋駅改札口前へ集合。行き先は滋賀県三田山方面(行程13km)。会費はおとな1800円、子ども900円。昼食、水筒、雨具を忘れずに。問合せは、☎1923、大山まで。雨天の場合は20日に延期します。

★市民グラウンド 3月4月5月の月・水・金曜日午後3時～5時に限り、小・中学生のグループを対象にお貸しします。申込みは市立体育館(☎8228)へ。

★市立体育館 オープン日: 3月8日、20日、22日、4月2日。休館日: 3月15日、4月5日。

★スキースクール 3月23日～29日、行き先は斑尾高原。費用3万6000円。申込みは3月12日までに市立体育館へ。お問合せは☎2964浅井(夜間)まで。

★ハイキング 3月27日午前8時に国鉄宝塚駅集合、虚空蔵山を縦走します。昼食、水筒、雨具を持参のこと。お問合せは芦屋勤労者山岳会(☎6311)へ。

くらしのニュース

<h2>3月のカレンダー</h2> <p>●健康センター会場 ●芦屋保健所会場 ●自直医師(9:00~17:00)</p> <p>*この予定表の対象者などを詳しくは右の欄を参照してください。</p>		21 (月)	■田中医院〈眼科〉川西町4-21 ☎3131
		22 (火)	●胃の集団検診(9:00~11:30) ○3才児心の検診(9:00~10:00,13:00~14:00)
5 (土)	●結核検診(9:00~11:30) ●健康相談(10:00~11:30)	23 (水)	●胃の集団検診(9:00~11:30) ●母親学級(13:00~16:00)
6 (日)	■黒住医院〈皮・外科〉大樹町1-23 ☎3572	24 (木)	●胃の集団検診(9:00~11:30) ○3か月児検診(13:30~15:00) ○家族計画相談(13:30~15:00) ○精神衛生相談(14:00~15:00)
7 (月)		25 (金)	○一般健康相談・妊婦検査(9:00~11:00) ○療育相談(13:00~14:00)
8 (火)	○3才児心の検診(9:00~10:00) ●胃の集団検診(9:00~11:30) ●健康相談(10:00~11:30)	26 (土)	●結核検診(9:00~11:30) ●ツベルクリン反応接種(10:00~11:30)
9 (水)	●胃の集団検診(9:00~11:30) ●母親学級(13:00~16:00)	27 (日)	■筋師医院〈内科〉岩園町7-26 ☎0627 □第2回青年の集い(10:00市役所前広場出発) □桂木朝独演会(14:00開演/ルナホール)
10 (木)	●胃の集団検診(9:00~11:30) ○3か月児検診(13:30~15:00) ○家族計画相談(13:30~15:00)	28 (月)	●ツ反判定とBCG接種(13:30~15:00)
11 (金)	○一般健康相談・妊婦検査(9:00~11:00) ○療育相談(13:00~14:00)	29 (火)	●胃の集団検診(9:00~11:30) ○3才児心の検診(9:00~10:00,13:00~14:00)
12 (土)	●結核検診(9:00~11:30) ●健康相談(10:00~11:30)	30 (水)	●胃の集団検診(9:00~11:30)
13 (日)	□市民ハイキング(6:40に国鉄芦屋駅改札口前) ■福原医院〈外・眼科〉打出春日町164 ☎2169 ●胃の集団検診(9:00~11:30)	31 (木)	●胃の集団検診(9:00~11:30) ○幼児健康相談(9:00~10:30)
14 (月)	□電気の無料相談(10:30~12:00南宮町)	4/1 (金)	○一般健康相談・妊婦検査(9:00~11:00) ○療育相談(13:00~14:00)
15 (火)	○3才児心の検診(9:00~10:00,13:00~14:00) ●胃の集団検診(9:00~11:30) ●健康相談(10:00~11:30)	2 (土)	●結核検診(9:00~11:30) ●健康相談(10:00~11:30)
16 (水)	●胃の集団検診(9:00~11:30) ●子宮がん検診(9:00~12:00,市内産婦人科) ●母親学級(13:00~16:00) ○育児教室(13:00受付) ○歯科衛生相談(14:00~15:00)	3 (日)	■松葉医院(内科)翠ヶ丘町1-5 ☎1641 □おはようサイクリング(7:00芦屋公園集合)
17 (木)	●胃の集団検診(9:00~11:30) ○乳幼児健康相談(9:00~10:30) ○家族計画相談(9:00~10:30)	4 (月)	□ザ・ビートルズ・フェスティバル (13:00と18:00に開演/ルナホール)
18 (金)	●預血・献血(10:00~15:00,健康センター前バス) ○一般健康相談・妊婦検査(9:00~11:00) ○3才児健康診査(13:30~15:00) ○療育相談(13:00~14:00) □高齢者無料職業案内(13:00市民センター別館)	5 (火)	○3才児心の検診(9:00~10:00) ●胃の集団検診(9:00~11:30) ●健康相談(10:00~11:30)
19 (土)	●結核検診(9:00~11:30) ●健康相談(10:00~11:30)	6 (水)	●胃の集団検診(9:00~11:30) □交通安全親と子の集い(9:00~17:00,ルナホール) □交通安全市民の夕べ(18:00~21:00,ルナホール)
20 (日)	■井崎医院〈内・外科〉公光町1-16 ☎2317	7 (木)	●胃の集団検診(9:00~11:30) ○乳幼児健康相談(9:00~10:30) ○家族計画相談(9:00~10:30) ○婚前・新婚教室(13:30~15:30)

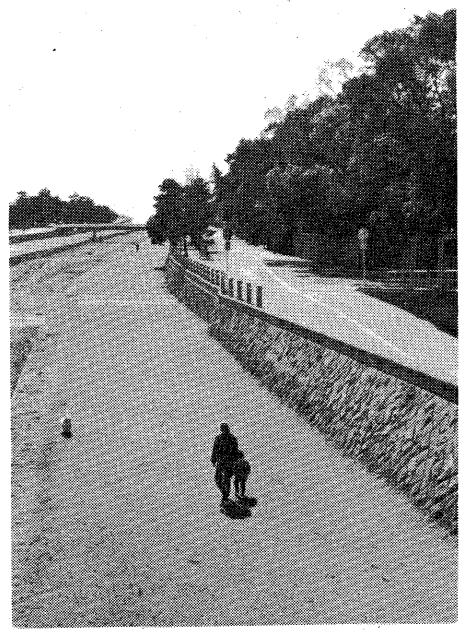

さんぽ
みち

節になりました。お孫さんの手をひいて、河川敷を歩くおじいさんたちの姿や、犬の散歩、お買物にてかける人の姿にも、うららかな春の気配がしてきます。

遠くまで海がにびく光り、常緑樹がさやさや揺れて、春一番・二番・三番、吹くたびに春が確かなるのです。

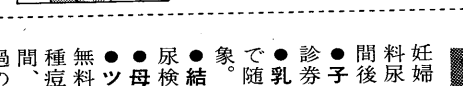

健康センター
事業

☎2121(353)

●胃の集団検診：予約申込制、受診券発行。対象は満35才以上のかたか、同一血族中にがんにかかったことのある人。市内に在住する人は、500円。妊婦のかたは受けられません。料金は検査希望者は、前夜食後2時間後ものを持参ください。

●子宮がん検診：予約申込制、受診券発行。満30才以上対象。無料。

●乳がん検診：市内指定医・病院で随時受付・受診。満30才以上対象。100円。

●結核検診：希望者には血圧測定、尿検査も実施。無料。

●母親学級：母子手帳持参。無料。

●ツ反とBCG：母子手帳持参。無料。ただし、ポリオは、ほか。種痘など生菌ワクチン接種後4週間、その他の予防接種2週間経過後のかた、満4才までに1回接種。

保健所
事業

☎210707

●3才児心検診：10日は昭和51年12月15日生れ、24日は12月16日未だ生れ対象。

●3才児心の検診：満3才誕生日前後の火曜日に来所。母子健康手帳を持参。

●精神衛生相談：専門医によるノイローゼ等の相談。電話予約。

●歯科衛生相談：歯ブラシ、コップ持参。専門医の指導。

●育児教室：3、9か月児対象。離乳食の実演指導。材料費100円。

●婚前・新婚教室：結婚と健康、家族計画の実際等指導。

●療育相談：股関節の異常等での心配のかた対象。前日までに予約。

●3才児健康診査：昭和49年2月生れの3才児。身体計測、小児科、歯科検診等。母子健康手帳持参。

3月の収集予定	
9日(水)	翠ヶ丘・親王塚
10日(木)	大原
16日(水)	浜芦屋・平田北
17日(木)	大東・浜
23日(水)	西蔵・呉川
24日(木)	伊勢・松浜・平田
30日(水)	朝日ヶ丘
31日(木)	船戸・松ノ内
4月の収集予定	
6日(水)	三条南・竹園
7日(木)	月若・西芦屋

大型ごみの収集

13日(水) 楠・上宮川・業平
14日(木) 前田・清水
20日(水) 打出春日・宮川
21日(木) 六蔵荘・精道
27日(水) 山手・山芦屋
28日(木) 岩園

燃えないゴミの収集予定

3月のあはれに

町名	3月	4月
朝日ヶ丘	10日	12日
伊勢	7日	8日
岩園	17日	18日
打出春日	4日	5日
打出小	11日	12日
大原	18日	19日
大東	25日	26日
大川	2日	3日
公光	9日	10日
川西	16日	17日
上池	23日	24日
奥池	30日	1日
大塚	6日	7日
大塚	13日	14日
大塚	20日	21日
大塚	27日	28日
大塚	4日	5日
大塚	11日	12日
大塚	18日	19日
大塚	25日	26日
大塚	1日	2日
大塚	8日	9日
大塚	15日	16日
大塚	22日	23日
大塚	29日	30日
大塚	6日	7日
大塚	13日	14日
大塚	20日	21日
大塚	27日	28日
大塚	4日	5日
大塚	11日	12日
大塚	18日	19日
大塚	25日	26日
大塚	1日	2日
大塚	8日	9日
大塚	15日	16日
大塚	22日	23日
大塚	29日	30日



健康

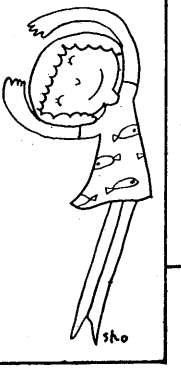

■難病に治療費を助成

市衛生部・保健所では、難病で困りのかたに治療費等を助成する補助申請を受け付けています。左表の疾患に該当されるかたは窓口までお申し出ください。

①	溶血性貧血 肺線維症 特発性心筋症 メニエル病 免疫不全症候群 網膜色素変性症 脳脊髄血管異常 慢性腎炎 慢性脾炎 肝硬変 慢性肝炎
②	ペーチェット病 多発性硬化症 重症筋無力症 全身性エリテマトーデス スモン病 再生不良性貧血 サルコイドーシス 筋萎縮性側索硬化症 強皮症・皮膚筋炎および多発性筋炎 特発性血小板減少性紫斑病 結節性動脈周囲炎 潰瘍性大腸炎 大動脈炎症候群 ビュルガー病 天疱瘡 脊髄小脳変性症 クローン病 劇性肝炎
③	橋本病 突発性難聴 悪性関節リュウマチ シモンズ・シーハン病・クッシング病および尿崩症 ネフローゼ症候群 悪性腎硬化症 パーキンソン病 ウイルス動脈閉塞症

＜手続先＞

- ① 入院 国の補助 芦屋保健所
- ② 入院 県の補助 0707
- ③ 入院 市の補助 市衛生部
- ④ 入院 51年度分の補助申請は3月末までにお申し出ください。

■二種混合予防接種

二種混合(ジフテリア・破傷風)予防接種を、市内の予防接種受託医療機関で実施します。

●1期：生後12か月から始め、4〜6週間おきに3回接種

●2期：1期終了後、12〜18か月に1回接種(合計4回)

なお、広報2月5日号でお知らせした医療機関に加え、坂東診療所(松ノ内町☎3399)でも予防接種を実施します。

会と催し

■ルナ・ホール

〈大ホール〉 ●3月5日13時：フォークコンサート(整理券) ●12日14時30分：コーラスリサイタル(500円) ●27日14時：桂米朝独演会(前売1300円、当日1500円) ●4月6日9時と13時：交通安全親と子の集い「シャロツトのおくりもの」(整理券) ●6日18時：交通安全市民の夕べ(無料)

■芦屋市民文化祭参加 団体・グループ募集

今秋10月20日から11月20日まで開催される「市民文化祭」に先立ち、説明会を行います。

市民文化祭に参加をご希望の団体・グループの責任者は、次の2日のうちのいずれかにご出席ください。

●日程：4月16日(土)14時または4月18日(月)18時30分

●会場：市民センター301室

●問合せ：市民センター文化事業係(☎4995)まで。

■鈴展

日本中から集められた、形や色の珍しい鈴を展示しています。

●期間：2月3日〜3月31日

●会場：市民センター別館展示場

●提供：中川實三氏(川西町在住)

■手話通訳者養成講座開催

聴覚障害者(ろうあ者)のための、手話通訳者の養成講座を開催します。留意点をよくおみとりの上、3月31日までに福祉事務所福祉係(☎2121内線332)へお申し込みください。

●期間：4月7日から毎週木曜日18時〜20時(最低2年間)

●会場：市民センター別館114室

●受講料：無料

●留意点：①「手話」を通じ聴覚障害者の問題に取り組む熱意があること ②聴覚障害者の要請に応え、同行し、活動ができること(時間的余裕がつかれる人) ③最低2年間の養成期間を受講できること ④年齢・性別は問いません。

労働福祉講座

テーマ：障害者とコミュニケーションを考える(はたらく人の基本的人権) 第3期

●日時：3月18日〜30日の水・金曜日 13時30分〜15時30分

●会場：市民センター別館2階

●対象：市内に在住する50歳以上の人

●申込み：電話・来館(はがき)住所氏名・電話番号記入)で市民センター(業平町8番4号☎4996)まで。

●受講料：無料

■おとしよりの職業 あつ旋いたします

市内にお住まいの60才以上のかたで、再就職を希望されるかたは、「高令者無料職業紹介巡回相談所」をご利用ください。

それぞれの希望と能力に応じた適職のあつ旋、その他生活上の問題についてご相談に応じます。

●日時：3月18日(金)13時〜16時

●会場：福祉会館(市民センター別館内)☎7530

■彼岸の霊園

彼岸参拝者の交通安全のため、3月20日(日)・21日(祝日)の2日間、霊園内への自動車の乗入れを禁止します。おとしよりの身体の不自由なかたは禁止日以外の日に御参りください。

なお、霊園前の東西市道(山麓線)は駐車禁止になっています。

■大阪身体障害者職業訓練生募集

対象：障害の固定した肢体不自由者

募集科目：〔男・女〕機械製図(9人)・洋服13・軽印刷

■反毛衣料品はフリー

1・2年前からの再生ブームに乗って、布切れや糸くずを再生利用した「反毛製品」が、衣料品として出回っています。

見た目は、暖かそうで、やわらかくそのうえ安価と、消費者間でのうけも良く、ツイード風雑色霜降り模様のパンツやコートやコートとして多く使われています。しかし、この「反毛製品」には①雑多な布切れや糸くずが原料であるため、中に熱に弱いポリプロピレンや塩化ビニール等の合成繊維

■看護婦募集

資格：40才までの有資格者

採用人員：若干名

問合せ：市立芦屋病院事務局総務課(☎2156)

また、有資格者のパートタイム(1年令不問)も募集しています。

なお、老人ホーム・上宮川会館・市立保育所でも募集中。詳しくは、市人事課(☎2121)まで。

■警察官募集

資格：昭和24年7月2日〜34年7月1日に生まれた男子

申込み：3月31日までに芦屋警察署(☎2001)へ。

■防犯放送案内

「こんにちは県警です」：土・日曜を除く毎日10時5分〜10分、サンテレビ「リビングクォーター」

「パトロールニュース」：月・金曜11時15分〜17分と17時1分〜3分、土曜10時36分〜38分、ラジオ関西

■市民農園入園者募集

資格：芦屋市民(申込希望者が多いので、50・51年度2年連続入園者は、今回受け付けません。51年度入園者もなるべくご遠慮ください)

農園：南宮農園(南宮町・国道43号線沿い約70区画)

利用期間：昭和52年4月10日〜53年3月20日

利用区画：1家庭1区画約10㎡

入園料：5000円

申込み：3月9日〜16日に、市経済課の所定用紙で

問合せ：経済課(☎2121内線324)まで。

■電気無料相談

電気機器・家庭配線の点検・診断・相談を無料でお受けします。

日時：3月14日(月)雨天中止

10時30分〜12時

会場：打出温泉南東共同購入会場(南宮町3-15)

また、電気器具の小修理(プラ

芦屋弓道会 (会長・竹内 修(8段) 連絡先☎8228体育館内)

活動…市立青少年センター(体育館)で毎日15時30分〜21時に随時▶会員…16〜84才、218人▶全国大会へ向けて闘志を燃やしています。只今、新人募集中。

消費生活センターだより

あなたは消費生活モニターに

資格：市内在住の主婦(20人)

期間：4月から1年間

内容：①毎月定期的なものの消費生活についての情報・意見の提供(1回以上)・価格調査(13品目を2回にわけて指定場所で行なう) ②不定期なものアンケート調査協力・学習会・見学会への参加など。

謝礼：1か月1500円(予定)

申込み：3月26日までに、ハカキに住所・氏名・年齢・電話番号・お子さまの学年まで。

ねむっている 衣服を生かそう

リフォーム教室を開きます。

日時：3月16日(水)・17日(木) 10時〜12時

会場：市民センター205室

講師：上根多喜子さん

受講料：無料

申込み：電話で消費生活センターまで。先着30人で締切り。

ビートルズ・フェスティバル

4月9日(土)18時30分

ルナ・ホール

前売1500円、当日1800円

任原陽子 ヴァイオリン リサイタル

4月10日(日)14時

ルナ・ホール

前売1000円、当日1300円

前売券発売=阪神間プレイガイド、市民センター 問合せ先=市民センター(☎4995/4996)へ。

ルナ・ホール開館7周年記念

第4回 市民落語寄席

桂 米朝 独演会

3月27日(日)14時開演

ルナ・ホール

前売1,300円、当日1,500円

桂米太郎 朝丸朝米 朝米朝丸 朝米朝丸 朝米朝丸 朝米朝丸 朝米朝丸

子持みかん 百年目 京の茶漬

市民センター売店/さんちかプレイガイド/阪急・阪神交通社プレイガイド