

人口総数	75,138	世帯数	23,220
男	36,087		
女	39,051	面積	17.31km ²

広報あしや

昭和52年 5月5日 第378号 発行所 芦屋市精道町7-6 芦屋市役所 発行人 芦屋市長 編集 公聴広報課 印刷所 神戸
オール出版印刷 毎月1回5日発行 全世帯配布 昭和29年1月25日第3種郵便物認可 (定価2円)

芦屋市民憲章

わたくしたち芦屋市民は

- 文化の高い教養豊かなまちをきずきましょう
- 自然の風物を楽しみ、まちを緑と花でつつみましょう
- 青少年の夢と希望をすこやかに育てましょう
- 健康で明るく幸福なまちをつくりましょう
- 災害や公害のない清潔で安全なまちにしましょう

〔昭和39年5月3日制定〕

新清掃工場の所管課など

市の組織を一部改正

先月11日から

市役所では、四月十一日から組織の一部を改め、また同日にこれに伴う職員の変更を行いました。組織の一部改正は、新しい清掃工場の操業が間近となった衛生部、埋立地や市街地再開発などに関連のある事業に対応する建設部と水道部を中心として、課の新設や再編成を行なったものです。この結果、市全体の組織では、従来よりも二課ふえたほか、事務の担当が一部変更になりました。

衛生部の中には、新しく「環境施設課」を設けました。これは、埋立地の東南部の一角に間もなくできあがる新清掃工場を所管する組織で、六月に予定している新清掃工場設備の試運転と七月からの操業開始にそなえた組織改正です。

建設部は、国鉄芦屋駅周辺の再開発事業などの推進を図るために「開発事業課」を新設し、また、従来の課や係の統合、名称変更を行いました。同時に一部の事務分担も変わりましたので、これらの課の名称と、担当が変更になりました。

▼開発事業課(新設)：国鉄芦屋駅周辺の再開発事業にかかる計画の策定と都市計画決定、都市計画道路事業の決定と新設改良工事の施行、都市計画道路事業にかかる用地買収・補償。

基礎工事が進む岩園貯水池の建設現場

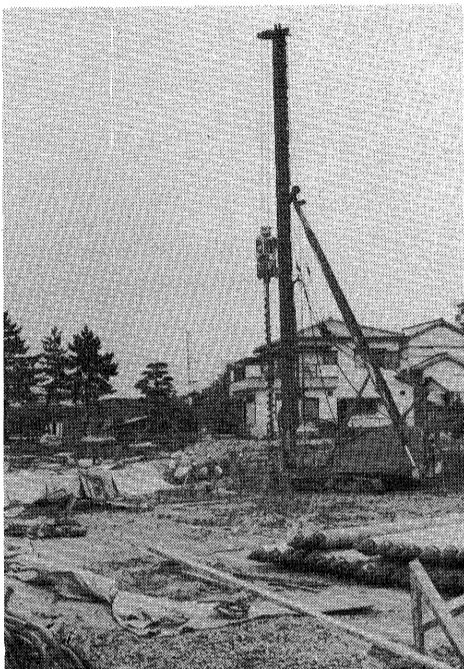

埋立地の配水池

半地下式、容量7千ト

岩園町に建設中

事が進行中です。

これは、昨年十二月から着工している埋立地の配水池で、ここを起点に自然流下によって送り出す水が、将来の埋立地域内の水の全需要をまかないます。埋立地に新しい市民がすべて居住したときは、試算により最も最高の場合で一日に約一万一千トの水が必要であることが予測されます。

ここに七千トンの容量をもつ円筒

市税条例の一部を改正

地方税法の一部改正に伴い、本市の市税条例も一部改正しましたので、そのおもな点をお知らせします。

市民税では、まず、個人の市民税の所得控除等を次のように引き上げ、負担の軽減を図りました。適用は昭和五十二年四月一日から。

- ▽基礎控除：二十万円(改正前十九万円)
- ▽配偶者控除：二十万円(改正前十九万円)
- ▽扶養控除：二十万円(改正前十七万円)
- ▽老人扶養控除：二十万円(改正前十九万円)
- ▽配偶者のない第一目扶養控除：二十万円(改正前十九万円)

課が担当していた事務。

ここに掲げました以外の事務の担当および課の名称はいままでどおりです。

水道部には、埋立地への給水事業などに対応するため「拡張課」を新設しました。また、同課業務の第一施設係と第二施設係を「施設係」として統合しました。

このほか、芦屋病院事務局の業務のうち、医療相談業務は事務局の総務課へ担当が変更されました。

【区画整理課の事務所】組織改正の記事でご紹介しました建設部「区画整理課」は、打出春日町105番地の、もと春日区画整理事務所跡で執務しています。電話番号は☎二二九九二番です。

形タンクを、半地下式でつくり

す。タンクの内径は三十八、高さは地下に埋設する部分も含めて六・五の規模のものになります。が、現在のところ、掘削工事が進んで、くい打ちなどの基礎工事が進んでおり、完成するのはこの九月末の予定です。

線路 施工区間を本線全域に延長

43号線 市全域に延長
いま国道四十三号線で、上下各一車線を削減し、そのあとに植樹して緑地帯をつくる工事が進められています(写真)が、このほど

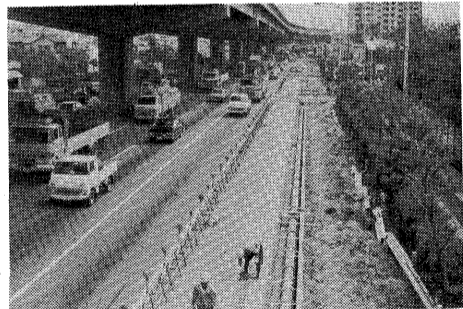

国道43号線の緑地帯設置工事

工事区間が延長されることになりました。本市の場合、当初計画の打出東歩道橋(芦屋東端)から宮川町交差点(県立芦屋高校東)まで、打出東歩道橋から神戸市との境まで延長され、本市の全域で施工されます。なお工事の完成は

6 警官と芦屋警察署に感謝状を贈る

市長は、三月三十一日、感謝状を贈りました。

このほど感謝状をお贈りしたか

市民の安全に大きな功績のあった芦屋警察署の警官に、全市民の感謝の気持ちを表わし、そして今後ますますに、犯罪、交通事故、災害などを防止して平和な市民生活が営まれることをの願いもこめて

▽資本等の金額が一億円を超える法人等で、市内の事務所等の従業者数が百人以下であるものならびに、資本等の金額が一千万円を超え一億円以下である法人：四万円(改正前二万円)▽資本等の金額が一千万円以下である法人等：一万三千元(一万二千元)。

そのほか、軽自動車税(五十二年四月一日から適用)と電気税およびガス税(五十二年六月一日から適用)も一部改正しましたが、くわしくは市役所税務課(☎2121)までおたずねください。

現在工事中の区間と同様、本年七月ごろの予定です。

国の仕事などに 関するご相談は

行政管理局長官から四月一日付けで、芦屋地区行政相談委員に佐藤良則氏(浜町四一四、☎八六二六)と、石垣鋭彦氏(川西町三十七、☎二〇五七)が委嘱されました。国の行政についての苦情、要望がありましたら、ご遠慮なく行政相談委員にご相談ください。

なお、毎月第三金曜日の午後一時から市役所公聴広報課で行政相談所も開設しますのでご利用ください。

地区懇談会は、芦屋市広報委員五月下旬から、会主催の本年度上期地区懇談会は、五月下旬から順次開きます。日程は掲示板、広報車などお知らせします。

たがたは、藤原正名さん、副田幸彦さん、岩崎茂さん、福井和幸さん、松浦友克さん、橋間春美さん、それに芦屋警察署の六氏と一団ですが、保安面での業務の積極的な遂行、問題となっている暴力団の検挙と解散、積極的なパトロール



感謝状をお贈りしたみなさん

憲法週間 人権相談室を開設

5月1日～7日は憲法週間です。本市では、次のとおり特設人権相談室を開設しますので、人権問題でお困りのかたはご来談ください。秘密は厳守します。

▶とき 5月10日(火)午前10時～午後3時

▶ところ 市役所分庁舎3階大会議室

【相談員】神戸人権擁護協議会芦屋地区人権擁護委員(石田年弘氏・川井千鶴子氏・白神嘉氏・武田正信氏・山村豊成氏) / 神戸地方法務局人権擁護課



法律的なことでお悩みのあなたに...

- 一般相談(簡単な法律のご相談).....毎日午前・午後
- 家事相談(戸籍・相続・離婚問題のご相談).....毎週水曜の午後
- 法律相談(民事・刑事いづれも法律的なご相談).....毎週木曜の午後
- 人権相談(自分の人権を侵された場合のご相談).....第2火曜の午後
- 行政相談(国の行政についての苦情・要望など).....第3金曜の午後

*お問合せ、ご相談は、公聴広報課(☎2121)へ。

市民のくらしと行財政

前回までは、市の歳入面を中心に制度の... 市勢の特徴と推移

市勢の特徴と推移

人口の規模(七万六千人)が小... 市勢の特徴と推移

市民サービスのあり方は

人口の規模(七万六千人)が小... 市民サービスのあり方は

英知を結集して

住みよいまちへ... 英知を結集して

水洗化(改造)工事は指定店で

水洗化(改造)工事は指定店で... 水洗化(改造)工事は指定店で

山麓古墳 埋蔵文化財発掘調査の記録

山下有数の横穴式石室

古墳は、山麓町十番地にあつて... 山下有数の横穴式石室



石室規模を測る発掘調査員

不明ですが、トレンチ調査の結果... 石室規模を測る発掘調査員

水処理施設の水質検査結果

Table showing water quality test results for the wastewater treatment plant. Columns include test date, item, and result.

貴重な資料を発掘



多数の見学者と山麓古墳の石室主体部

古墳の規模や形態は、過去の遺... 出土品からみた被葬者像



石室築造部床面の遺物出土状態

このように政治的社会的変革の... 出土品からみた被葬者像

国保・年金のお知らせ

お問合せは市保険年金課(☎2121)へ... 国保・年金のお知らせ

映画「造花の判決」

「造花の判決」を見る人たちは... 映画「造花の判決」

上映活動を終わって

Bさん「あの判決文と客観的事実の... 上映活動を終わって

文化財のお問合せ

市民センター内に、文化財取... 文化財のお問合せ

「芦屋の水」水質検査結果

Table showing water quality test results for 'Ryugasaki Water'. Columns include sampling date, location, and various water quality parameters.

注意

二・三月の取扱分... 注意

注意

に五万円、田中千恵... 注意



▼対象：市内在住の成人
▼会場：市民センター（公民館）
▼申込み：9時～17時（土曜日は正午まで）、市民センターで、またはハガキ（住所、氏名、年齢、電話番号、希望講座名記入）で。定員になりしだい締め切ります。
▼問合せ：市民センター教育事業係（業平町8-24、☎4995）まで。

講座名	福祉講座「ボランティア活動の糧として」	文化伝統講座「手づくりのくらし」	名曲ア・ラ・カルト「レコードコンサートでだんらんを！」	自然科学講座「わたしたちのくらしと自然」	幼児教育学級「おかあさんのための育児教室」	市民講座
定員	50人	50人	60人	50人	40人（幼児30人）	50人
時間	14時～16時	10時～11時30分	18時30分～20時30分	14時～16時	10時～11時30分	14時～16時
日程と講師	<p>5月9日（月）＝再び福祉とは。5月16日（月）＝教育と福祉の新しい視点。野上芳彦・京都精華短大教授</p> <p>5月30日（月）＝若者にとっての老人福祉とは。6月2日（木）＝家庭教育の中の福祉思想。小倉義二・同志社大教授。</p>	<p>いづれも土曜日</p> <p>5月14日＝手仕事文化の背景。5月21日＝郷土の手仕事。和野邦平・甲南大教授</p> <p>5月28日＝名塩紙の語るもの。手すき和紙について。八木米太郎・名塩紙製作者</p> <p>6月4日＝郷土玩具。手づくりのおもちゃ。井上重義・井上郷土玩具館館主</p> <p>6月11日＝播州瓦の伝統を守って。本焼き瓦について。小林平一・播州瓦製作者</p> <p>6月18日＝まとめ。現代生活と手仕事文化。和田邦平・甲南大教授。</p>	<p>毎月第3金曜日に、のべ9回（ただし、5月は第4金曜日の27日に）。</p> <p>解説者は内崎以佐味・音楽評論家。</p>	<p>5月12日（木）＝私たちの風土～六甲山のおい。池田展生・大阪市立大名誉教授</p> <p>5月18日（水）＝くらしのなかの気象。稲浦昂・大阪府気象台気象相談所長</p> <p>5月26日（木）＝映画鑑賞「動物の楽園ガラパゴス・ポリネシアの大家族」</p> <p>6月2日（木）＝動物たちの社会～非学習型と学習型。宮地伝三郎・前日本モンキーセンター所長（京大名誉教授）</p> <p>6月9日（木）＝宇宙。その神秘を探る。佐藤文隆・京大基礎物理学研究所長</p>	<p>5月13日～11月11日、のべ20回。</p> <p>講師は中村秀・追手門学院大教授ほか。</p> <p>託児（対象は昭和48年4月2日～49年4月1日生まれの幼児、30人）。</p> <p>なお、この講座に限り、ハガキでの申込み受け付けはしていません。</p>	<p>5月23日（月）＝まずくて危険な野菜～産地直送運動とは。飯沼二郎・京大教授</p> <p>6月27日（月）＝現代夫婦論。岡田誠三・作家</p> <p>7月25日（月）＝両親と教師のリーダースhip～どんな指導のタイプが子どもにとって望ましいか。三隅二不二・大阪大教授</p> <p>10月以降5回程度開催しますが内容は未定です。</p>
受講料	300円	500円	500円	300円	1,500円（託児保険料別）	500円

★教材・教具採 市立公民館の技術講習会 視聴覚教育ライブラリーの取扱いが4月から一部変わりました。ライブラリーの利用を希望される団体は、技術講習会を受講した操作技術者がいないと登録できませんのでご注意ください。なお、次のとおり講習会を開きますのでご参加ください。

▽日時：5月13日（金）13時30分～18時、および5月14日（土）9時30分からの3回▽会場：市民センター▽定員：各回30人▽受講料：無料▽対象：社会教育団体、各種グループ、学校園、保育所など市内の団体▽申込み：5月6日（金）から市民センターで▽問合せ：市立公民館（☎4995）

★若年団リーダートと団員を募集

▽対象：リーダート（高校生1年）大学3年男女、団員（小学4年）中学3年、音楽隊員（小学3年）▽申込み・問合せ：市社会教育課（☎8229）

▽期 兵庫県若年団リーダート 市立公民館（☎4995）

★印紙税の税額が変わります

印紙税法の改正により、昭和五十二年五月一日以降に作成される文書の印紙税額が変わりますのでご注意ください。くわしくは市社会教育課（☎8229）へ

【おもな改正点】

▽今までの五十円の印紙税が課税されていた文書は、すべて百円の印紙税が課税されることになりました

▽継続的取引の基礎となる契約書、判取帳など一律の税率は、それぞれ二倍に引き上げられました

▽土地売買契約書、請負契約書、手形、売上代金の受取書など金額に応じて課税される文書のうち、高額のものについては印紙税額が引き上げられました

▽売上代金の受取書のうち、受取金額の記載のある文書を引用しているものなどは、たとえ受取書に金額が記載されていなくてもその引用した金額と同じ金額が記載されたものとして課税されます

★市県民税コーナー

みなさんのお問合せから

問 市県民税の徴収方法について教えてください。

答 自営業者などが個人で納付することを普通徴収とよび（図A）、給与所得者などが毎月の給与から天引きされることを特別徴収（図B）といいます。

★全国物価統計調査にご協力を

五月二十日から二十七日にかけて、「昭和五十二年全国物価統計調査」が実施されます。この調査は、私たちの生活にとって重要な品物の価格等を調査し、経済運営の基礎資料を作成するために必要なものである。調査は、本市では約百八十の店舗が選ばれ、調査商品として二百五十二品目、六百六十五銘柄が対象となります。調査員が伺いましたら、よろしくご協力願います。

★若年団リーダートと団員を募集

▽対象：リーダート（高校生1年）大学3年男女、団員（小学4年）中学3年、音楽隊員（小学3年）▽申込み・問合せ：市社会教育課（☎8229）

▽期 兵庫県若年団リーダート 市立公民館（☎4995）

★若屋の商業は

市内の商店、事業所、調査員のみならずのご協力により、昨年五月一日現在で「昭和五十一年商業統計調査」が実施されましたが、その基本的調査項目に関する数字がこのほど下表のようにまとまりました。

これを前回の調査（四十九年）と比較しますと、商店数五・二%

産業分類	商店数	従業者数	年間販売額		商品手持額		売場面積
			万円	円	万円	円	
総計	1,078	3,962	3,824,533	330,153	29,058	6,000	
卸	54	332	750,070	85,496	6,000	23,058	
小	801	2,758	2,826,638	244,657	4,359	4,880	
飲食	158	433	307,280	84,014	4,880	3,615	
小売	336	1,057	848,463	34,115	1,352	4,300	
卸	19	52	64,954	4,853	4,300	4,552	
小	93	293	241,879	41,677	4,300	4,552	
飲食	190	669	528,950	59,963	4,300	4,552	
小	223	872	247,825	24,782	4,300	4,552	

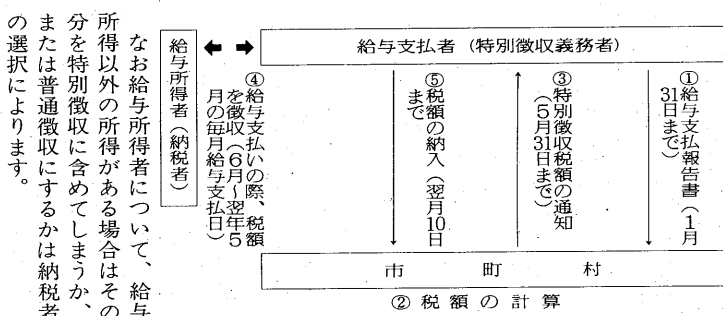

★52年度予算など可決

第2回定例市議会報告

議案第13号「若屋市国民健康保険条例の一部を改正する条例の制定について」

議案第14号「昭和五十二年度若屋市一般会計予算（可決）」

議案第15号「昭和五十二年度若屋市国民健康保険事業特別会計予算（可決）」

議案第16号「昭和五十二年度若屋市下水道事業特別会計予算（可決）」

議案第17号「昭和五十二年度若屋市北部土地地区画整理事業特別会計予算（可決）」

議案第18号「昭和五十二年度若屋市公共用地取得費特別会計予算（可決）」

議案第19号「昭和五十二年度若屋市交通災害共済事業特別会計予算（可決）」

議案第20号「昭和五十二年度若屋市打出・若屋財産区共有財産会計予算（可決）」

議案第21号「昭和五十二年度若屋市三条・津知財産区共有財産会計予算（可決）」

議案第22号「昭和五十二年度若屋市水道事業会計予算（可決）」

議案第23号「昭和五十二年度若屋市病院事業会計予算（可決）」

議案第24号「昭和五十二年度若屋市補助事業（施設）第9工区下水道管渠布設工事請負契約についての議決事項の変更について（可決）」

議案第25号「昭和五十二年度若屋市下水道工事（国庫補助対象事業）若屋浜に関する委託契約についての議決事項の変更について（可決）」

議案第26号「昭和五十二年度若屋市下水道工事（市単独事業）若屋浜に関する委託契約についての議決事項の変更について（可決）」

議案第27号「仮称山手第2小学校体育館、給食室、教室棟新築工事請負契約の締結について（可決）」

議案第28号「仮称山手第2小学校管理教室棟新築その他工事請負契約の締結について（可決）」

議案第29号「山手中学校体育館新築工事請負契約の締結について（可決）」

議案第30号「昭和五十二年度若屋市一般会計補正予算（歳入歳出それぞれ十億九千八百二十一万六千円を減額し、歳入歳出総額を百四十九億五千四百二十五万円とするもの）（可決）」

議案第31号「昭和五十二年度若屋市公共用地取得費特別会計補正予算（財源更正によるもの）（可決）」

議案第32号「和解について」

議案第33号「若屋・浜地区に市民の誰もが利用できるプールを建設するための請願書（採択）」

議案第34号「同和対策について」

議案第35号「教育について」

議案第36号「保育行政に関する請願書（採択）」

議案第37号「若屋・浜地区に市民の誰もが利用できるプールを建設するための請願書（採択）」

議案第38号「同和対策について」

議案第39号「教育について」

議案第40号「保育行政に関する請願書（採択）」

★若屋市少年団リーダートと団員を募集

▽対象：リーダート（高校生1年）大学3年男女、団員（小学4年）中学3年、音楽隊員（小学3年）▽申込み・問合せ：市社会教育課（☎8229）

▽期 兵庫県若年団リーダート 市立公民館（☎4995）

★若屋市少年団リーダートと団員を募集

▽対象：リーダート（高校生1年）大学3年男女、団員（小学4年）中学3年、音楽隊員（小学3年）▽申込み・問合せ：市社会教育課（☎8229）

▽期 兵庫県若年団リーダート 市立公民館（☎4995）

★若屋市少年団リーダートと団員を募集

▽対象：リーダート（高校生1年）大学3年男女、団員（小学4年）中学3年、音楽隊員（小学3年）▽申込み・問合せ：市社会教育課（☎8229）

▽期 兵庫県若年団リーダート 市立公民館（☎4995）

★若屋市少年団リーダートと団員を募集

▽対象：リーダート（高校生1年）大学3年男女、団員（小学4年）中学3年、音楽隊員（小学3年）▽申込み・問合せ：市社会教育課（☎8229）

▽期 兵庫県若年団リーダート 市立公民館（☎4995）



予算説明をする松永市長

「この『広報あしや』は、若屋市広報委員会の自主活動のひととして広報委員、あるいは町会、自治会の方々がたがたの専ら土で各家庭に届けています」

5月のカレンダー		21 (土)	
●健康センター会場 ○健康センター会場 ●日高医師(9:00~17:00)		●結核検診(9:00~11:30) ●健康相談(10:00~11:30)	
*この予定表の対象者など詳しくは右の欄を参照してください		22 (日)	
●村田医院<内科>松ノ内町8-8 ☎2782		□市民ハイキング(7:20、国鉄芦屋駅改札口集合) ■野村医院<内科>伊勢町7-25 ☎25505	
5 (木)		23 (月)	
6 (金)	○一般健康相談・妊婦検査(9:00~11:00) ○療育相談(13:00~14:00)	24 (火)	●胃の集団検診(9:00~11:30) ○3才児心の検診(9:00~10:00、13:00~14:00)
7 (土)	●結核検診(9:00~11:30) ●健康相談(10:00~11:30)	25 (水)	●胃の集団検診(9:00~11:30) ●母親学級(13:00~16:00) ○育児教室(13:00受付) ○歯科衛生相談(14:00~15:00) ○精神衛生相談(14:00~15:00)
8 (日)	●胃の集団検診(9:00~11:30) ■瓜谷医院<内科>月若町5-13 ☎25226 □あしや山まつり(11:00~、奥池)	26 (木)	●胃の集団検診(9:00~11:30) ○3か月児検診(13:30~15:00) ○家族計画相談(13:30~15:00)
9 (月)		27 (金)	○一般健康相談・妊婦検査(9:00~11:00) ○療育相談(13:00~14:00)
10 (火)	●胃の集団検診(9:00~11:30) ●健康相談(10:00~11:30) ○3才児心の検診(9:00~10:00)	28 (土)	●結核検診(9:00~11:30) ●ツベルクリン反応注射(10:00~11:30) □中高年体操講座(10:00~12:00、市立体育館)
11 (水)	●胃の集団検診(9:00~11:30) ●母親学級(13:00~16:00)	29 (日)	■鈴木医院<内科>西山町80 ☎2701 □第26回業平祭(12:00~16:00、市民センター)
12 (木)	●胃の集団検診(9:00~11:30) ○3か月児検診(13:30~15:00) ○家族計画相談(13:30~15:00)	30 (月)	●ツ判定・BCG接種(13:30~15:00)
13 (金)	○一般健康相談・妊婦検査(9:00~11:00) ○療育相談(13:00~14:00)	31 (火)	●胃の集団検診(9:00~11:30)
14 (土)	●結核検診(9:00~11:30) ●健康相談(10:00~11:30) □電気の無料相談(10:30~12:00、三条町)	6/1 (水)	●胃の集団検診(9:00~11:30)
15 (日)	■岡医院<内科>岩園町5-18 ☎0401 □勤労青少年ソフトボール大会 (13:00~市民グラウンド)	2 (木)	●胃の集団検診(9:00~11:30)
16 (月)		3 (金)	○一般健康相談・妊婦検査(9:00~11:00) ○療育相談(13:00~14:00)
17 (火)	●胃の集団検診(9:00~11:30) ●健康相談(10:00~11:30) ○3才児心の検診(9:00~10:00、13:00~14:00)	4 (土)	●結核検診(9:00~11:30) ●健康相談(10:00~11:30) □中高年体操講座(10:00~12:00、市立体育館) □歯の衛生週間(~11日)
18 (水)	●胃の集団検診(9:00~11:30) ●子宮がん検診(9:00~12:00、市内指定婦人科) ●母親学級(13:00~16:00)	5 (日)	■中村医院<内科>精道町2-4 ☎0468 □芦屋史跡講演会(13:30~16:30、市民センター301)
19 (木)	●胃の集団検診(9:00~11:30) ○家族計画相談(9:00~10:30) ○3才児健康診査(13:30~15:00)	6 (月)	
20 (金)	□婦人運動会(9:30~15:00、市民グラウンド) ●預血・献血(10:00~15:00、健康センター前) ○一般健康相談・妊婦検査(9:00~11:00) ○療育相談(13:00~14:00) □高令者無料職業紹介(13:00~16:00、福祉会館) □ばく書(~31日、図書館休館)	7 (火)	●胃の集団検診(9:00~11:30) ●健康相談(10:00~11:30)



八十塚古墳

歴史さんぽ
その昔、このあたりにはいた土蜘蛛と呼ばれる人々が、火の雨に耐えながら、火の間に住んだという伝説が残る「八十塚(やそづか)」
かつては、三條町から六麓庄にかけて、1300〜1500年前の横穴石室が100余もあったといわれ、いまもその数も減り、現在は26の古墳が残っています。この六麓庄の古墳は、そのうちの「八十塚」は、岩ヶ平支群の一つ。



くらしのニュース

健康センター
☎2121(353)
●胃の集団検診：予約対象は満35才以上の人。同一族中にかかっている人が1人以上は必ずしも市内に在住か通勤している人が500円。無料で検診を受けられる。午後2時開館。希望者は、前夜食後2時間以上空腹で来院してください。3才児心の検診：予約申込制350円。乳がん検診：市内指定検診施設で受診。30才以上対象。乳がん検診：希望者には血圧測定尿検査も実施。無料。
●母親学級：母子手帳持参。無料。
●ツ反とBCG：母子手帳持参。無料。
●その他：ポリオ、はしかなどの予防接種後2週間経過の満4才までに1回接種。

保健所
☎320707
○3か月児検診：12日は昭和52年2月11日、15日は2月16日、16日は2月16日末日生れ対象。
○3才児心の検診：満3才誕生日前後の火曜日に来所。母子健康手帳を持参。
○精神衛生相談：専門医によるノイローゼ等の相談。電話予約。
○歯科衛生相談：歯ブラシ、コップ持参。虫歯予防の指導。
○育児教室：3、9か月児対象。離乳食の実演指導。材料費100円。
○婚前・新婚教室：結婚と健康、家族計画の実際等指導。
○療育相談：肢節節の異常等で心配のかた対象。前日までに予約。
○3才児健康診査：昭和49年4月生れの3才児。身体計測、小児科。健康相談：無料。
●預血・献血：満16才以上の希望者対象。神戸日赤病院のバスが来車。

大型ゴミの収集

5月の収集予定	6月の収集予定
5日(木) 東山・宮塚	16日(木) 朝日ヶ丘
8日(水) 茶屋・大樹	22日(水) 船戸・松ノ内
12日(土) 公光・川西	23日(木) 三條南・竹園
15日(水) 津知・打出	29日(水) 月若・西芦屋
18日(土) 南宮・若宮	30日(木) 前田・清水
22日(水) 三條・浜芦屋	
25日(土) 東芦屋・平田北	
26日(日) 翠ヶ丘・親王塚	
29日(水) 大原	
31日(金) 大東・浜川	
	伊勢・松浜・平田

●持出し場所：決められたステーション(燃えるゴミ等処理場所と離れて置いてください)
●持出し時間：午前8時30分まで(燃えるゴミ等と同じ時間です)
●なお、引越し済み、葉刈りなどは出さないでください。従来どおり、電話申込制(有料)で収集します。くわしくは、市環境衛生課(☎2155)へ。

車でのご来所はご遠慮ください。

燃えないゴミの収集予定

町名	5月	6月
朝日ヶ丘	10	13
伊勢ヶ丘	11	17
岩園	10	16
打出小	11	17
打小	12	18
打日出	13	19
打原	14	20
打原	15	21
打原	16	22
打原	17	23
打原	18	24
打原	19	25
打原	20	26
打原	21	27
打原	22	28
打原	23	29
打原	24	30
打原	25	31
打原	26	
打原	27	
打原	28	
打原	29	
打原	30	
打原	31	

5月のあなただけに
ガキ、これらは除外、収集時にはめんどろなもの。できるだけ容器にまとめて出すようお願いします。

燃えないゴミは、収集日に出さず、燃えるゴミに出さず、燃やさないでください。

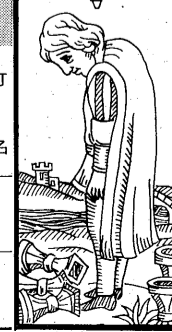

会と催し

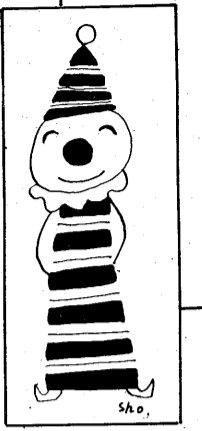

ルナ・ホール

大ホール 5月7日17時：第4回芦屋吹奏楽演奏会(整理券) 20日18時30分：声楽リサイタル(1500円) 21日18時：芦屋交響楽団定期演奏会(300円) 6月3日19時：モダンダンスジョイントリサイタル(1000円) 4日17時：甲南大演劇部第24回単独公演(400円) 5日13時：どんぐりコール音楽会(無料) 6日13時：アジヤユースコーラス(未定) 小ホール 5月28日14時：フォークコンサート(500円) 30日18時：フラメンコギター演奏会(300円)

布袋(ほづ)展

期間：4月16日～6月10日 会場：市民センター常設展示場 展示品：江戸時代中期木彫ほか 提供者：池沢俊夫氏(月若町在住)

第26回業平祭

日時：5月29日(日)12時～16時 会場：市民センター 内容：①講演「歌まぼろし」講師：君本昌久氏(詩人)等 ②A 献詠歌一首(詩人)等 ③公募歌集(なし)、B 初夏雑



芦屋市子ども会連絡協議会(会長・小西信一) 芦屋市子ども会連絡協議会(昭和35年発足)映画会、運動会、スケート会、研修会などを通じて、各町の子どもの育成と啓蒙をはかる。写真は、春の全国交通安全運動の一環、兵庫県警察学校への「一日体験入学」のひとつコマ。

Group

ハロウ音楽の夕べ

日時：6月17日(金)19時 会場：ルナ・ホール 料金：大人(前売1000円、当日1200円)高校生以下(前売800円、当日1000円) 問合せ：市民センター(☎③4995)まで。

モダンダンスリサイタル

神沢創作舞踊研究所渡辺記念リサイタルを次のとおり開催します。日時：6月11日(土)18時30分 会場：ルナ・ホール 料金：前売一般1500円 学生1300円 (当日)1800円 問合せ：市民センター(☎③4995)まで。

ルナ・ホール 名画観賞会

映画：小びとの森の物語 日時：6月25日(土)13時30分 ②15時30分からの2回上映 会場：ルナ・ホール 料金：200円 前売場所：市民センター内売店 市内各集会所

点字実技講習会

日時：6月7日(火)10時～12時 会場：図書館会議室 指導：大野加久二先生 初心のかたは、11時においてください。用具は図書館にあります。

読書会へのあそび

「伊勢物語」紙魚くらぶ読書会 日時：5月10日(火)10時～12時(毎月第2火曜日)に図書館集会所で。▽参加費無料。 「枕草子」花摘読書会：5月12日(木)10時～12時(毎月第2木曜日)に、図書館集会所で。

あじや日まつり

日時：5月8日(日)11時 雨天のときは15日に延期 会場：奥池 内容：軽音楽演奏・アーチェリ模範演技・福引きなど。参加者全員に記念品進呈。

市民ハイキング

日時：5月22日(日) 雨天のときは29日に延期 集合：午前7時20分に国鉄芦屋駅改札口前 コース：芦屋駅→鶴橋→奈良→北野口→神戸山→鍋倉→大塩→月瀬梅林→月瀬口駅 行程：17km(一般向き) 会費：おとな1500円、小人750円 持ち物：昼食、水筒、雨具 服装は運動に適したスラックス等、靴は運動靴か登山靴、持ち物はリュックサックなどに入れて背負ってください。

市民スポーツ講座

中・高生体操 日時：5月28日・6月4・11・18日の各土曜日10時～12時 会場：市立体育館武道場 対象：市内在住の満60才以上の男女 申込み：当日、直接会場。 問合せ：市立体育館(☎③8228)まで。

婦人健康体操はらグループ会員募集

対象：市内在住の婦人20人 活動：毎金曜13時30分～15時 市立体育館剣道場 申込み：5月13日(金)13時～15時に会場受付。 問合せ：市立体育館(☎③8228)まで。

婦人運動会

日時：5月20日(金) 9時30分～15時 会場：市民グラウンド 対象：市内在住の婦人 申込み：①スポーツグループが文化グループに入っている人をこぞ知のかたは、その人を通じて ②他の人は、当日、直接本部へ。 問合せ：市立体育館(☎③8228)まで。

初心者のための春季軟式テニス教室

対象：初心者50人 日程：5月21・28日、6月4・11・18日各土曜日9時30分～11時30分 会場：岩ヶ平テニスコート 会費：2500円(5日分)

電気無料相談

問合せ：経済課農林係(☎③121内線35)まで。 121内線35まで。 月21日会場でも受付。 問合せ：青柳佳代または中谷啓子(☎③9057)まで。 なお、各自テニスの服装、靴はテニスシューズ、ラケットは持参してください。

市民ハイキング

日時：5月22日(日) 雨天のときは29日に延期 集合：午前7時20分に国鉄芦屋駅改札口前 コース：芦屋駅→鶴橋→奈良→北野口→神戸山→鍋倉→大塩→月瀬梅林→月瀬口駅 行程：17km(一般向き) 会費：おとな1500円、小人750円 持ち物：昼食、水筒、雨具 服装は運動に適したスラックス等、靴は運動靴か登山靴、持ち物はリュックサックなどに入れて背負ってください。

市民スポーツ講座

中・高生体操 日時：5月28日・6月4・11・18日の各土曜日10時～12時 会場：市立体育館武道場 対象：市内在住の満60才以上の男女 申込み：当日、直接会場。 問合せ：市立体育館(☎③8228)まで。

パラ園芸無料相談

日時：5月9日(日)10時～12時 会場：モンテペロ園(岩園町岩ヶ平公園内) 当日は、春苗・薬品を用意してご相談に応じます。

さつき春の展示会

期間：5月21日～30日 会場：芦屋公園(浜芦町) 講習会：5月22日・29日14時～16時 無料苗の配布：5月22日・29日9時から

菊の栽培講習会

講習会：5月28日(土)14時30分 会場：市民センター301室 (苗の配布) 講習会参加者には、芦屋菊花会会員のご厚意により寄贈される優良大菊の苗を優先的にさしあげます(当日は引換券のみ)。 なお、5月31日(火)9時から、市役所南庁舎の経済課でも、先着100人のかたに2本ずつさしあげますので、だいに育ててください。

おじよりの職業 あつ旋いたします

市内にお住まいの60才以上のかたで、再就職を希望されるかたは、「高令者無料職業紹介巡回相談所」をご利用ください。 日時：5月20日(金)13時～16時 会場：福祉会館(市民センター別館内)115室 問合せ：社会福祉協議会事務局(☎③7530)まで。

消費者問題講演会

日時：5月16日(月)14時30分 会場：市民センター301室 テーマ：「食生活の総点検―医師から見た食生活―」 講師：橋本行生氏(医師) 入場自由・無料

防犯管理者講習会

日時：5月26日(木)・27日(金) 9時～17時 会場：消防本部(精道町8-26) 費用：3000円(テキスト含) 申込み：5月16日(月)までに、申込書と受講料を添えて、消防本部予防課まで。

2級建築士受験講習会

対象：7年間以上、建築実務経験のある人70人(先着順) 日程：5月10日から30日 時間：18時30分～21時 受講料：36000円(教材含) 申込み：阪神土建労働組合(西宮市津門仁建町4-28 ☎798③2587)

霊園西門からは 車両入れ禁止

霊園西門(甲南高側)は、管理上のつごうにより、当分の間、車両入れを禁止します。

引受家庭になつて いただけませんか

モンテペロ市から、学生使節2人がやってきて、7月中旬から1か月間芦屋に滞在します。市ではこの期間中、学生使節をお世話いただける家庭を10家庭(1家庭1週間)募集しますので、引き受けていただけるご家庭は、市公聴広報課(☎③2121内線233)までご連絡ください。

予防接種

2種混合(ジフテリア・破傷風) ①1期：生後12か月から始め、4～6週間おきに3回②2期：1期終了後、12か月～18か月に1回接種。合計4回を生後48か月までに終えてください。 なお、2種混合接種から2週間経過していないと、小児マヒワクチンの服用ができませんのでご注意ください。 また、今までの医療機関に加え、永井小児科(打出春日町124-2 ☎8165)でも、予防接種を実施します。

兵庫県高令者 放送大学開設

期間：52年4月～53年3月末の毎土曜・朝5時30分～6時 放送局：ラジオ関西 このほかに、通信教育・スクーリング・レポート(課題学習)コースがあります。くわしくは、福祉事務所福祉係(☎③2121内線332)までお問合せください。

くらしの大学 受講生募集

日程：6月～12月第2・4火曜日の13時～16時(13回) 会場：神戸生活科学センター 内容：①なぜ消費者問題が起こるのか②くらしを高める商品とは③くらしの中の契約 申込み受付：5月末日まで 問合せ：芦屋市消費生活センター(☎③2121内線325)

銃砲刀剣類登録 審査会の開催

日時：5月19日(木)10時～15時

歯の衛生週間

市民無料検診・相談：歯の衛生週間(6月4日(土)～11日(土)) 市内各歯科医院(芦屋病院は除く)で検診や相談を無料で行ないます。ただし、診察時間は前もって各歯科医院にお問い合わせください。 歯の供養：6月4日(土)14時から、芦屋霊園歯の供養塚で。

薬剤散布機をお貸しします

機種：蚊・ハエ・ゴキブリ駆除用、毛虫駆除用 (薬剤は、薬局または園芸店でご購入ください) 申込み：市衛生総務課(☎③2121内線352)まで。

あき地の雑草を刈り取りましょう

雑草の繁茂するシーズンを迎え、空地管理者のみならず皆様にもご協力をお願いします。現在の空地を引き続き空地として管理される場合は、火災や害虫の発生源となりますので、年2回(夏・秋)の草刈りをしましょう。 なお、当市では、雑草刈り業者のあつ旋をしています。お問い合わせは、市衛生総務課(☎③2121内線352)まで。

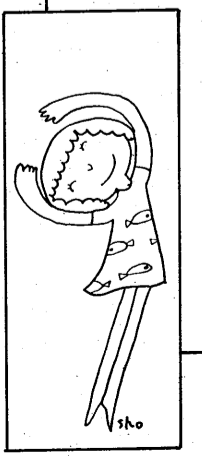

健康