

環境週間 6月5日～11日
よりよい環境を求めて1人ひとりが気をつけましょう。
瀬戸内海環境保全月間 6月1日～30日
川や海をきれいにしましょう。

Table with population and area statistics for Asahi City as of May 1, 1979.

経費11億円で増改築中

まず中館病棟できる

芦屋病院 3期工事

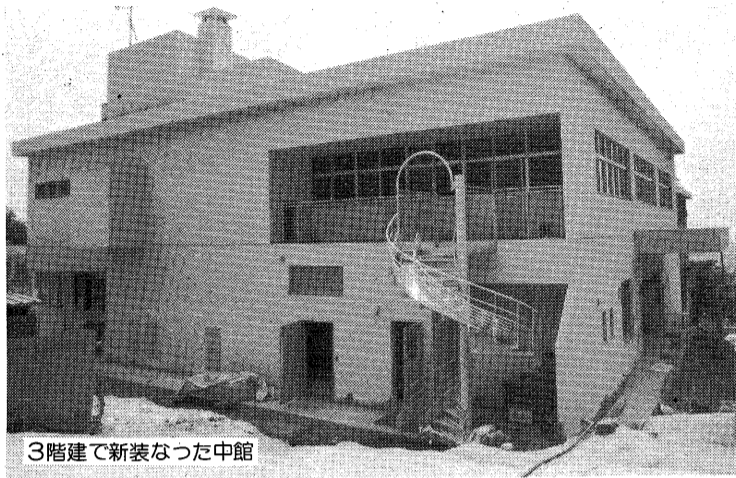

3階建て新装なった中館

朝日ヶ丘町の北東部、山なみを背に、緑と住宅に囲まれ、恵まれた環境のなかに市立芦屋病院があります。ここでは、いままでに二回にわたる増改築工事をし、また診療科目も順次充実して市民の健康を守る公立病院として立ってまいりました。本市では、今年度の主要施策の柱に力をつけてまいりました。とりわけ「市民の健康づくり」に力を注いでいますが、その具体的な方策の一つとして、市立芦屋病院を充実してまいります。いま進行中の増改築工事は、今年度中に終了し、来年四月から全面的に利用できるよう予定です。このうち、中館は今年から利用できるようにになりました。

リハビリ施設を拡充

中館は今年から使用

病院全体の規模は、本館、中館、および北館の三つの棟から構成されています。これら三つの施設の構造は、本館は一階が薬局と事務室、二階が受付と各科外来診療室、三階から五階までが手術室、分娩室および病棟で現在と変わりがありませんが、中館は三階建ての建物でリハビリテーション、給食調理室、病歴室あるいは医師が研究したり事務をとる医局などがあり、北館は二階建ての病棟になります。

肝臓検査に新装置導入

臨床化学自動分析装置

科・放射線科・歯科・麻酔科)を備え、また外来患者の待ち時間を少しでも減らすために、すでに小児科に「小児せんそく」、眼科に「ブドウ膜炎疾患」を診察治療する「専門外来」を設置しています。さらに現在、内科・泌尿器科においても専門外来を設置することを検討しています。

肝臓検査に新装置導入
臨床化学自動分析装置
自動分析装置を導入しました。この装置は、肝臓機能の検査のほか心臓機能、じん臓機能などの六つの検査が一度にできる機械で、今までは血液の化学検査を外部へ委託していたために三日から一週間の日数を要していたものが、これからは一日で分析の結果が得られるようになります。また、この装置の導入によって、外部へ委託していた費用が不要になり、経費の節減にもつながっています。

増改築の目的

医療水準の向上など

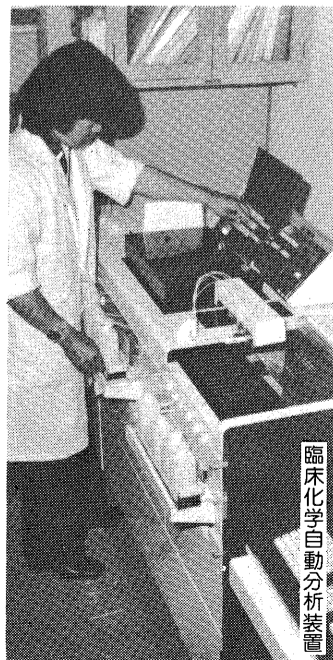

臨床化学自動分析装置

このように整備、充実が進む市立芦屋病院は、昭和二十七年、内科・外科・放射線科の三診療科目、第一期工事として三十八年に焼失した本館の建て直し、第二期工事として四十四年に本館の増築とX線室・機械室の新築をしました。それらと平行して診療科目も増やすなど施設の整備を図り、公立病院としての機能を果たしてきました。そこで五十二年度から①一般病棟を増やして入院待患者を解消する。あわせて赤字を解消させる。②老朽病棟を改築して施設を効率的に運営する。③リハビリテーション施設を拡充して医療水準を向上させる。これらを中心として、約十一億円の費用を投じて現在の増改築工事を実施しています。工事は今年度中においそぐ期待される市民病院として、市民の方々に利用していただくことになっていきます。

無料市民相談



中館3階のリハビリテーション室

お聞きし、お答えしています。
▽一般相談：毎日午前・午後
▽家事相談：毎週水曜日の午後
▽法律相談：毎週木曜日の午後
▽人権相談：第二火曜日の午後
▽行政相談：第三金曜日の午後
いずれも午後の相談受付は三時三十分で締切ります。なお、相談は四時までお受けしています。

議長 下川氏 副議長 都筑氏

第二回臨時市議会報告

改選後初の市議会は五月二十一日に招集され、会期二日間で開催。議長・各議員の選出ほか、議案関係が審議されました。結果はつぎのとおりです。

- 【議会役員】(敬称略)
▽議長 下川 満
▽副議長 都筑省三
▽総務常任委員会(委員長)

- 遠藤順治 (副委員長) 早戸正和 (委員) 山口良之助、門 信雄、都筑省三、港 政雄、細川哲也、久堀幸雄
▽文教常任委員会(委員長) 細谷友七 (副委員長) 山中 健 (委員) 竹下勝文、田中武夫、山本栄二、宮川耕二、村上邦雄、下川 満

- ▽民生常任委員会(委員長) 城所孝明 (副委員長) 豊井俊一 (委員) 杉本 茂、松井春渡、城純一、田中恵美子、宮本武彦
▽建設常任委員会(委員長) 山村哲男 (副委員長) 鈴木正三 (委員) 加藤信之介、井伊治郎、住本捨夫、広瀬雅雄、久保平右エ門
▽阪神水道企業団議会議員(田中武夫)

- 【議案関係】
報告第2号「昭和五十三年度芦屋市一般会計補正予算(第7号)」
基金積立金の追加および諸事業の市債借入額の変更によるもの。(承認)
報告第3号「昭和五十三年度芦屋市下水道事業特別会計補正予算(第3号)」
過年度収入の減額。(承認)
報告第4号「昭和五十三年度芦屋市公共用地取得費特別会計補正予算(第2号)」
公共用地買収事業費の減額。(承認)
報告第5号「昭和五十三年度芦屋市病院事業会計補正予算(第2号)」
薬品費等の変更・国庫補助金等の変更が生じたもの。(承認)
報告第6号「芦屋市市税条例の一部改正について」
地方税法の一部改正等に伴うもの。(承認)
報告第7号から第12号まで「財産の取得について」
埋立地に係る道路用地・消防署庁舎・教育施設(潮見幼稚園・同小学校・同中学校)を取得したもの。(承認)
報告第13号「民事調停について」
ならびに報告第14号「和解について」
芦屋浜シーサイドタウンに係る諸問題の解決ならびに上水供給等仮処分事件の和解。(承認)

無料市民相談

法律的なことで、家庭の問題で人権を侵されたことで、国の行政についての苦情や要望などご相談になりたいかたはお気軽においでください。
弁護士や行政相談委員、人権擁護委員が専門にあなただけのお悩みを

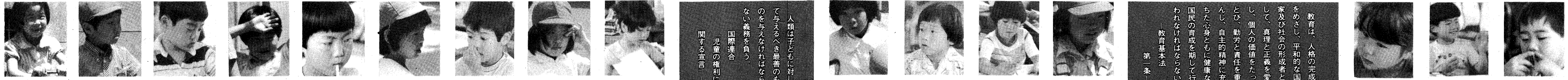

教育は、人格の完成をめざし、平和的な国家及び社会の形成者として、真理と正義を愛し、個人の価値をたっ

『以前の、芦屋教育、はよかった』論



私は、最近しばしば『以前の芦屋の教育はよかった』という

教育の本質をめぐって

あしや教育についての対話から

『芦屋の教育は偏向している』



芦屋の教育は解同に屈服させられ偏向している」とい

教育過熱の時代といわれます。日々の教育をめぐり、マスコミ等を通じて

小・中学校でははずぬけた「進学名門校?」になっていきま

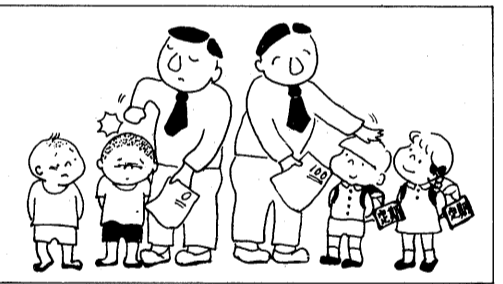

以前の「芦屋教育」子どもの中に深い亀裂が...

「こゝあたりまえのことでしたから、それまでの矛盾や不合理を一筆に正して、これこそ民主教育の本質」としてとらえ

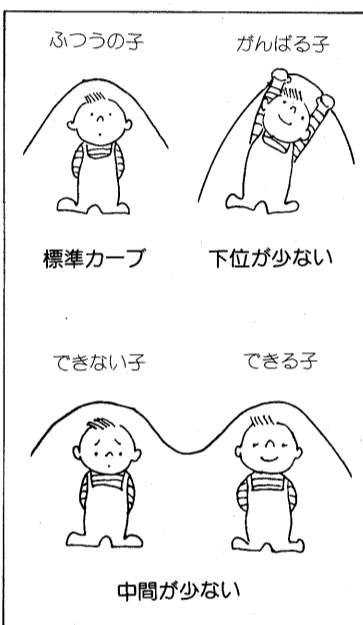

グラフが語る教育の質

『教育の荒廃』論

—非行・暴力・自殺など—



「教育が荒廃している」ということは、前に住んでいたころでもよく聞きました

国保・年金のお知らせ

お問合せは市保険年金課(☎2121)へ

任意加入、無年金者に特例納付制度



国民年金20年

「ご利用ください」兵庫県の融資制度

「注意」四月十五日から五月十四日まで

「注意」四月十五日から五月十四日まで

「注意」四月十五日から五月十四日まで

「注意」四月十五日から五月十四日まで

Table with 2 columns: 下水処理場の水質試験結果 (Wastewater Treatment Plant Water Quality Test Results) and 活性汚泥法 (Activated Sludge Method). Rows include temperature, pH, and other water quality indicators for different dates.



芦屋浜 シーサイドタウン スケッチ



上—行き帰りはおかあさんといっしょ。潮見幼稚園／左—5月1日
から開所した緑保育所／下—集団登・下校もはじまった潮見小学校

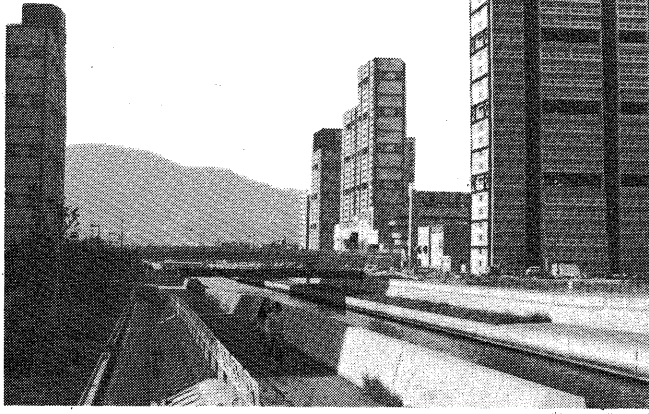
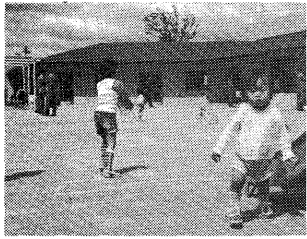

各ターミナルを結ぶバスは5月15日から運行を開始



「私、いわゆる脱サラリーマン組のひとりとしてね。8年前ごろから自分で商売をはじめたんです。市民意識を持つべきだと感じたのは、それからです。企業にしてもオイルショック以前にはただ物を作って売ればよく、また税金を支払ってさえいればよかったんですが、今は地域の人の関係なしにやっつけてはいけません、地元へ

かを選んではいけない、そういう時代になってきています。芦屋市民の多くは大阪や神戸に働かざるを得ない人が多く、自分の住んでいる所にかかわりを持っていく人は少ないですね。でも芦屋に長い間住んでいる人はもちろんですが、たとえば1年であつたとしても芦屋人として住んでいただきたし、自分の住んでいる土地をふるさとという認識をもつてほしいですね。そうすれば身近か

たか つ まさ とし
高津透順 (自営業)

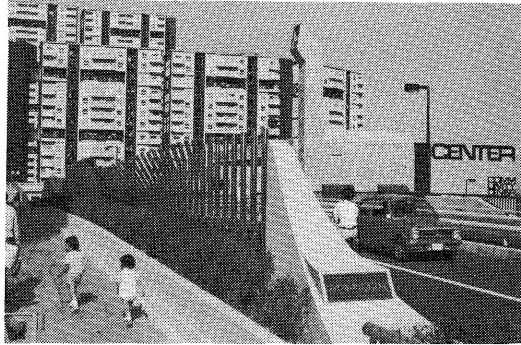

上—自転車の利用者も多い／左—シーサイドタウンのほぼ中央部、宮川をはさみ東西を結ぶ「宮川大橋」／下—友だちもできた…、高層ゾーン内の広場でのふれあい



ショッピング風景



市民意識を持つて 地域社会に参加を

「何かをそんなことを具体化しよう」と、私も関係している芦屋青年会議所は8月の第1日曜日に夏祭りを計画しているんです。阪神

「高津透順さん。昭和14年兵庫生まれ。自営業。芦屋青年会議所理事長事務所。岩園町1-7、芦屋フアミリーマンション。芦屋PTA協議会、芦屋姉妹都市協会、その他ボランティア活動に参加。」

な話、街だつてもつときれいな町に思ふんです。ただ住んでいるだけで、市民意識がふるさと意識をもちたい人があつて、連帯感も強まるわけがあるから、腰かけのつもりで住んでいるからそんなことでもいいというんです。外国では認められないのは、芦屋はほかの市に比べれば、一市民として、芦屋市の下水道整備やゴミ処理は行き届いていると率直に思います。あとは市民がいかにクリーンに保つかというところに問題があるのではないのでしょうか。外国の場合にはまだだ市民意識が違います。税金を払っているから行政が何もかもやってくれるだろうという待ちの姿勢ではなく、市民自身が自発的に何かをしようというふうにならなくてはだめですね。

「高津透順さん。昭和14年兵庫生まれ。自営業。芦屋青年会議所理事長事務所。岩園町1-7、芦屋フアミリーマンション。芦屋PTA協議会、芦屋姉妹都市協会、その他ボランティア活動に参加。」

水練学校 生徒募集

期間…7月21日(土)～8月20日(月) (日曜日と雨の日は)午前8時30分～11時30分 (除きます)。
対象…小学校2年生以上 会場…市民プール
会費…市内在住・在学の方は5,000円、市外の方は6,000円
申込日時…市内の方は6月30日(土)〈午前9時～午後3時〉と7月1日(日)〈午前9時～正午〉、市外の方は定員に余裕がある場合に限り1日(日)〈午後1時から〉
申込み・問合せ…体育保健課 (☎8228)



市民プールで泳ごう

時間…7月1日～8月19日 正午～午後7時
8月20日 午後3時～7時
8月21日～9月10日 午前10時～午後7時
いずれも日曜日は午前9時～午後7時
料金…おとな2時間200円(1時間増すごとに100円)
子ども2時間100円(1時間増すごとに40円)
水の入替日と大雨の時は休ませていただきます。
また節水などやおをえない場合は途中で中止します。

7/1
9/10

この「広報あしや」は、芦屋市広報委員会の自主活動のひとつとして広報委

6月のカレンダー

5 (火)	●胃の検診 (9:00~11:30) ●健康相談 (10:00~11:30) ○3才児心の検診 (9:00~10:00) ○乳幼児精神衛生相談 (予約制) (13:00~14:00)	21 (木)	●胃の検診 (9:00~11:30) ○家族計画相談 (9:00~10:30) ○3才児健康診査 (一般・歯科) (13:30~14:30) ○法律相談 (13:00~16:00、本庁舎2階)
6 (水)	●胃の検診 (9:00~11:30) ○一般健康相談・妊婦健康相談 (9:00~10:30) ○精神衛生相談 (予約制) (13:30~14:30) ○家事相談 (13:00~16:00、分庁舎3階)	22 (金)	
7 (木)	●胃の検診 (9:00~11:30) ○乳幼児健康相談・家族計画相談 (9:00~10:30) ○歯科衛生相談 (9:00~10:30) ○整形相談 (13:30~14:30) ○法律相談 (13:00~16:00、本庁舎2階)	23 (土)	●結核検診 (9:00~11:30) ●ツベルクリン反応注射 (10:00~11:30)
8 (金)		24 (日)	■斎藤医院 (内科) 津町1-25 ☎2234
9 (土)	●結核検診 (9:00~11:30) ●健康相談 (10:00~11:30)	25 (月)	●ツ反判定とBCG接種 (13:30~15:00)
10 (日)	●胃の検診 (9:00~11:30) ■宮宮医院 (内・外科) 西戸屋町7-17 ☎5264 □市民ハイキング (6:30、阪急戸屋川駅北)	26 (火)	●胃の検診 (9:00~11:30) ○3才児心の検診 (9:00~10:00) (13:00~14:00)
11 (月)	□血液型判定、献血の受付 (10:00~、13:00~)	27 (水)	●胃の検診 (9:00~11:30) ○一般健康相談・妊婦健康相談 (9:00~10:30) ○母親学級 (13:00~16:00) ○育児教室・妊婦保健指導 (13:00~) ○歯科検診相談 (13:30~14:30) □家事相談 (13:00~)
12 (火)	●胃の検診 (9:00~11:30) ●健康相談 (10:00~11:30) ○3才児心の検診 (9:00~10:00) □人権相談 (13:00~16:00、本庁舎2階)	28 (木)	●胃の検診 (9:00~11:30) ○3才児健康診査・股関節脱臼検診 (13:30~14:30) ○家族計画相談 (13:30~14:30) ○法律相談 (13:00~16:00、本庁舎2階)
13 (水)	●胃の検診 (9:00~11:30) ●母親学級 (13:00~16:00) ○一般健康相談・妊婦健康相談 (9:00~10:30) ○新婚学級 (13:00~16:00)	29 (金)	
14 (木)	●胃の検診 (9:00~11:30) ○老人肖像写真の撮影 (10:00~15:00) ○3才児健康診査・股関節脱臼検診 (13:30~14:30) ○家族計画相談 (13:30~14:30)	30 (土)	●結核検診 (9:00~11:30)
15 (金)	□高齢者無料職業紹介 (13:00~16:00、福祉会館) □行政相談 (13:00~16:00、本庁舎1階)	7/1 (日)	■平林医院 (内・外科) 浜町9-6 ☎3548
16 (土)	●結核検診 (9:00~11:30) ●健康相談 (10:00~11:30)	2 (月)	
17 (日)	■白井医院 (小児科) 東戸屋町70-5 ☎0445	3 (火)	●胃の検診 (9:00~11:30) ○3才児心の検診 (9:00~10:00) ●健康相談 (10:00~11:30) ○乳幼児精神衛生相談 (予約制) (13:00~14:00)
18 (月)		4 (水)	●胃の検診 (9:00~11:30) ○一般健康相談・妊婦健康相談 (9:00~10:30) ○精神衛生相談 (予約制) (13:30~14:30) ○家事相談 (13:00~16:00、分庁舎3階)
19 (火)	●胃の検診 (9:00~11:30) ●健康相談 (10:00~11:30) ○3才児心の検診 (9:00~10:00) (13:00~14:00)	5 (木)	●胃の検診 (9:00~11:30) ○乳幼児健康相談・家族計画相談 (9:00~10:30) ○歯科衛生相談 (9:00~10:30) ○整形相談 (13:30~14:30) ○法律相談 (13:00~16:00、本庁舎2階)
20 (水)	●胃の検診 (9:00~11:30) ●子宮がん検診 (9:00~12:00、市内指定婦人科) ●母親学級 (13:00~16:00) □家事相談 (13:00~) ○一般健康相談・妊婦健康相談 (9:00~10:30) ○妊婦検診・妊婦検診相談 (13:00~14:00)	6 (金)	□社会福祉夏季大学 (～8日、宝塚市民会館)

●胃の検診 (9:00~11:30)
○家族計画相談 (9:00~10:30)
○3才児健康診査 (一般・歯科) (13:30~14:30)
○法律相談 (13:00~16:00、本庁舎2階)

●結核検診 (9:00~11:30)
●ツベルクリン反応注射 (10:00~11:30)

■斎藤医院 (内科) 津町1-25 ☎2234

●ツ反判定とBCG接種 (13:30~15:00)

●胃の検診 (9:00~11:30)
○3才児心の検診 (9:00~10:00) (13:00~14:00)

●胃の検診 (9:00~11:30)
○一般健康相談・妊婦健康相談 (9:00~10:30)
○母親学級 (13:00~16:00)
○育児教室・妊婦保健指導 (13:00~)
○歯科検診相談 (13:30~14:30) □家事相談 (13:00~)

●胃の検診 (9:00~11:30)
○3才児健康診査・股関節脱臼検診 (13:30~14:30)
○家族計画相談 (13:30~14:30)
○法律相談 (13:00~16:00、本庁舎2階)

●結核検診 (9:00~11:30)

■平林医院 (内・外科) 浜町9-6 ☎3548

●胃の検診 (9:00~11:30)
○3才児心の検診 (9:00~10:00)
●健康相談 (10:00~11:30)
○乳幼児精神衛生相談 (予約制) (13:00~14:00)

●胃の検診 (9:00~11:30)
○一般健康相談・妊婦健康相談 (9:00~10:30)
○精神衛生相談 (予約制) (13:30~14:30)
○家事相談 (13:00~16:00、分庁舎3階)

●胃の検診 (9:00~11:30)
○乳幼児健康相談・家族計画相談 (9:00~10:30)
○歯科衛生相談 (9:00~10:30)
○整形相談 (13:30~14:30)
○法律相談 (13:00~16:00、本庁舎2階)

□社会福祉夏季大学 (～8日、宝塚市民会館)

●結核検診 (9:00~11:30)
●健康相談 (10:00~11:30)

■藤井医院 (内科) 親王家町1-4-202 ☎2531
□六甲清掃ハイキング (9:00、阪急戸屋川駅北)



▲往時の潮見桜

「開森の潮見桜」の名のみにて海こそ見ゆれぬはななく (潮見桜樹跡)
「ただひとりかけ極めこむ日もありて物の音絶えし岩場なりしか」
 (ロツフ・ガーデン)
「岩場をさしき草のひょうひょうと風に吹かる末枯れたるまま (荒地山)
「花原に仰向けに寝て海近き山の秋雪動さゆく原」 (シンキ)

富田碎花氏は、歌風土記「兵庫集」(昭和25年発行)に「芦屋」として詠われた歌4首がある。この本のおとぎによる「も」とも富田さんは詩人であり、短歌は余技とされている。しかも感興の上げ潮に乗らないとなかなか詩も歌も作られない。その富田さんが、兵庫県の文芸界、人者として文化賞を贈られて間もなく、県下を巡回して歌を作ると思い立られた。この「歌風土記」兵庫集には、全部で30首の歌がさめられているが、戦後まもなく兵庫県においでになり、山に登り、峠を越え、野をわたり、家をたずね、それらにつながらぬ古典、土俗の類をも委細に調べて1年間周回、日本の代表的な詩人に対するのと同様の厳格な態度をもって取り組んだ本格的な歌となつて、大正3年、芦屋に住み始めて55年程になるが、お宅で読書と瞑想にふける姿にも、不滅の詩仙の風格を感じさせる人である。

文学さんぽ 近代(6)

詩人・富田碎花氏の作品と風土 (II)

燃えるゴミの収集

カン・ビン・陶器の割れ物(三輪車やテレビより大きな物は大型ゴミ)等は、午後0時30分までにステーションへ。灰は水を打って完全に湿らせて出して下さい。

6月の収集予定
6日(水) 川西・津知
7日(木) 大槻・公光
13日(水) 南宮
20日(水) 打出・若宮
21日(木) 浜芦屋・平田北
27日(水) 三条
28日(木) 東戸屋
7月の収集予定
4日(水) 大原

大型ゴミの収集

午前8時30分までに、決められたステーション(燃えるゴミの収集日と重なる場合は、少し遅らせて置いてください)へ出しませう。

6月の収集予定
6日(水) 川西・津知
7日(木) 大槻・公光
13日(水) 南宮
20日(水) 打出・若宮
21日(木) 浜芦屋・平田北
27日(水) 三条
28日(木) 東戸屋
7月の収集予定
4日(水) 大原

保健所

○3才児健康診査・昭和51年6月1日
○3才児健康診査・昭和51年6月1日
○3才児健康診査・昭和51年6月1日
○3才児健康診査・昭和51年6月1日

危険物取扱者試験

試験の種類：甲種第4類、丙種
試験日時：7月24日(火)
願書受付：6月11日(月)～6月15日(金)
問合せ：消防本部予防課 ☎23445

消防設備士試験

試験種類：甲種1類から5類
資格：甲種1類から7類
試験日時：8月22日(水) 10時
試験場所：神戸市商科大学
問合せ：消防本部予防課 ☎23445



6月は、市・県民税の第1期分の納期月です。期限までにお忘れなく。

燃えないゴミの収集
カン・ビン・陶器の割れ物(三輪車やテレビより大きな物は大型ゴミ)等は、午後0時30分までにステーションへ。灰は水を打って完全に湿らせて出して下さい。

大型ゴミの収集
午前8時30分までに、決められたステーション(燃えるゴミの収集日と重なる場合は、少し遅らせて置いてください)へ出しませう。

赤十字血液センターが移転
7月2日から、兵庫赤十字血液センターは、新築の社屋で業務を行います。所在地は、神戸市中央区通2丁目1番1号(旧市庁舎)です。お越しの際は、お電話でご確認ください。

簡単保険の特別措置
次の期間に郵便局の簡易保険に

6月の番組案内

8日	犯罪のない町をめざして～損保都太子町～
15日	こわい！高速道路の事故
22日	みんなで明るく町づくり
29日	われらレインジャー部隊

京都府警察官募集
予定人員：80名程度
試験日時：昭和54年4月2日～4月10日
試験場所：京都府警察学校
問合せ：京都府警察官募集係 ☎075-418419

県警では
サンテレビ、毎週金曜日午前10時15分

会と催し

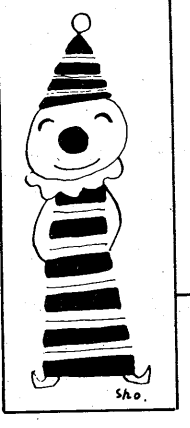

ルナ・ホール(予定)

〈大ホール〉 ●6月10日(日) 13時30分：芦屋クラシックバレエアカデミー第3回発表会(無料) ●13日(水) 18時30分：小松原庸子スベイン舞踊公演(前売り2,800円、当日3,000円) ●16日(土) 17時：甲南大学軽音楽部第23回定期演奏会(400円) ●17日(日) 13時30分：つばみ会ピアノ発表会(無料) ●23日(土) 16時30分：第17回神戸キャンパスコンサート(400円) ●24日(日) 14時：県立芦屋高校コーラス部創立30周年記念行事(200円) ●29日(金) 13時：甲南大学応援団乱舞祭(無料) ●30日(土) 18時：第6回県立芦屋高校吹奏楽演奏会(無料) ●7月1日(日) 10時30分：あしや民謡会第1回発表会(無料) ●7月6日(金) 18時30分：永井龍雲コンサート(1,000円) ●7月7日(土) 16時：大学フェスティバル(無料) ●7月8日(日) 10時：親子映画会(400円) ●9時：小ホール ●6月13日(水) 9時：24日(日)：芦屋市展(無料)

六甲清掃ハイキング

日時：7月8日(日) 9時(雨天決行)
集合場所：阪急芦屋川駅北広場
持ち物：弁当、雨具、セーター、軍手
申込み・問合せ：体育保健課(☎8228)または芦屋勤労者山岳会(☎6311夜間)

芦屋マリンスクール参加者募集

神戸商船大学校内に陸あげされた船の中で、カッターをこいだりスポーツをしたりして、二泊三日のキャンピング生活をします。
日時：8月17日(金)～19日(日)
場所：進徳丸(神戸商船大学内)
対象：市内在住、在学の中学生
定員：60名
参加費：3,000円(宿泊料)

岩園バレーボール同好会会員募集

対象：市内在住(初級者可)
会場：市立体育館
練習日：毎週水曜日、午前中
申込み：佐藤(☎1705)または山本(☎9218)まで電話で

勤労青年グループ雑草の会会員募集

対象：市内在住・在勤のかた
内容：スポーツでの仲間づくり
例会：毎週土曜日、19時～21時
場所：市立体育館、競技場
問合せ：社会教育課(☎8229)

子どもサークルリーダー募集

内容：小学生対象の野外活動

市民ハイキング

日時：6月10日(日) 6時30分
小雨は決行、大雨の場合は17日(日)に延期
集合場所：阪急芦屋川駅北側広場
コース：宝塚駅～古市駅 四斗谷～白髪岳～松尾山～文保寺～篠山口駅(解散) 14キロメートル(一般向)
参加費：おとな700円 子供350円
持ち物：昼食、水筒、雨具
注意：履物は運動靴か登山靴で、持ち物はリュック等に入れ、必ず背負うこと。
問合せ：体育保健課(☎8228)

市民富士登山

日時：(出発) 7月13日(金) 21時30分市役所前(帰着) 7月15日(日) 20時ごろ
乗り物：往復とも貸切観光バス
コース：芦屋(名神・東名)富士宮、九合目、五合目、小屋(泊)、頂上、砂走り、太郎坊、御殿場、芦屋
会費：約14,000円
定員：40名

シーツ代、食事(6食分)
締切日：7月20日(金)
申込み方法：往復ハガキに住所、氏名、学校名、学年、保護者名を記入して左記へ郵送
あて先：川西町15-3、市立青少年センター内社会教育課
問合せ：社会教育課(☎8229)

ミートイニング：毎週金曜日、18時から
場所：青少年センターリーダー室
問合せ：中塚(☎0068)

柔軟体操や各種の競技をとりまぜて、楽しみながら体操をするグループです。
対象：20歳以上の男女
日時：毎週水曜日 19時～20時30分
場所：市立体育館競技場
会費：月300円、保険料年400円
問合せ：体育保健課(☎8228)

参加資格：社会福祉に関心のあるかた、関係者
期間：7月6日(金)～8日(日)
場所：宝塚市民会館
受講料：一般4,000円、身障手帳所持者と学生3,500円
申込み・問合せ：社会福祉協議会事務局(☎7530)

日時：6月15日(金) 13時～16時
会場：福祉会館15室
問合せ：社会福祉協議会事務局(☎7530)

日時：6月11日(月) 10時～12時(清水町、前田町集合所) 13時～15時(打出商店街)
問合せ：社会福祉協議会事務局(☎7530)

日時：6月28日(日) 9月20日、毎週水曜日(予定) 18時30分～20時30分
場所：市民センター
申込み：はがきまたは電話で、飯田広(船戸町12-19、☎8609)

老人肖像写真の撮影
善意銀行技術預託者による写真撮影を行ないます。
対象：明治33年生れのかた
日時：6月14日(水) 10時～15時
場所：老人福祉会館
問合せ：社会福祉協議会事務局(☎7530)

血液型の判定
献血の受付
日時：6月11日(月) 10時～12時(清水町、前田町集合所) 13時～15時(打出商店街)
問合せ：社会福祉協議会事務局(☎7530)

引受家庭の募集
モンテペロ市から2人の学生親

母子健康手帳の交付
健康センターで
母子健康手帳の交付は、現在市民課で行なっていますが、7月から市役所北側の健康センター(1階)で行なうことになりました。
お問合せは健康センター(☎3121内線353)へ。

予防接種
個別接種(はしか・三種混合一期、二期)は左表の32か所の「芦屋市予防接種受託医療機関」で実施しています。接種日、時間等は1内線352)へ。

不良あき地の追放
市内のあき地の中には、雑草がおい繁ったり、蚊・はえの発生源になっていたり、ごみや廃材が不法投棄されているところがあり、子どもの危険な遊び場になり、火災や犯罪のおこる原因にもなります。これからは、蚊・はえ等、害虫の多発期となりますので、土地の所有者は年二回(夏・秋)刈取りを励行していただき、住みよい環境づくりにご協力ください。お問い合わせは市衛生総務課(☎2121内線352)へ。

少年非行防止ポスター募集
応募資格：小・中学校の児童・生徒
用紙：たて51cm、よこ36cmをたて書きにすること。
色彩：自由
締切日：6月15日(金)
発表：6月末、各学校を通じて
賞：金賞2点、銀賞5点、銅賞10点
送り先：前記の阪神県民局へ。

世界の切手展

…国際児童年記念…

期間… 6月28日～7月30日
場所… 市民センター 展示場
日本郵趣協会芦屋グループの協力で、各国の国際児童年切手・石油物語切手・鉄道切手・美術切手などを展示します

老人肖像写真の撮影
善意銀行技術預託者による写真撮影を行ないます。
対象：明治33年生れのかた
日時：6月14日(水) 10時～15時
場所：老人福祉会館
問合せ：社会福祉協議会事務局(☎7530)

血液型の判定
献血の受付
日時：6月11日(月) 10時～12時(清水町、前田町集合所) 13時～15時(打出商店街)
問合せ：社会福祉協議会事務局(☎7530)

引受家庭の募集
モンテペロ市から2人の学生親

母子健康手帳の交付
健康センターで
母子健康手帳の交付は、現在市民課で行なっていますが、7月から市役所北側の健康センター(1階)で行なうことになりました。
お問合せは健康センター(☎3121内線353)へ。

不良あき地の追放
市内のあき地の中には、雑草がおい繁ったり、蚊・はえの発生源になっていたり、ごみや廃材が不法投棄されているところがあり、子どもの危険な遊び場になり、火災や犯罪のおこる原因にもなります。これからは、蚊・はえ等、害虫の多発期となりますので、土地の所有者は年二回(夏・秋)刈取りを励行していただき、住みよい環境づくりにご協力ください。お問い合わせは市衛生総務課(☎2121内線352)へ。

少年非行防止ポスター募集
応募資格：小・中学校の児童・生徒
用紙：たて51cm、よこ36cmをたて書きにすること。
色彩：自由
締切日：6月15日(金)
発表：6月末、各学校を通じて
賞：金賞2点、銀賞5点、銅賞10点
送り先：前記の阪神県民局へ。

第32回芦屋市展

洋画・日本画・彫刻・写真・工芸・デザイン・その他

芦屋市民センター

6・13～6・24

清水祥子独唱会

6/9 19:00

曲目… 〈シューベルト〉 緑野にうたう・鱒 〈ブラームス〉 五月の夜・ことずて、他12曲
入場料… 前売1,000円、当日1,200円 高校生は当日とも800円

野外活動センター

- ファミリーキャンプ(定員各30家族)
〈とき〉 ①7月21日(土)～22日(日) ②7月28日(土)～29日(日)
〈ひょう〉 1家族1テント 2,000円
- 小学生レクリエーションキャンプ(定員80人)
〈とき〉 8月8日(水)～10日(金)
〈対しよう〉 市内の小学3年～6年の児童
〈ひょう〉 1,800円
- 申し込みの方法
〈ファミリーキャンプ〉 往復ハガキに住所、氏名、人数、電話番号とA・Bの区別
〈レクリエーションキャンプ〉 往復ハガキに住所、氏名、学校、学年、性別、電話番号
〈送り先〉 川西町15-3、青少年センター 定員をこえるときは抽せん

►利用の方法について
〈利用できるかた〉 市内在住、在勤、在学者
〈受け付け期間〉 利用日の2か月前～1週間前
〈料金〉 テント器材の利用などは無料です。ただし、燃料等は必ず持参してください。
〈申込み〉 事前に社会教育課へ
〈オープン日〉 毎月第1日曜日(8月は除く)
●問合せ… 社会教育課(☎8229)