

—55年9月1日推計人口—

人口総数	81,928	世帯数	26,084
男	39,323		
女	42,605	面積	17.31km <sup>2</sup>
		市役所の電話	31局2121番

# 広報 あしや

昭和55年 10月5日 第419号

発行所 芦屋市精道町7-6 芦屋市役所 発行人 芦屋市長 編集 公聴広報課  
毎月1回5日発行 全世帯配布 昭和29年1月25日第3種郵便物認可 (定価2円)

## みんなの市民憲章

### 10月は体力づくり強調月間

日ごろから自分の健康状態をよく知って、無理をせず、自分にあった運動をして、健康で明るい生活を過ごしましょう。



本年度の地区懇談会は下記の日程で開催されます。  
この地区懇談会は、市民の皆さんの市政に対するご意見やご要望をお聞かせいただいたり、意見を交換させていただくために、毎年芦屋市広報委員会が主催して開か

## 地区懇談会にご出席を

本年度の地区懇談会は下記の日程で開催されます。  
行政側からは市長をはじめ市の幹部が出席しますので、市民の皆さんもお気軽にご出席いただき、あなたのご意見をお聞かせください。

月	日	時間	会場	対象区域
10月	13日(月)	14時00分	精道幼稚園	精道小学校区
"	15日(水)	14時30分	宮川 "	"
"	16日(木)	14時30分	朝日ヶ丘 "	"
"	22日(水)	14時00分	西山 "	三条
"	24日(金)	14時00分	岩園 "	岩園
"	28日(火)	14時00分	山手 "	山手
"	29日(水)	18時30分	住宅管理センター	潮見

# 新健康センター 来春完成



新しい健康センター(仮称 保健センター)の新築工事が、いよいよ本月中(予定)に着工の運びとなりました。  
現在の健康センターは、大正十二年に精道村役場として建てられた庁舎で老朽化が著しく、健康センター事業を円滑に実施するうえでも不都合があり、利用者のかたがたにもご不便をおかけしています。  
新しい健康センターは、現在地から北へ約百メートル行ったところで、元神戸地方公務局芦屋出張所のあった跡地に建設することになっています。建物は地上二階建(一部三階に倉庫)地下一階で、延面積は約九百四十平方メートルの鉄筋コンクリート造りです。総工費は二億円余りを投じます。  
この新健康センターは、市制四十周年の記念事業として建設することになっており、市民の皆さんのご期待に応えられるものと思っております。

## 健康センターのあゆみ

健康センターは、市民の皆さんが自分の健康を自分で守るための足場・よりどころとして、また、市民の健康を増進する体制を充実向上させる目的で、芦屋保健所や当時の芦屋市医療連盟など関係者

の協力を得て誕生しました。この背景には厚生省が発表した「栄養、運動、休養の適正な配分による健康を積極的に増進させる」という趣旨に基づいて、地域保健サービスセンターの設置の方向づけがあったわけですが、本市ではいち早く関係者の衆智を集め調査検討を重ねた結果、当時全国でもめずらしい特色をもった健康センターがスタートしました。

センターの事業を円滑に進めるには新しく本格的な施設をつくる必要があるため、用地や建設について検討がなされ計画が進められていました。しかし、早急に建設できる見通しがつかず、一方では市民の健康を守るセンターを一日でも早く発足して欲しいという要望も強いため、とりあえずしばらくは旧庁舎を利用することになりました。

その後、四十八年のオイル・ショックがもたらした経済情勢の悪化が市財政を圧迫したため、市では行財政健全化計画を策定したのでセンターの建設計画は大幅に変更され、移転新築は延びていました。このたびは財政健全化の見通しもつかまりましたので、待望の新センターの建設が実現することになったものとこししています。

## 国勢調査 調査票の提出はもうお済みですか

ただいま全国いっせいに「国勢調査」が実施されています。この調査は、大正九年から五年ごとに実施されている国の最も基本的な統計調査です。調査の結果は、国の政治や県、市の行政上の貴重な資料となります。あなたの申告された秘密は厳重に守られますので、ぜひご協力をお願いします。

のです。

## 自由に見られるビデオコーナー

新しい健康センターは、芦屋川沿いの環境のよい利用に便利な場所になります。このあたりは風致地区になっているので建物の周囲には植樹をするなど環境保全に配慮をしております。建物は東西に約一メートル五センチの高低差を利用し、東の側面と芦屋川沿の両側から出入りできるように利用者の利便や安全面にも工夫をいたしました。

さて建物内ですが地下一階は、主に各種の集団健康診査を目的に使用するよう、レントゲン室、診断室、検査室、運動指導室等を配置しています。地上一階は健康づくりの相談室や事務所があり、ロビーの一部に視聴覚コーナーを設けて、健康づくりについての知識を向場していただくためにビデオを設置し、市民の皆さんに気軽に利用していただく新しい企画を考えています。二階には食生活改善のための栄養指導室や集談室を配置しています。

乳幼児から高齢者まで幅広く利用いただけますので、多目的に使えるよう各部屋を配置し設備をほどこしています。

## 気軽な利用で健康づくり

転ばぬ先のつえといいますが、病気にかからないよう積極的に、心身ともに健康を保ちたいものです。そのためには日ごろから自分の健康管理を心がけることが必要です。とりわけ栄養、運動、休養の調和のとれた生活が何よりも大切です。そこで市民の健康づくり

にセンターを利用していただくためには、どんな健康診査や運営をすればよいかを、「芦屋市健康センター運営審議会」に市長が諮問してすでに答申がでております。この答申にそって勤務先などで検診を受ける機会のない市民に対して、簡易な成人病検診を定期検診として行ない、検診結果に基づき必要に応じて医師の指示や専門職による栄養指導、保健の指導を実施する予定です。

健康づくりは人それぞれに体力や健康状態が違うので、運動ひとつとってみてもその人に適したものでなければ本当の健康

調査票への記入は十月一日現在で記入していたくわけですが、調査票の配布は九月二十四日から全世帯にお配りし、十月五日ごろまでに回収を終えることになっております。しかし、まだ調査票に記入していないとか、まだ調査員に渡していない世帯のかたは至急調査員にご提出ください。調査票が配ばれていないとか、調査員が取りに来ていない世帯のかたは、市文書行政課(☎2121内線243)までご連絡ください。

## 新センター見取図(三階部分省略)

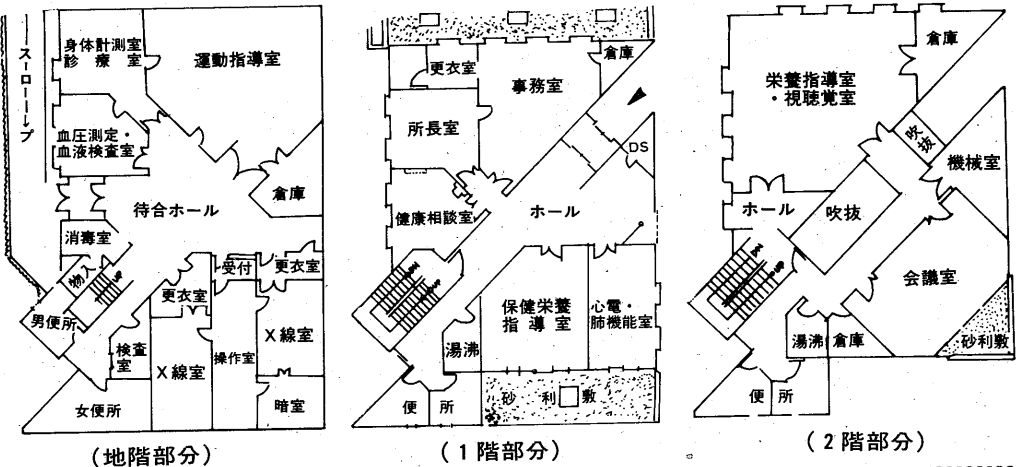

## 教育相談

- 心身に障害をもつ子どもの教育生活や行動
- 入学や進学、学業
- 子どもの健康や体力づくり
- 海外子女教育
- 子どもの健康や体力づくりなどでお悩みのかたはお気軽にご相談ください。電話や手紙で相談していただいても結構です。

市教育委員会教育研究所 (☎2121内線506)

## 市民無料相談

- 一般相談 (簡単な相談) ……毎日午前・午後
- 家事相談 (家庭の相談) ……毎週水曜の午後
- 法律相談 (法的な相談) ……毎週木曜の午後
- 人権相談 (人権の相談) ……第2火曜の午後

●お問合せ、ご予約は公聴広報課(☎2121)へ

## 特別合同行政相談

- とき 10月21日(火) 午後1時～4時
- ところ サロンモンテメール(国鉄駅ビル)

●行政相談週間にちなみ「特別合同行政相談所」を開設します。

●国、県、市の行政に対する苦情、要望、おたずねなどがありましたら、この機会にお申し出ください。

## 行政相談週間

10月11日～18日

昭和15年に精道村から一挙に芦屋市になって、この11月10日で40周年を迎えます。また、今年には市教育委員会発足、消防本部(警)設置30周年の年にもあたります。市ではこれを記念して、多彩な催しを計画しています。おさそいあわせのうえ多数ご参加ください。

# 市制40周年記念事業

## 教委・消防30周年

### 記念行事

11月8日～11月10日

市制施行四十周年、教委・消防三十周年を祝して、十一月九日にルナ・ホールにおいて記念式典が催されます。この式典を中心に、十一月八日は前夜祭、九日には記念祭など、盛大に行事を行なう。この記念すべき年を祝いたいと考えています。

#### 芦屋市ライオンズクラブチャリティシヨウ

前夜祭  
内容：お笑い寄席  
出演：桂小枝、チャンバラトリオ、ほか三組  
日時：十一月八日(土)午後六時三十分～八時三十分  
会場：ルナ・ホール  
整理券：十月十日(金)午前九時から市民センターで発行

#### 芦屋の生活文化展

内容：芦屋川を中心に、大正時代から昭和時代にかけての芦屋の移り変りを、写真パネルで紹介し、時から市民センターで発行

#### NHKシルクロード記念講座

内容：映画「シルクロード」を題材として、記念消印、郵便切手の販売、切手パネル展を行ないます。

#### 少年スポーツ大会

内容：柔道、剣道、弓道、空手道、小林寺拳法、サッカー、ラグビー、野球のいずれも青少年の模範演技を行ないますので、ご観覧ください。  
日時：十一月九日(日)午後一時三十分～四時三十分  
会場：市立体育館  
問合せ：体育館、青少年センター(☎8228)

#### くらしに便利な電話展

内容：地方から出てきている人が、ふるさとへ無料で電話がかけられます。  
日時：芦屋の今昔展、記念スタンプ、切手展、ふるさと電話のいづれも、十一月八日(土)～九日(日)、午前九時～午後五時、十日は正午まで。  
会場：いづれも市民センター展示ロビーA  
問合せ：市経済課(☎2121内線325)

### 芦屋市民文化祭

10月17日～11月16日

昭和五十五年度芦屋市民文化祭が左表のように十月十七日から開かれます。なお、次の催しものは出演者等の募集をしています。多数ご応募ください。

#### 素人演芸会

あなたの隠された芸をみんなに披露してみませんか。落語、漫才、その他芸芸  
日時：十一月三日(月)午後一時～四時三十分  
会場：ルナ・ホール  
参加資格：市内在住、在勤、在学者、年齢制限なし  
募集種目：四十種目

#### 第25回芦屋市書道展

日頃練習の成果を発表してください。また一般の方には、自由出品コーナー(無審査)を設けて講演会を開きます。  
日時：十一月十六日(日)午前十時～十二時  
会場：市民センター講義室

#### 第25回芦屋市書道展

日時：十一月十六日(日)午前十時～十二時  
会場：市民センター講義室

#### 中高齢者の雇用の促進

事業所が中高年齢者(四十五歳～六十四歳)の失業者を雇用した場合、各種給付金の制度が、多くの中高年齢者の雇用を促すようにお知らせします。  
●支給額(中小企業の場合)：継続雇用された六十歳以上、六十歳未満の失業者(失業者)は、失業給付金の額×(60歳未満の場合は)60%、(60歳以上の場合は)80%  
●支給額(大企業の場合)：継続雇用された六十歳以上、六十歳未満の失業者(失業者)は、失業給付金の額×(60歳未満の場合は)60%、(60歳以上の場合は)80%  
●支給額(小企業の場合)：継続雇用された六十歳以上、六十歳未満の失業者(失業者)は、失業給付金の額×(60歳未満の場合は)60%、(60歳以上の場合は)80%  
●支給額(大企業の場合)：継続雇用された六十歳以上、六十歳未満の失業者(失業者)は、失業給付金の額×(60歳未満の場合は)60%、(60歳以上の場合は)80%

### 受講生募集中

#### 秋の公民館講座

●秋の公民館講座：若干定員の余裕がありますので、ご希望の方はお申込みください。  
●申込方法：来館または往復はがき(住所・氏名・年齢・性別・電話番号・講座名を記入)  
●申込み・問合せ：市民センター事業係(業平町八十二番地、☎4995)  
●女性のためのグループワーク講座  
日時：九月二十七日から十月二十日までの毎週土曜日(十月二十五日と十一月二日を除く)午後一時～三時  
●地方自治講座  
日時：十月十三日(月)と十月十七日(金)の毎週金曜日、午後二時～四時、合計七回  
●在日朝鮮人問題を考える講座  
日時：十月十八日(土)と十月二十四日(土)の毎週土曜日、午後三時～五時、合計二回

### 労政コーナー

#### 市経済課労政係(☎2121内線373)

#### 最低賃金制度

労働者の賃金の最低限度が定められており、使用者は定められた最低賃金を支払う義務があります。兵庫県では、現在「日：二千八百六十五円、一時間：三百五十九円(精製労働者)」、家族手当、通勤手当は含まれません。以上支給義務は、パート・タイマー、臨時等にも適用されます。お問合せは西宮労働基準監督署(☎07983733)へ。

#### 中高年齢者の雇用の促進

事業所が中高年齢者(四十五歳～六十四歳)の失業者を雇用した場合、各種給付金の制度が、多くの中高年齢者の雇用を促すようにお知らせします。  
●支給額(中小企業の場合)：継続雇用された六十歳以上、六十歳未満の失業者(失業者)は、失業給付金の額×(60歳未満の場合は)60%、(60歳以上の場合は)80%  
●支給額(大企業の場合)：継続雇用された六十歳以上、六十歳未満の失業者(失業者)は、失業給付金の額×(60歳未満の場合は)60%、(60歳以上の場合は)80%

#### 無料労働相談

次のようなことでお悩みの場合はご相談ください。  
●就業規則、賃金、労働時間など労働条件のこと  
●労働協約・労働組合など労使の問題  
●生活資金、厚生施設など福利厚生

#### 国保・年金のお知らせ

お問合せは市保険年金課(☎2121)へ

#### 交通事故と国保

国民健康保険では、交通事故の被害者に、交通事故被害者救済給付金(交通事故被害者救済給付金)が支払われます。この給付金は、交通事故の被害者である第三者が負担すべきものである第三者が負担し、治療費の支払いです。  
●所得申告：現在国保に加入されている方は、所得申告をされた後、九月下旬に申告書を送付しました。至急提出してください。また、すでに申告済みの場合は、申告された住所地等を記入して返送してください。

#### 国民年金は

国民年金は、現在、厚生年金、共済年金などの公的年金に加入していない人が加入する年金です。自営業、サービス業、自由業などの人とその配偶者は必ず加入しなければなりません。またサラリーマンの奥さんは、五十九歳までであれば希望により加入することができます。なお、厚生年金や共済年金から老齢、遺族年金を受けると国民年金から老齢年金を受けるとは、より多くの年金を手に入れることができます。

#### 国民年金保険料の未納の対応

●十五年分未納の未納の対応  
●十五年分未納の未納の対応  
●十五年分未納の未納の対応

月日	時間	催しもの	料金	あらまし
10月17日(金)	18:30 20:30	愉快な楽隊がやってきた	前売当日 大人1,000 高校500 大人1,200 高校600	西欧の楽しい民衆音楽のほかクラシックの名曲に至るまで管楽器から成る最小編成のグループ演奏。
10月18日(土)	18:30 20:30	郷土芸能の夕べ	整理券	播州歌舞伎仮名手本忠臣蔵ほか。
10月19日(日)	10:30 16:30	三曲会	無料	毎年文化祭に日本古来の箏三弦尺八を合奏演奏を披露し公開する。
10月24日(金)	18:30 20:30	名曲フレッシュアップコンサート	前売当日 大人1,200 高校800 大人1,500 高校1,000	若手音楽家達によるピアノ、うた等の名曲を聴いてください。
10月25日(土)	14:00 16:30	第2回清元をい	無料	日本の伝統芸能「清元」の良さを知って頂くために一人でも多くのかたに聞いて頂くたいと思います。
10月26日(日)	12:30 16:30	児童のためのミュージカルパレエ	無料	児童のための「ドラマティックパレエ」および、他小品集。
11月1日(土)	12:00 16:00	芦屋市民民謡大会	無料	全市各地域有志による花笠音頭など、ルナ・ホールの舞台上で発表します。
11月2日(日)	12:30 16:30	秋の邦舞大会	無料	準名取以上の出演で各流のもつ良さを披露するとともに各流の親睦をはかり共演して業をみかく。
11月3日(月)	13:00 16:30	素人演芸会	無料	奇術、民謡、舞踏、ものまね、漫談など、楽しい一日をみなさんご一緒に。
11月5日(水)	11:00 16:00	芦屋市老人クラブ連合会福祉大会	無料	老人会の加入者恒例の福祉大会を開催しますので、会員の多くの参加をお待ちしています。
11月16日(日)	13:00 16:00	合唱祭	無料	合唱協会参加団体、市内各高校、中学校合唱部の日常活動の発展と共に親睦と交流の場でもあります。
10月18日(土)	18:30~20:30	劇団ふおるむ公演	前売当日 大人1,000 高校800 大人1,200 高校1,000	フランスの劇作家イヨネスコの傑作戯曲、喜劇的なドラマが展開する個人教授の愉快で恐いお芝居です。
10月19日(日)	13:00~15:00	授業「レッスン」	無料	
10月25日(土)	10:00 16:00	花の宴	無料	レイ・フラワーと西洋陶芸とのクロスオーバーをねらって、手造りの花の宴を催します。
11月9日(日)	13:30 16:00	第13回アシア・シネサークル8ミリ映画発表会	無料	シネ・ポエム、紀行、旅行、郷土の記録、特撮等会員による8ミリ映画の色々な作品を上映します。
10月17日(金)9:00~ 10月20日(月)17:00		芦屋カメラクラブ展		自分の好みの被写体を、各自のもち味を出そうように写真し、各自の。
10月17日(金)9:00~ 10月20日(月)17:00		アシアフォトクラブ展		創立25周年記念展としてみなさんに楽しく鑑賞していただきます。
10月17日(金)10:00~ 10月19日(日)17:00		真芦木目込人形展		平安時代からの木目込人形。子供の四季ひな人形など。

### 下水処理場の水質試験結果

試験項目	8月4日	8月25日	活性汚泥法
水質	8.5	9.0	良好
水温(°C)	29.0	30.5	
溶解酸素(DO)mg/L	7.3	7.0	5.8~8.6
S(%)	148	84	70以下
BOD(5日)mg/L	186	206	20以下
大腸菌群数(コ/100ml)	51,000	32,000	3,000以下

#### 下水処理場の水質試験結果

試験日：8月4日、8月25日

#### 下水処理場の水質試験結果

試験日：8月4日、8月25日

第4回全国国防運動 10月11日、20日

市制40周年、教委・消防30周年のことし

# 『新芦屋十景』を選定

## あなたのご意見を参考に

市と芦屋観光協会では、昭和二十九年十月に芦屋十景を、また昭和四十年四月には新あしやの名勝を選定し、芦屋の美しさを内外に広く紹介してまいりましたが、新しい市民のかたが増えるに伴って十分ご存知でないかたも少くありません。そこで、市制施行四十周年を迎える本年に、自然(景観)・遺跡・碑・建造物(群)・施設・神社・仏閣等を対象に新しい芦屋の美しさを広く周知するため、国際文化住宅都市芦屋にふさわしい「新芦屋十景」の選定をすることにいたしました。

新芦屋十景は、市民の皆様のご意見を参考に、市制選定委員会にて決定し、市制施行四十周年の記念式典(十一月九日)で発表することにしてあります。あなたもぜひ次の要領でご意見をお寄せください。

- ①官製ハガキに下表の選定候補地の中からあなたの候補地三か所を選び、その番号を書くこと。
- ②あなたの住所、氏名、芦屋在住年数を明記すること。

番号	候補地 (カッコ内は場所)	説明
1	芦屋川畔 (芦屋川と その周辺)	芦屋の生活環境にたいせつな芦屋川は、国道2号線を境に北は桜並木、南は松並と、堤防上の風致も美しい。周辺に、五代目潮見桜、上流の奥池開発につくした猿丸安時の頌徳碑、市民センターやルナホールなどの文化施設、高浜虚子三代句碑などが点在し、また、官公署街などとともに、そのたたずまいは散策に好適。芦屋川の下を走る国鉄東海道線と交差するところは天井川としてめづらしい。
2	芦屋公園 (浜芦屋町 ～松浜町)	さきの芦屋川に沿って国道43号線のすぐ南にひろがる松林の公園。「市木のクロマツの姿が美しく、その数百本の松がつつくる木影はこのうえない芦屋庭球場があり、また、公園の一角には、古い伝説を秘めた「ぬえ塚」の碑も見られる。
3	奥池 (奥池南町)	六甲山の緑をうつす奥池は、海拔500メートルの高所にある。隣接して第二奥池とも呼ぶ奥山貯水池ができ、周辺には青少年野外活動センター、兵庫県ユネスコ会館などがある。すぐ近くを通る芦有道路によって、奥池とこれを包む野鳥や植物の宝庫である自然は、老若男女、文字どおり全市民の大庭園となっている。
4	芦有道路の景観 (奥山から 六甲を縦貫)	自然に恵まれた芦屋の中で、背山の六甲山麓は、芦有道路によってとりわけ市民に身近なものとなった。この道路に沿って展開する溪谷美や大阪湾の遠望などの風景を眺めるだけでわたくしたちはいかに大きな自然の恩恵を受けているかを感じる。歴史の一端を物語るナウマン象化石の出土地も芦有ゲートから近い。
5	高座の滝と ロックガーデン (奥山から 神戸市東部)	高さ10メートルほどの夫婦滝。小さいが滝は美しく、周囲はこんもりと樹木におおわれて、静寂の中に滝の水音が響く。滝の近くにアルピニスト藤木九三氏の力をたたえたレリーフがあるが、ここは、芦屋ロックガーデン登山口。風景は一変して白々としたロックガーデンの奇勝が展開する。神戸市へ連なるこのロックガーデンは、その名のとおりにいくつかの岩場があり登山者に親しまれている。
6	城山 (城山)	通称、城山として親しまれている。ロックガーデンの東側にあたり、標高260メートル、鷹尾山とって中世の戦国時代には、阪神間の代表的な古戦場であった。山麓には、6～7世紀の古墳が点在し、芦屋のあけぼのの特色を示す。この山は国有林となっているが、市の整備しているハイキングコースの一つが通じており遠望も楽しめる。
7	会下山遺跡 (三条町、山手中 学校北側一帯)	城山のすぐ西南に位置し、標高200メートル、約1,800年前の弥生文化期の高地性集落跡。ここからは、古代人の住いの跡や、多くの貴重な土器、石器、鉄器などが出土し、県史跡に指定されている。復元住居や解説板もたつて、自然とも親しみながら、歴史教材園の場にもなっている。
8	四季の霊園 (朝日ヶ丘町)	山の中腹に15万平方メートル余のひろがりをもつ広大な公園墓地。桜をはじめとする3,000本に近い樹木と四季の花々は、ここに眠る芦屋の先人たちの霊を慰め、訪れる市民の目をなごませる。また、展望台からは存分に眺望が楽しめる。
9	打出の史跡 (旧打出地区 一帯)	旧打出村の自然景観を伝える阿保親王塚、金津山古墳をはじめ、打出陣屋の史跡、楠公戦跡碑、徳上人碑、神宮寺の十一面観音、由緒ある社寺などがある。さらに、旧西国街道のおもかげを伝える道標や石仏などとともに、打出地区の史跡には、芦屋の歴史の古さ、先人の活躍した生活の息吹きといったものが感じられる。
10	芦屋神社 (東芦屋町)	「市花」のコバノミツバツツジが多い境内には、黒松、赤松、かしなどの木々が多く、これらは、「緑ゆたかな美しいまちづくり条例」によって指定された唯一の「樹林」である。また、7世紀の横穴石室をはじめ、宝塔、歌碑など、芦屋の生活文化史を彩るものが多い。
11	重要文化財 旧山邑家住宅 (山手町)	アメリカの建築家フランク・ロイド・ライト設計の大正時代の建造物。現在は研修館として、株式会社淀川製鋼所が所有している。したがって、自由に見学できないが、芦屋に存在する建造物としては唯一の国指定重要文化財(昭和49年3月指定)である。
12	三条山手道 の坂 (三条山芦屋 ・山手町一帯)	坂道でつながるひっそりとした町なみには、古風な門構え、板べい、白壁の倉など、旧村時代からのおもかげをよく伝えている。市域の三分の二が山地という地形の特色がよくうかがえる一画。山芦屋町には、この一帯の雰囲気にかきかわる白亜の建物滴翠美術館がある。
13	六麓荘の たたずまい (六麓荘町)	昭和の初期にひらけた近代的なまち。ゆったりとした道路網、住宅……、緑の中にすっぽりと埋まったような町なみである。春には桜トンネルが現出する。
14	甲南地区の町な み(岩園町南部)	起伏の多い地帯を造成してできた団地。それだけに区画は整然とし、低層中心の住宅群は、あたかも大規模な住宅展示場を見るかのようである。
15	芦屋浜シーサイ ドタウン(高浜町、 若葉町ほか4町)	まったくの人工の新市域は、ほぼ6年の歳月をかけて完成した。まちづくりは、いままも進行中だが、52棟の高層住宅ではすでに生活が始まっている。いまは、その高層住宅群の独特な幾何学的な美しさを見ることが出来る。

### やさしさを隣人に……

#### 赤い羽根共同募金

今年も十月一日から、「赤い羽根」共同募金運動が始まります。各町の募金協力委員さんが皆さんのお宅へうかがいますので、ご協力をお願いいたします。また、この戸別募金のほか、法人・学校・職域募金などにも、ご協力ください。

### 作業にはげんでいきます。

#### 芦屋市精神薄弱者育成会

「手をつなぐ親の会」では施設の自主運営資金づくりのためのバザーを計画しました。昨年にもまして皆さんの暖かいお心ご援助により、今年は盛大なバザーが出来ます。品物のご寄贈をお願いします。

【品物のご寄贈】ご家庭にねわっている贈答品、日用雑貨、食糧品、手芸品等、いずれも未使用のものがありましたら、十月十五日(水)～十六日(木)に、福祉事務所市民センター別館の福祉会館15号室、あるいは芦屋つつじ共同作業所(翠ヶ丘町二丁目22番1400)までお寄せください。

### ご寄付ありがとうございました

次の皆さんからご寄付いただきました。お志しを生かし、有効に活用させていただきます。(順不同、敬称略)

▽交通事故で死亡された長男広沢俊一氏の供養にと六十万円、藤原静子夫人の満中陰志供養にと五十万円、西村豊治▽手作りバザー収益金の一部を二万円、アートルーム中村、中村紀子▽同一万円、いかりスパーマーケット夙川店▽お年寄りのために三万円、仲野輝子▽老人福祉のために七万円、友和会岡田久男▽障害者の

### 善意銀行

八月十五日から九月十二日までの取扱い分。敬称略。

預託(金銭口座)▽社会福祉のために一万円、松ノ内町子ども会▽同二千元、市民K▽老人福祉のために七千元、山田光三▽同二万円、中華料理「花蓮」

払い出し(金銭口座)▽老人福祉月間慰問金品、六十八万九千円、ねたきり、ひとり暮らし、施設入所老人等へ▽老人福祉会館落語会、六千四百円。【技術口座】▽落語老人福祉会館へ▽理髪・あんま奉仕、老人憩の家(六か所)

市社会福祉協議会へのご寄付▽一万円、向井章雄

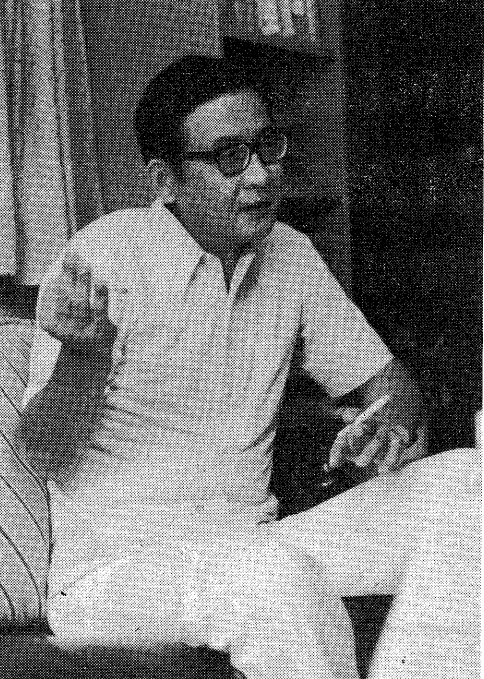

## あしや

### 佐野真章 (会社員)

「芦屋市の誕生が昭和15年やそのころです。戦争の最中はけいし時期をすごして、すつとここに住んでいますが、芦屋のようすもいろいろ変わりましたね。家の周りで生活時間というのかわずかです。南に運送屋があらまして、そのころの運送は馬でひいていたんです。夕方、馬が帰ってくる。道に落とす。馬がくまら平あたりはかつて、ほらとちり取りを持って、近所の子どもで来て、みんなあつてついで歩いてました。馬の……」

「小学校くらいまでの遊びは、戦争につながる遊びが多かったです。遊び道具も、もちろん学校の運動員もありませんでした。駆逐水雷艦という戦争ごっこで、肉弾遊戯、七玉遊び、女の子はベツタン、七玉遊び、女の子はあつ玉、あやとごっこといったところですね。」

「学校の帰りにモイタリのあるところか、スモモのある家に寄るんです。そういふものがある所をよく知っている子がカキ大将になるんです。今の子どもたちにはない世界です。何か秀でていると、他の子がその下について、カキ大将を中心としたひとつの集

### 家族そろって楽しい読書

【図書館】

- 開館時間…月～土曜日は午前9時30分～午後5時、第1・3日曜日は午前9時30分～午後4時30分(第2・4・5日曜日、祝日、20日、12月28日～1月4日は休館)
- 貸出し…1人4冊以内(雑誌は2冊以内)市内在住・在勤・在学の証明となるものをお持ちください。期間は2週間以内。

分室、こども文庫、自動車文庫、市民センター図書室もご利用を……

### 読書週間

10・27～11・9

芦屋とともて 40年

# 10月の検診だより

健康センター 精道町7-6 ☎31-2121  
保健所 公光町5-5 ☎32-0707

▶10月5日~11月7日◀

内容	日程	受付時間	場所	対象	備考
3か月児健康診査 (股関節脱臼検診併設)	30	13:30~14:30	保健所	月末までに3か月になる乳児	母子健康手帳持参 (婦人の健康診査併設)
1歳6か月児健康診査	11/7	13:00~14:00	健康センター	54年4月生まれ	母子健康手帳持参
3歳児心の検診	7、21、28、 11/4	9:00~10:00 13:00~14:30	保健所	3歳0か月児	母子健康手帳持参
3歳児健康診査	23	13:30~14:30	保健所	3歳1か月児	母子健康手帳持参 (婦人の健康診査併設)
乳幼児健康相談	11/6	9:00~10:30	保健所	0歳~6歳児	母子健康手帳持参 (歯の相談含む)
乳幼児精神衛生相談 (予約制)	11/4	13:00~14:00	保健所	0歳~12歳児	母子健康手帳持参
ツベルクリン 反応検査	25	10:00~11:30	健康センター	3か月~4歳未満児	母子健康手帳持参
ツベルクリン反応 判定・BCG接種	27	13:30~15:00	健康センター	BCG接種は、ツ反判定が 陰性のかた	母子健康手帳持参
育児教室	22	13:30~15:30	保健所	離乳期の乳児をもつかた (教材費100円)	母子健康手帳持参 保健・離乳食指導
妊婦健康相談	8、22、29、 11/5	9:00~10:30	保健所	妊婦	母子健康手帳持参
新婚学級 母親学級	8、15、22	13:00~16:00	健康センター	新婚・妊娠婦のかた	母子健康手帳持参 テキスト代250円
家族計画相談	23、11/6	9:00~10:30 13:30~14:30	保健所	希望者	優生保護・受胎調 節の相談
結核検診	11、18、25 11/1	9:00~11:30	健康センター	16歳以上のかた	胸部レントゲン
循環器検診	11、18、11/1	9:00~11:30	健康センター	40歳~64歳	血圧測定、尿検査
胃の検診(予約制)	7、8、9、12、16、22、 23、29、30、11/4	9:00~11:30	健康センター	35歳以上、血族にがん患者 がある場合は30歳以上	胃部レントゲン 800円
婦人の健康診査	13、14、15、21、 23、28	9:30~10:30	健康センター	18歳以上49歳までの婦人	身体計測、血圧測定、 貧血・尿検査
乳がん検診	随時	医療機関 (診療時間内)	検診受託 医療機関	30歳以上の婦人	300円
子宮がん検診 (予約制)	15	医療機関、診 療時の午前中	検診受託 医療機関	30歳以上の婦人	900円
一般健康相談	22、29、11/5	9:00~10:30	保健所	希望者	診察、血圧測定、 各種検査、X線撮 影、心電図等
健康相談	7、11、18、 11/1、11/4	10:00~11:30	健康センター	希望者	血圧測定、尿検査
精神衛生相談 (予約制)	11/5	13:30~14:30	保健所	希望者	専門医によるノイ ローゼ等の相談
歯の衛生相談	22	13:30~14:30	保健所	乳幼児、妊娠婦および一 般のかた	検診と相談(歯プ ランとコップ持参)
整形相談(予約制)	11/6	13:30~14:30	保健所	希望者	股関節異常等検診
検便・水質検査	17、20、24、27、 31、11/7	9:00~12:00	保健所	希望者	特殊項目水質検査 は原則として毎週 月、金曜日のみ
献血	奇数月の 第3金曜日	10:00~15:00	健康センター	16歳以上64歳まで	

## 一絃琴と加藤盛男氏



一口に琴といつても種類は多い。今回取材した一絃琴は、その名の通り、一本の糸が張られているだけである。長さ1メートル、幅は頭で11センチメートル、尾で8センチメートル程度で、1枚の板に糸が張ってある。材質は古くは杉であったが、明治少し前からは桐を用いるようになった。糸がなければ、はしめてのうには何にも使えない。わがわがのうには何にも使えない。骨とう屋でも壁かけとして売っていたりもあつた。

別名を須磨琴とも呼ばれている。この名は、平安朝のころ、本にもゆかりの深い阿保親王を父にもち、在原業平の兄にあたる歌人の在原行平が、わけあって須磨へ流罪の身となり、わびしいのつれづれに須磨の浦を散歩しているとき、渚に打ち寄せられた飯船の板切れを見つめ、草庵に持ち帰って冠の冠ひもを解いて、その板に張り、一絃の琴を作ったという伝説からこう呼ばれている。しかし、いつごろできたものかは定かではない。

一絃琴がもつともさかんだつたのは幕末から明治にかけての時代で、河内にある金剛輪寺の覚阿闍梨(カフホフアジャリ)という僧侶の力によるものが非常に大きいといわれている。彼は今から160年ほど前に須磨寺へ一絃琴を寄贈しており、寺では今もなお大切に保存されている。

現代では琴の奏者といえは女性が多数を占めているが、当時一絃琴は侍や徳田などの男性が自分の作った歌を口ずかしながらひいていた。加藤さんも3年間、毎週土曜日に先生について習われたが、全国で一絃琴のひける男性は少ないといふ。

そもそも、加藤さんと一絃琴との出会いは、15年前、神戸史学会の席で一絃琴のことが話題になったもの誰一人として知識がなく、そのために幹事役の加藤さんが研究を始めたことにある。研究を重ねていくうちに、一絃琴の多くを作曲している眞鍋豊平氏の生家が加藤さんの本籍地(すくなく)であることがわかり、いつそ研究に熱が入るようになったことおしやる。



## 健康なときに献血を

どこかで輸血を必要とするような手術や治療が行なわれている。貴い人々の生命を助けられるのは健康なあなたです。献血へ、みなさんのご協力をお待ちしています。

10月22日(水) 13時30分~16時  
会場：南宮町打出温泉西側  
年齢：16歳~64歳

## 小児マヒ(ポリオ)ワクチン

対象：▽はじめて服用し55年2月1日~7月31日生まれ▽2回目服用し54年8月1日~55年1月31日生まれ

●日程と会場  
11月4日(火) 岩園幼稚園  
11月11日(火) 山手幼稚園

## 難病に治療費等の助成

難病でお困りのかたに、治療費などを助成する制度があります。

●国・県では治療費の一部を助成しています。  
●市では難病(橋本病など6疾病の通院者)と肝硬変など11疾病で入院中)のかたに、療養費の補助をしています。  
詳しくは、芦屋保健所(☎2707)または、市健康センター(☎2121内線35)まで。

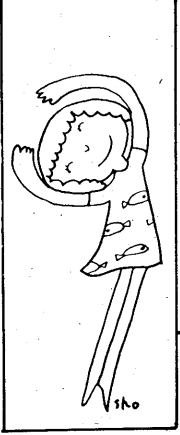

### 狂犬病予防注射日程表

10月	10:00~11:30	13:30~15:00
15日(水)	三条南町井田宅前	ローズハイソ南側
16日(木)	打出保育所東側	芦屋女子学園前
17日(金)	三条八幡神社西	岩園派出所北
20日(月)	精道小学校東側	打出天神前
21日(火)	山芦屋町中山邸西	川西公園
22日(水)	芦屋天神東公園	岩園保育所横
23日(木)	打出浜公園	竹園集会所東
24日(金)	松ノ内公園	大東公園
27日(月)	宮塚公園	山手幼稚園前
28日(火)	奥池ハイランドバス停(10:00~10:40) 奥池バス停(10:50~11:30) 芦屋病院西口バス停(13:30~15:00)	
29日(水)	阿保親王塚南側	松浜町 元浜芦屋駐在所あと

10月は、市・県民税第3期の納期です。忘れずに、期限内に納めましょう。

## 健康メモ

### 動脈硬化と食事(II)

最近、食事を工夫することによって、動脈硬化をおくらせ、心筋梗塞や脳卒中を予防できることがわかってきました。より健康で長生きするために、次のことを実行してください。

- ① 塩分を減らしましょう。佃煮などが好物のかたは、特に気をつけてください。1日に食べる量も、1週間に食べる回数もともに半分にしてください。
- ② 砂糖を減らしましょう。甘い誘惑にまげず、料理に使う砂糖も控えめに。菓子、ケーキ、缶ジュースなどは、いづれかを1日1回とときめ、冷蔵庫や食卓に多くを置かないようにします。
- ③ 植物油と酢はふんだんに。植物油や酢をふんだんに使います。塩分や砂糖が少なくてもおいしくいただけます。
- ④ 魚、肉、とうふ、牛乳、そしてたくさん野菜と海藻類、毎日いろいろな組み合わせる。毎日が長生きの秘けつです。

## 芦屋保健所の新築移転

兵庫県芦屋保健所は、現在地から約100メートル東の国道2号線に新築工事が進められていまして、このほど完成し、10月13日に移転することになりました。10月13日転当日とその前後の期間は、迷惑をおかけすると思いますが、ご了承ください。なお、健康診査の日程の一部を変更していますので、検診だよりをごらんください。

新しい住所は、公光町1番23号(☎2707)です。

## 犬の登録と狂犬病予防注射

右表の日程で、犬の登録と狂犬病の予防注射を行ないますのでお受けください。当日、都合で受けられないかたは、近くの獣医科病院で受け付けてください。小雨の場合も行ないます。

料金は、畜犬登録手数料2000円、狂犬病予防注射料13000円です。

## わたしと健康

〔標語・文章〕 文章400字以内  
例・わたしの健康法、わが家の健康食、わたしとスポーツ

〔しめきり〕  
11月10日(月)

〔応募先〕  
健康センター 精道町7-6  
体育館・青少年センター  
川西町15-3  
芦屋保健所 公光町1-23

健康は幸せのみならず、みなさんは健康を保つために、日ごろどんなふうや努力をしておられますか？あなたや家族の健康づくりについて、標語や文章を作り、応募してください。

各最優秀作、入選作に賞状と賞品を贈呈  
応募作品に、住所、氏名、年齢、電話番号を記入のこと

### 日直医師

10月10日(金)	瓜谷医院<内科> 月若町5-13 (阪急芦屋川駅南へ100メートル)
12日(日)	野村医院<内科> 伊勢町7-25 (阪急バス伊勢町バス停前)
19日(日)	伊藤病院<外科> 大原町11-5 (大原町コープあしや北隣)
26日(日)	福岡医院<外科> 津知町3-12 (阪国バス森市場バス停東20メートル)
11月2日(日)	幸原医院<内・小児科> 南宮町7-1 (阪神打出駅南へ150メートル)
3日(月)	村田医院<外・皮フ科> 大東町10-8 (大東町芦屋浜センター東すぐ)

(午前9時から午後5時まで待機します)

会と催し

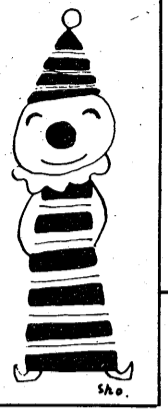

ルナ・ホール(予定)

大ホール 11日(土) 18時 30分: 鬼太鼓座公演(前売1800円、当日2000円) 12日(日) 14時30分: さかみさちこ門下生ピアノ発表会(無料) 13日(月) 14時: 東邦ファミリーサークル(600円) 16日(木) 18時30分: 室内楽の楽しみ(前売2000円、当日1000円、高校生以下1500円) 17日(金) 18時30分: 愉快な楽隊がやってきた(前売1000円、当日1200円) 18日(土) 18時30分: 郷土芸能の夕べ(整理券) 19日(日) 10時30分: 邦楽演奏会(無料) 24日(金) 18時30分: 名曲フレッシュコンサート(前売1200円、当日1500円) 25日(土) 14時: 清元を聞く(無料) 26日(日) 12時30分: 北山千鶴子ダンスカンパニー内字平追悼ショー(2000円) 29日(水) 19時: ムーゼンフロイントクラヴィアアーペント(1000円) 11月1日(土) 12時: 市民民踊大会(無料) 2日(日) 12時30分: 秋の邦舞大会(無料) 3日(月) 13時: 素人演芸会(無料) (小ホール) 18日(土) 18時30分: 19日(日) 13時: 劇団ふおるの公演「授業レッスン」(前売1000円、当日1200円) 24日(金) 13時、25日(土) 26日(日) 9時: 花の宴(無料)

鬼太鼓座公演

日時: 10月11日(土) 18時30分 会場: ルナ・ホール 入場料: 前売1800円、当日2000円 前売券発売所: 市民センター内 売店、大阪阪急・阪神交通社 プレイガイド・神戸さんちかプレイガイド 問合せ: 市民センター(☎4995)

あしや村いも掘りハイキング

日時: 10月19日(日) 対象: 小学校3年生、中学校3年生 募集人員: 40名 費用: 小学生200円、中学生400円 申込み: 10月13日までに往復ハカキに住所、氏名、学校名、学年、電話番号、性別を記入し、川西町15-3青少年センターへ(☎20358)

勤労青年グループ「雑草の会」会員募集

活動日: 毎週土曜日19時~21時 会場: 体育館・青少年センター 対象: 市内在住、在勤の勤労青年 内容: スポーツを通じての交流 会費: 月額300円 問合せ: 体育館・青少年センター(☎20358)

県民健康マラソン大会

日時: 11月16日(日) 9時 会場: 武庫川河川敷西宮側トリアランニングコース(集合場所は、西宮小松小学校) 対象: 幼児から高齢者まで 種目: 1500m 家族のペアによるファミリーマラソン 3000mと5000m 中学生以上の男女(ただし中学生は3000mのみ) 5000m 歩け歩きの部 参加費: 1人200円 申込み・問合せ: 10月23日(木)までに、所定の申込書による

黒沼ユリ子バイオリンリサイタル

日時: 11月22日(土) 18時30分 会場: ルナ・ホール 入場料: 前売1800円、当日2000円 問合せ: 市民センター(☎4995)

アジャ・ミルコンサート

日時: 10月24日(金) 18時30分 会場: 市民センター音楽室 内容: ギター独奏 費用: 1500円(3か月分含費として) 申込み: 当日会場へ

燃えるゴミの収集

「ゴミはルールを守ってきれいにステーションへ」 台所ゴミ、紙くずはポリ袋かポリバケツに入れ、午前8時30分までに決められたステーションへ。(月・水・金曜日) 収集地区 国鉄線以北の各町と 前田町・清水町(火・木・土曜日) 収集地区 前田町・清水町・シーサイドタウンを除く国鉄線以南の各町

青少年主張大会・花いっぱい活動写真展

日時: 11月24日(月) 9時 30分 青少年主張大会 11月21日、29日 学校園花いっぱい活動写真展 会場: 市民センター 問合せ: 経済課消費生活係(☎2121内線325)

家庭用品修理会

日時: 10月14日(火) 10時~14時 会場: 竹園集会所 修理品目: 洋傘・靴の修理、刃物の研磨、鍋・やかんの錆掛など その他: 電気器具の無料相談と修理(関西電力) 問合せ: 経済課消費生活係(☎2121内線325)

菊花展覧会

期間: 10月20日(月)~11月15日(土) 会場: 芦屋公園 展示品: 大菊、盆栽、懸崖菊など 問合せ: 経済課農林係(☎2121内線325)

老人スポーツ大会

日時: 11月3日(月) 9時30分 雨天の時は16日(日)に延期 会場: 宮川小学校校庭 申込み: 老人クラブ会員は、各地域クラブ会長へ。その他は福祉事務所福祉係へ 問合せ: 福祉事務所福祉係(☎2121内線325)

燃えないゴミの収集

カン・ビン・陶器のわれ物(三輪車やテレビより大きい物は大型ゴミ)等は、午後0時30分までにステーションへ。灰は湿らせておく。(火曜日) 収集地区: 阪急線と国鉄線との間の各町と奥池町・奥池南町・前田町・清水町(水曜日) 収集地区: 国鉄線と国道43号線の間の各町(前田町・清水町を除く) 木曜日の収集地区: 阪急線以北の各町(奥池町・奥池南町を除く) 金曜日の収集地区: 芦屋浜住宅団地を除く国道43号線以南の各町

心身障害者見守り大会

日時: 10月19日(日) 10時 雨天の時は中止 会場: 潮見小学校校庭 申込み・問合せ: 福祉事務所福祉係(☎2121内線332)

健康講演会

日時: 10月19日(日) 15時~16時 会場: 老人福祉会館 テーマ: 私の健康法 講師: 全国健康マラソン会会長 小谷静雄氏

結婚祝い会

対象: 今年結婚式を迎えられたご夫婦(昭和6年に婚姻届を出された方) 日時: 11月26日(水) 10時~12時 場所: 市民センター40室 申込み: 10月25日(土)までに福祉事務所福祉係へ(☎2121内線332)へ。該当する方から本籍が本市にない方は、本籍地から戸籍抄本をとり寄せてください。

金婚夫婦祝い会

日時: 11月26日(水) 10時~12時 場所: 市民センター40室 申込み: 10月25日(土)までに福祉事務所福祉係へ(☎2121内線332)へ。該当する方から本籍が本市にない方は、本籍地から戸籍抄本をとり寄せてください。

大型ゴミの収集

おむね、4か月に1回の周期で各町ごとに順次実施されています。午前8時30分までに、決められたステーションへ出しませう。(10月の収集予定) 8日(水) 打出春日 9日(木) 宮川、六麓荘 15日(水) 精道 16日(木) 山手 22日(水) 岩園 23日(木) 山手 29日(水) 西山 30日(木) 若葉、高浜 11月収集予定 5日(水) 打出小穂、宮塚

心身障害者見守り大会

日時: 10月17日(金) 13時30分 会場: 福祉会館15号室 申込み・問合せ: 社会福祉協議会(☎7530)

高年齢者無料職業紹介

日時: 10月17日(金) 13時30分 会場: 福祉会館15号室 申込み・問合せ: 社会福祉協議会(☎7530)

「芦屋と近代文学」を発売中

教育研究所編集による「芦屋と近代文学」を発売中です。残部は少なくなっていますが、ご希望の方は、

防火管理者資格取得講習会

日時: 10月16日(木)~17日(金) 9時~17時 会場: 芦屋市消防本部 受講料: 3000円(テキスト代含む) 申込み: 10月14日(火)までに、写真2枚(縦4cm、横3cm)を添えて直接消防本部へ 問合せ: 消防本部予防課(☎2345)

防火管理者資格取得講習会

かたは同研究所(☎2121内線506)までお越しください。定価は1000円です。

地方税法施行30周年記念「懸賞論文」募集

内容: 地方税に関するもの 募集期間: 10月31日(金)まで 応募方法: 官製ハガキまたは、20円切手をはって、芦屋郵便局(平田北町4-13)か最寄りの郵便局へ 問合せ: 芦屋市消防本部(☎2345)

「芦屋浜住宅団地」宅地分譲は延期に

9月号広報でお知らせしました「芦屋浜住宅団地」の宅地分譲募集は、募集時期を10月下旬ごろまで延期します。今後の募集日程等は、兵庫県住宅供給公社から日刊紙を通じて発表します。 問合せ: 県住宅供給公社芦屋浜現地案内事務所(☎5210)

簡易保険はがき絵コンクール作品募集

応募資格: 幼児、小学生 募集期間: 10月23日(木)まで 応募方法: 官製ハガキまたは、20円切手をはって、芦屋郵便局(平田北町4-13)か最寄りの郵便局へ 問合せ: 簡易保険のセールスマンまたは、近くの郵便局へ

祝電はお早めに

秋は結婚シーズン。週末や大安日はお祝い電報のラッシュとなり、115番はたいへん混みあいます。迷惑をおかけします。祝電は、10日前から受付けており、配達日より3日以内に打ちますと、料金150円割引になりますので、お早めにお申込みください。

郵便貯金月間

10月は「郵便貯金月間」です。郵便貯金は各方面に融資され、住

郵便局からのお願い

郵便物の配達を確実にするため、次のことにご協力をお願いします。住所は最後までハッキリと。郵便物の大きさを明記してください。転居の際は必ず転居届を出し、郵便番号は必ず記入してください。

税に関するテレビラジオ番組放送

期間: 10月4日~56年3月28日の毎週土曜日6時45

第3回 郷土芸能の夕べ 10月18日(土) 18時30分開演 入場整理券は市民センター、市内各集会所にあります。

芦屋市民文化祭 ルナ・ホールの催し 11/1(土) 12:00~16:00 無料

素人演芸会 11月3日(月) 13:00~16:30 無料 奇術、民謡、舞踊、ものまねなど。出演希望のかたは、2、3面の市民文化祭特集をごらんください。



播州歌舞伎 (仮名手本忠臣蔵ほか) 10月18日(土) 18時30分開演

芦屋市民民踊大会 11/1(土) 12:00~16:00 無料

素人演芸会 11月3日(月) 13:00~16:30 無料