▷ 芦屋市民憲章 ◁

わたくしたち芦屋市民は

●文化の高い教養豊かなまちをきずきましょう。
●自然の風物を愛し、まちを緑と花でつつみましょう。
●青少年の夢と希望をすこやかに育てましょう。
●健康で明るく幸福なまちをつくりましょう。
●災害や公害のない清潔で安全なまちにしましょう。

広報あしや

昭和55年 11月5日 第420号

発行所 芦屋市精道町7－6 芦屋市役所 発行人 芦屋市長 編集 公聴広報課
毎月1回5日発行 全世帯配布 昭和29年1月25日第3種郵便物認可 (定価2円)

芦屋市の人口と面積

—55年10月1日推計人口—

人口総数	81,875	世帯数	25,873
男	39,169		
女	42,706	面積	17.31km²

市役所の電話 31局2121番

市制40周年，教委・消防30周年を迎えて

西浜公園

市長 松永精一郎

芦屋市が市制を施行してから四十周年を迎えました。また、本年は教育委員会ならびに消防本部も発足三十周年の意義深い年にあたり、この喜びを市民の皆さまとともに分かち合いたいと存じます。

本市は、背山臨海の美しい地形と温和な気候がつくり出す優れた自然環境のもとに、まれにみる住宅都市として発展してまいりました。これもひとえに郷土を愛する先人たちの熱意と努力のおかげであり、加えて市民の皆さまの温いご協力の賜であると深く感謝し、厚くお礼を申しあげます。

四十年間の歴史のうちには、戦争によって余儀なくされた試練と耐乏の生活、戦災復興への苦闘の歳月、国際文化住宅都市建設法の公布、オイルショックによる財政危機など数々の出来事がありました。

私は、昭和五十年に市政をおあずかりして以来、一貫して健康で豊かな市民生活の向上と都市機能の充実を図るための諸施策や施設の整備を行なってまいりました。本年度は四十六年に策定された総合計画に基づく実施計画の見直しを行ない、八十年代に即応した市政の推進を図っております。

地方の時代といわれる今日、はぐくまれた本市の伝統を生かし、今後とも人間尊重の精神を基盤とし、市民生活優先の基本理念のうえにたって市政を推進し、名実ともに国際文化住宅都市として着実に発展させていく所存です。記念すべき年にあたり、市民の皆さまの一層のご協力とご支援をお願い申しあげます。

市議会議長 下川 満

市制四十周年を迎えるにあたり、市議会を代表して市民の皆さまとともにお喜び申しあげます。

本市は、昭和十五年十一月十日に精道村から一挙に市政を施行して四十年になります。また、教育委員会および消防本部(署)を設置して三十年を迎えることになりました。

顧りみますれば、当時は人口約四万二千人で産業的には農・漁村の集落であり、高級住宅地の街でありましたが、現在は人口も八万一千人と倍になり、昭和二十六年三月に住民投票により国際文化住宅都市となって、これにより将来への都市の性格が明確にされたのであります。その後区画整理事業、海浜埋立事業および山地開発など都市整備がなされ、阪神間における最も優れた住宅都市として発展してまいりました。その間には行財政事情の幾多の困難な時代もありましたが、歴代市長ならびに行政機関の先輩をはじめ、市民の皆さまの理解あるご協力により試練を乗り越えられたたまものとして、深く敬意を表し感謝申しあげるしだいであります。

この機会に私ども市議会議員といたしまして、先輩の皆さまのつちかわれた芦屋の街を未来に引き継ぐため、行政機関ともども最善の努力をいたす所存であります。市民の皆さまの一層のご健康とご多幸を祈念しごあいさつといたします。

浜住宅団地内に近隣公園開設

かねて、兵庫県住宅供給公社の手で芦屋浜住宅団地内に工事が進められていました近隣公園は、本年三月に完成し、本市に移管されました。市ではその後樹木の養生を図っていましたが、このほど開園しましたのでご利用ください。公園の名称や内容はつぎのとおりですが、いずれの公園もまだ芝生が十分についていませんので、芝生広場は当分の間使用できないことになっています。

東浜公園

この公園は、浜風町六番地にあって総面積は二万平方メートルとなっており、野外ステージや芝生広場を中心とした公園で、演奏会などいろいろな行事が開催できる多目的型の公園です。

植栽面積は千四百平方メートルあり、ケヤキなどの高木が二十三種九百三十九本、中木が十一種八十六本、低木が二十三種八千六百四十二株植えられています。また、テニスコートも二面設置されており、園内通路には東屋が一基、ベンチが十八基、テーブルが四基設備されていますので市民の皆さんの憩いの場としてご利用いただけます。なお、公園の入口周辺は工事中のため仮設道路からでないと入れませんので、車での利用はできません。

西浜公園

この公園は、潮見町二番地にあって、総面積は一万五千平方メートルとなっており、東浜公園にくらべるとやや小ぶりですが、池や滝のある純日本庭園風の公園で文字どおり閑静な要素が多く、散策や遊園に適した公園です。

こちらの植栽面積は二千七百平方メートルあり、シイノキなどの高木が十七種七百九十八本、中木が十五種千百五本、低木が二十三種一万五千九百三十七株植えられています。ポンプによってくみ上げられた水が滝を落下し、九十メートルの流れをつくり池にそそいでいます。池のほとりには総ひのきづくりの東屋が水面にせり出しており、池をながめながら休憩できるようになっています。また、園内通路にはパーゴラ一基、ベンチ十五基、テーブル四基が設置してあります。この公園にも二面のテニスコートが設置してありますので、お気軽に利用していただけます。東浜公園と同様に周囲は工事中ですから、車での来園はできませんのでご注意ください。

テニスコートの使用については、いずれも次のとおりです。

◎使用料金…二時間単位、一面六百円。
◎使用時間…午前九時から午後五時まで。
◎受付日…使用日の一か月前から
◎申込受付・問合せ…体育館・青少年センター(川西町十五—三、☎㉛8228)へ。

芦屋中央公園野球場開設

市では、来年三月末完成を目標に芦屋中央公園の整備を進めていますが、このほど野球場が完成し、一般に開放しました。使用できる日は日曜および祭日に限りますが、現在野球場周辺の植栽工事を行なっていますので、指定区域外には立ち入らないようご注意ください。

◎使用料金…一回二時間単位、二千円。
◎使用時間…午前九時から午後五時まで。
◎申込受付・問合せ…体育館・青少年センター(川西町十五—三、☎㉛8228)へ。

芦屋市40年の歩み

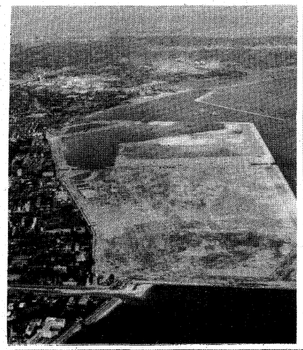

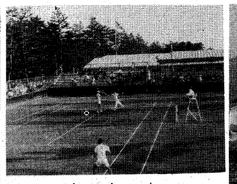

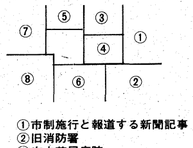

①市制施行と報道する新聞記事
②旧消防署
③市立芦屋病院
④今はなき海水浴場
⑤完成したばかりの芦屋庭球場
⑥モンテベロ市と姉妹都市提携
⑦芦屋浜の埋立工事
⑧手前から潮見中・幼・小学校

15年11月　市制施行、当時の人口41925人、戸数8147戸
20年8月　第1回芦屋市美術展覧会開催
20年8月　本年4回目の戦災、被害大
23年6月　市営芦屋海水浴場開設
7月　第1回芦屋市民体育祭開催
11月　第1回市民体育祭開催
24年5月　市立図書館開館
8月　広報「あしや」創刊号発刊
25年10月　市消防本部（署）設置
12月　市教育委員会発足
26年3月　「芦屋国際文化住宅都市建設法」公布
27年6月　市立芦屋病院第1期工事竣工
10月　市立打出保育所開所
29年3月　第1回芦屋市文化祭開催
29年4月　市立公民館開館
31年9月　芦屋庭球場完成
35年8月　新市庁舎落成
36年5月　米国モンテベロ市と姉妹都市提携
37年3月　安全都市宣言
4月　市立芦屋高校開校
38年4月　市立上宮川開館開設
39年5月　市民憲章制定
〃　市立青少年センター開設
41年7月　市民プール開設
42年4月　体不自由児者のみどり学級開設
43年4月　市民文化賞制定
〃　交通災害共済制度実施
44年11月　青少年野外活動センター開設
45年4月　海浜埋立工事着手
〃　ルナ・ホール開場
10月　芦屋市同和対策審議会答申
47年4月　市立朝日ケ丘小学校開校
7月　市立体育館・青少年センター開館
48年8月　市立精道保育所開所
49年7月　下水処理場開所
50年4月　芦屋浜地造成完了
4月　市立西山幼稚園開園
12月　消防署東山出張所開設
51年4月　市立伊勢幼稚園開園
10月　市民センター別館開館
52年7月　環境処理センター完成
53年4月　市立三条小学校開校
9月　三条コミュニティ・スクール発足
54年3月　芦屋浜住宅団地入居開始
10月　市立岩園保育所開所
55年10月　市立潮見幼稚園開園、市立潮見小・中学校開校
5月　消防高浜分署開設
10月　市立緑保育所開所
11月　朝日ケ丘コミュニティ・スクール発足
（仮称）芦屋市保健センター建設着工

芦屋市民文化賞

田中良太郎、吉田一夫の両氏と芦屋国際ローンテニスクラブに

昭和四十二年に制定された「芦屋市民文化賞」は本年で第十四回を迎えました。

今年度は、さる十一月三日の文化の日、市民センター別館におきまして、田中良太郎さん、吉田一夫さんの両氏と、芦屋国際ローンテニスクラブに対し、賞を贈呈しました。

この芦屋市民文化賞は、学術・科学・教育等の研究実践や、芸術・芸能・体育等の活動をとおして市民文化の向上や地域社会の発展に貢献された個人や団体に対して、賞を贈り功績をたたえるものです。

受賞者の横顔

田中良太郎さん（大阪市立大学名誉教授、大阪府三島郡島本町在住、七十三歳）、建築衛生学を専攻された豊富な学術経験をもとに、芦屋市高度地区審議会委員（昭和四十三年七月～四十四年一月）、緑ゆたかな美しいまちづくり審議会会長（昭和四十八年六月～四十九年三月）、芦屋市都市計画審議会委員（昭和四十四年十月から現在に至る）など、本市の都市計画関連審議会の委員として、市の都市計画に多大の貢献をされました。

田中良太郎さん

特に、高度地区審議会委員としては、高度地区の指定に取り組み、当時のマンションの無秩序な建設を防止し、日照と良好な居住環境の維持に努められました。また、「緑ゆたかな美しいまちづくり条例」の制定は、本市の目ざしている〝全市公園化〟構想の推進に寄与するなど、芦屋国際文化住宅都市の正しい位置づけを行なわれました。

吉田一夫さん（芦屋市美術協会代表、市内大東町在住、六十九歳）、昭和十六年から四十八年まで三十二年間にわたり、芦屋市立小・中学校の教諭として、学校教育に貢献されるとともに、この間、社会教育分野においても、広く子どもの絵画の創造性を高めることを提唱され、昭和二十五年には「芦屋市児童創作美術展」（童美展）の基礎を築かれました。また、昭和二十三年には芦屋市美術協会の創立に参加され、芦屋市展の開催にも努力されました。

吉田一夫さん

現在も芦屋絵画教室の育成や芦屋市展および童美展の中心的役割を果たされ、本市の教育・文化活動に多大の貢献をされておられます。

芦屋国際ローンテニスクラブ（会長　渡辺逸郎）昭和三十年にクラブ創立以来、円滑な運営と充実に努められ、テニスを通じて市民をはじめ多くの人びとの健康の増進に寄与されました。特に当クラブ主催の全国グランドベテラン大会は、今年で二十五回を迎えているほか、KSジュニア杯テニス大会など全国的な大会を毎年開催され、スポーツの振興と優秀な選手の育成に尽くされるとともに、婦人テニスの普及にも力を注ぐなど、テニスの高揚に貢献されています。

昭和15年11月10日、全国で173番目に、精道村から一挙に芦屋市となり、今年で40周年を迎えます。また今年は、市教育委員会・市消防本部（署）発足30周年の年にもあたります。

市ではこれを記念して、11月9日に式典を行ない、つつじ賞や警察官感謝状、および自治功労者等に対し感謝状を贈呈するほか、8日から10日まで市民センターを中心に多彩な催しを行ないます。

市制40周年 教委・消防30周年 記念事業

つつじ賞を制定、七氏と五団体を表彰

市では、市制施行四十周を記念し、善行賞「つつじ賞」を制定しました。

この賞は、まちを美しくしたり、人に親切にするなどの身近な善行を続けておられるかたに対して贈るもので、市花にちなんでこの名前がつけられました。

第一回の表彰は次の七氏と五団体に贈られます。（順不同）

山中隆文さん（芦屋川河口付近や海岸の清掃美化、平田町在住）
石田新治さん（右に同じ、精道町在住）
三原照三さん（芦屋公園の清掃美化、浜芦屋町在住）
山垣内勝美さん（芦屋公園、周辺道路、海岸防潮堤の清掃美化、茶屋之町在住）
伊藤憲吾さん（松ノ内公園の清掃屋之町在住）
山内孝彦さん（芦屋川河口付近、海岸の清掃美化、松浜町在住）
堤まさえさん（川西公園の清掃美化、神戸市東灘区在住）
芦屋個人タクシー有志（敬老会終了後、体の不自由な老人を優先的に自宅まで無料奉仕で送り届け）
芦屋理容師会（老人憩の家等で理髪奉仕）
芦屋マッサージ奉仕会（老人憩の家であんま、はり奉仕）
海技大学校学生自治会（ボランティアグループとして朗読奉仕やチャリティ・ダンスパーティの収益金寄付）
あし笛（広報紙、小説、トピックス等を録音テープに吹き込み、視力障害者に届けたり、朗読奉仕）

警察官に感謝状

市内の治安や市民の安全に著しく貢献された芦屋警察署の警察官等に、感謝状が贈呈されます。

受賞されるかたは、井上一三巡査部長、森山武郎巡査長、富山典察官と、芦屋警察署警ら課と交通課の二課です。

芦屋の生活文化展

次のように三つの生活文化展を開催しますので、多数ご来場ください。

◎日時…十一月八日（土）～十日（日）午前九時～午後五時（十日は正午まで）
◎会場…市民センター展示ロビー

■芦屋の今昔展

芦屋川を中心に、大正時代から昭和にかけての芦屋の移り変りを写真パネルで紹介します。

■記念スタンプ・切手展

芦屋郵便局が臨時出張所を設けて、記念消印、郵便切手の販売、切手パネル展を行ないます。記念消印はこの日のためにデザインされた特別の消印です。

■くらしに便利な電話展

地方から出てきている人が、ふるさとへ無料で電話がかけられます。各種電話機の展示もします。

■芦屋の生活文化展

林寺拳法、サッカー、ラグビー、野球のいずれも青少年による模範演技を行ないます。

◎日時…十一月九日（日）午後一時三十分～四時三十分
◎会場…市立体育館

少年スポーツ大会

柔道、剣道、弓道、空手道、小

市内地図を配布

市では、市制四十周年、教委・消防三十周年を記念して、「芦屋市全図」を作成しました。内容は、A1版（594×841ミリメートル）カラー印刷で、表が七千五百分の一の地図、裏面は市内鳥かん写真と市内の主な施設の一覧表です。この地図は本紙といっしょに、市広報委員さんにご協力によって市内全戸へ配布しております。

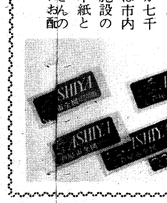

市内地図を配布

市では、市制四十周年、教委・消防三十周年を記念して、「芦屋市全図」を作成しました。内容は、A1版（594×841ミリメートル）カラー印刷で、表が七千五百分の一の地図、裏面は市内鳥かん写真と市内の主な施設の一覧表です。この地図は本紙といっしょに、市広報委員さんにご協力によって市内全戸へ配布しております。

中小企業融資

年末を迎え、中小企業者の年末資金需要にこたえるため、市・県・国では、次のような融資制度を設けていますのでご利用ください。

◎**芦屋市中小企業融資**
◎融資対象…市内で六か月以上事業を営み、市税を完納している中小企業者。
◎資金使途および限度額…運転資金・設備資金千五百万円以内
◎期間および利率…運転資金五年以内、設備資金七年以内、年九・一％
◎申込締切予定日…十一月二十日
◎お問合せ…芦屋市商工会（☎23）

■国民金融公庫年末資金

◎資金使途および限度額…運転資金・設備資金千五百万円以内
◎期間および利率…運転資金五年以内、設備資金七年以内、年九・一％
◎申込締切予定日…十一月二十日
◎お問合せ…国民金融公庫東灘支店（☎078－842－3301）

■兵庫県小規模企業振興資金

◎融資対象…県下で六か月以上事業を営み、常時使用する従業員の数が二人～九人（商業・サービス業は五人）以下の中小企業者。
◎資金使途および限度額…小口資金、四百万円以内。
◎期間および利率…三年以内、年七・九％（すえおき六か月以内）、運転資金は設備資金と同じ。
◎担保および保証人…必要により担保がいります。保証人は一人以上必要です。この融資は兵庫県信用保証協会の保証がつきます。保証料はおおむね年一・〇％です。
◎申込締切予定日…この融資は随時取扱っていますが、年内にご利用される場合は、十一月三十日までに。
◎お問合せ…市経済課商工観光係（☎31－2121内線322）

市制40周年 教委・消防30周年 記念事業

技能功労者を表彰

—13職種16名に—

この表彰は、一生をもっぱら同一職種に従事し、すぐれた技能をもって社会に貢献してきた人たちの功績をたえ、技能功労者の社会的、経済的地位や技能水準の向上を図ることを目的としたものです。表彰されるかたは、次のとおりです。（敬称略）

▼造園職…中井芳雄63歳（精道町）▼建築板金職…吉崎恵徳二69歳（大原町）▼洋服仕立職…福嶋繁雄60歳（茶屋之町）▼和服仕立職…阿梅ケヲル60歳（茶屋之町）▼和菓子製造職…谷口正68歳（大桝町）▼建築大工職…土井明仕62歳（東芦屋町）▼造園職…口丸重雄69歳（六麓荘町）▼左官職…中池元二78歳（清水町）▼左官職…村山末吉60歳（浜芦屋町）▼畳製造職…木村初次77歳（東灘区）▼理容職…柚木悦郎64歳（松ノ内町）▼理容職…喜久里絮清63歳（南宮町）▼美容職…柴田満恵63歳（南宮町）▼クリーニング職…織田豊富69歳（船戸町）▼クリーニング職…継野初69歳（津知町）▼竹材加工職…九鬼善三郎62歳（楠町）

医療費を正しく使いましょう

国保・年金のお知らせ

お問合せは市保険年金課（☎31－2121）へ

医療費は受診率の急上昇、医学技術の進歩、高度の医療機械普及などにより、年々増えてきています。しかし、それをまかなう国保財政はあなたの家計と同じです。医療費が多くなれば、それだけ多くの保険料をみんなで出し合わなければなりません。あなたの健康への注意や国保への理解が国の財政を助けるのです。そのために日頃から健康づくりに努め、バランスのとれた栄養、適度の運動、十分な睡眠を心がけることが大切です。また、医者や病院を転々と渡り歩いたり、むやみに薬を求めたり受診しているかたがいませんか。それは誤った受診のしかたで、みんなの保険料が無駄に使われることにもなります。

■**国民健康保険料第三期分の納期**…十一月は国民健康保険料第三期分の納期です。お手もとの納付書で、もよりの銀行か郵便局へ十二月一日までに納めてください。なお分不度より、国民健康保険の口座振替制度ができましたので、ぜひご利用ください。

■**保険料は納め忘れのない便利な口座振替で**…納め忘れがなく、納める手間がはぶける便利な口座振替制度をぜひご利用ください。お申込みは納付書に記載している銀行のうち阪神間の本・支店へ、申込みの際には、年金手帳、領収書、預金通帳、届印をご持参ください。

■**児童手当**…義務教育終了前の児童を含む十八歳未満の児童を三人以上養育しており、所得が一定基準（例…扶養親族四人で、昭和五十四年中の所得額三百二十六万六千円）に満たないときは児童手当が受けられます。なお、手当受給中に児童数が増加したかたも、新たに申請しておくのがよいです。公務員と三公社におまかせしてあるかたは勤務先に申請してください。

■**福祉年金証書を郵送しました**…八月の定時届により、市であらためてお知らせしていました福祉年金証書を十月下旬に書留で郵送しましたので、ご確認ください。

年金の受取りは十一月十一日から始まりますので、指定された郵便局で、証書と印鑑（届出印）を お持ちのうえ、お受け取りください。

■**児童（特別）扶養手当証書を郵送しました**…市であらかじめ知らせていました児童（特別）扶養手当証書を十月下旬に書留で郵送しました。ご確認ください。手当の受取りは十一月分から始まりますので、指定された郵便局で、証書と印鑑（届出印）をお持ちのうえ、お受け取りください。

医療費の助成

市では老人、心身障害者（児）、乳児、母子家庭を対象として医療費の助成を行なっています。これらの対象者は、健康保険を使って医療機関にかかられたとき窓口で支払う一部負担金を公費で助成するものです。助成を受けることができるかたは次に該当するかたです。

【老人医療】満六十五歳以上（十一月現在で大正四年十一月末日までに生まれたかたは、大正九年十一月末日までに生まれたかた。

【心身障害者（児）】①身体障害者手帳をお持ちで一級から四級のかたで、②精神薄弱者（児）で知能程度が重度、中度のかた。

【母子家庭医療】①母子家庭の母（母子福祉法第五条第一項に規定する配偶者のない女子で満十八歳未満の児童を現に監護していること）②母子家庭の児童（満十八歳未満）③両親のない児童（満十八歳未満）④両親のない児童（満十八歳未満）で母子家庭の児童と同じ程度の状態にあるもの。

この場合は、二十歳に達した日の属する月の末日まで助成します。

該当されるかたは、健康保険証（対象者の名前が記入されている）と印鑑をもって、医療保障係までおこしください。なお母子家庭医療のみ次のものが必要です。母子家庭証明書（芦屋市福祉事務所長が発行するもの）、在学証明書（高等学校三年生まで満十八歳をこえ満二十歳未満の児童）福祉事務所では認定に際し戸籍謄本等を必要に応じ提出していただくことがあります。

これらの制度は申請をされないと助成されませんので、必ず申請してください。なお転入、出生等の場合は三十日以内に申請されますと、十二月誕生の老人は十一月末日までに申請されますと十二月一日から助成されます。いずれの場合も社会保険に加入されている本人、生活保護を受けておられるかたは対象となりません。

善意銀行

九月十三日から十月十四日までの取扱い分。敬称略。

預託【全額一口型】▽社会福祉のために二千円、市民K。

払い出し【技術口座】▽手打ち人形講習、身障協会婦人部へ。善意銀行の窓口は福祉会館（業平町）内の社会福祉協議会事務局にあります。

市社会福祉協議会へのご寄付
▽一万円、向井章雄

〝閉ざされる希望〟

—こんな仕事をしたい、こんな仕事を頼みたいなどお気軽にお申し込みください—

人の生きがい観はさまざまですが、とにかくに能力を生かして社会活動したいという気概のかたが最近特に増加しています。

個人が集まって仕事を探すよりも組織的に把握するために、芦屋市老人クラブ連合会（市老連）を実施主体に「高齢者能力活用事業」を実施しています。

このほど市老連の中に一組織として「老友会」という事業部門も決まり、事業部門のにこの夏、各地域老人クラブ会長さんのご尽力で、事業に対する考えや、参加希望、度合かできる仕事等のアンケートを配布・取集していただき現在集計分析中ですが、かなりのかたが参加を希望されています。ご足労くださったかたには、たいへんありがとうございました。この資料を実施面に反映して、芦屋らしいやり方を実施したいと考えています。

事業の内容は、市内のおおむね六十歳以上の方で、知識や技能、経験を生かし、若干の収入を得ながら社会参加を希望する人に仕事の情報を提供する制度です。

家庭園芸、家事一般、ペット飼育の指導や世話、軽易な事務、公共施設の清掃管理等です。この「労友会」に加入したいかたや仕事を頼みたいかたは、どんなことでもけっこうですから今から左記へお気軽にご相談ください。必要事項の登録は十二月一日からです。

◎申込先…十一月末までは市福祉事務所（☎31－2121内線330）、十二月からは福祉会館内、市老連労友会事務所（電話番号は次号でお知らせします）

技能功労者を表彰

—13職種16名に—

この表彰は、一生をもっぱら同一職種に従事し、すぐれた技能をもって社会に貢献してきた人たちの功績をたえ、技能功労者の社会的、経済的地位や技能水準の向上を図ることを目的としたものです。表彰されるかたは、次のとおりです。（敬称略）

▼造園職…中井芳雄63歳（精道町）▼建築板金職…吉崎恵徳二69歳（大原町）▼洋服仕立職…福嶋繁雄60歳（茶屋之町）▼和服仕立職…阿梅ケヲル60歳（茶屋之町）▼和菓子製造職…谷口正68歳（大桝町）▼建築大工職…土井明仕62歳（東芦屋町）▼造園職…口丸重雄69歳（六麓荘町）▼左官職…中池元二78歳（清水町）▼左官職…村山末吉60歳（浜芦屋町）▼畳製造職…木村初次77歳（東灘区）▼理容職…柚木悦郎64歳（松ノ内町）▼理容職…喜久里絮清63歳（南宮町）▼美容職…柴田満恵63歳（南宮町）▼クリーニング職…織田豊富69歳（船戸町）▼クリーニング職…継野初69歳（津知町）▼竹材加工職…九鬼善三郎62歳（楠町）

12月一日から実施

高齢者生きがい対策事業

—こんな仕事をしたい、こんな仕事を頼みたいなどお気軽にお申し込みください—

人の生きがい観はさまざまですが、とにかくに能力を生かして社会活動したいという気概のかたが最近特に増加しています。

個人が集まって仕事を探すよりも組織的に把握するために、芦屋市老人クラブ連合会（市老連）を実施主体に「高齢者能力活用事業」を実施しています。

このほど市老連の中に一組織として「老友会」という事業部門も決まり、事業部門のにこの夏、各地域老人クラブ会長さんのご尽力で、事業に対する考えや、参加希望、度合かできる仕事等のアンケートを配布・取集していただき現在集計分析中ですが、かなりのかたが参加を希望されています。ご足労くださったかたには、たいへんありがとうございました。この資料を実施面に反映して、芦屋らしいやり方を実施したいと考えています。

事業の内容は、市内のおおむね六十歳以上の方で、知識や技能、経験を生かし、若干の収入を得ながら社会参加を希望する人に仕事の情報を提供する制度です。

家庭園芸、家事一般、ペット飼育の指導や世話、軽易な事務、公共施設の清掃管理等です。この「労友会」に加入したいかたや仕事を頼みたいかたは、どんなことでもけっこうですから今から左記へお気軽にご相談ください。必要事項の登録は十二月一日からです。

◎申込先…十一月末までは市福祉事務所（☎31－2121内線330）、十二月からは福祉会館内、市老連労友会事務所（電話番号は次号でお知らせします）

国民年金はあなたの年金

国民年金は、現在、厚生年金、共済組合などの公的年金に加入していない人が加入できる年金です。自営業、サービス業、自由業などの人とその配偶者は必ず加入しなければなりません。またサラリーマンの奥さんは、五十九歳までであれば希望により加入することができます。なお、厚生年金や共済からの老齢、遺族年金を受けても、もの年金を受けることができます。

【**保険料は納め忘れのない便利な口座振替で**…納め忘れがなく、納める手間がはぶける便利な口座振替制度をぜひご利用ください。お申込みは納付書に記載している銀行のうち阪神間の本・支店へ、申込みの際には、年金手帳、領収書、預金通帳、届印をご持参ください。

■**児童手当**…義務教育終了前の児童を含む十八歳未満の児童を三人以上養育しており、所得が一定基準（例…扶養親族四人で、昭和五十四年中の所得額三百二十六万六千円）に満たないときは児童手当が受けられます。なお、手当受給中に児童数が増加したかたも、新たに申請しておくのがよいです。公務員と三公社におまかせしてあるかたは勤務先に申請してください。

■**福祉年金証書を郵送しました**…八月の定時届により、市であらためてお知らせしていました福祉年金証書を十月下旬に書留で郵送しましたので、ご確認ください。

年金の受取りは十一月十一日から始まりますので、指定された郵便局で、証書と印鑑（届出印）をお持ちのうえ、お受け取りください。

■**児童（特別）扶養手当証書を郵送しました**…市であらかじめ知らせていました児童（特別）扶養手当証書を十月下旬に書留で郵送しました。ご確認ください。手当の受取りは十一月分から始まりますので、指定された郵便局で、証書と印鑑（届出印）をお持ちのうえ、お受け取りください。

医療費の助成

市では老人、心身障害者（児）、乳児、母子家庭を対象として医療費の助成を行なっています。これらの対象者は、健康保険を使って医療機関にかかられたとき窓口で支払う一部負担金を公費で助成するものです。助成を受けることができるかたは次に該当するかたです。

【老人医療】満六十五歳以上（十一月現在で大正四年十一月末日までに生まれたかたは、大正九年

〝閉ざされる希望〟

代でも、親は、子どもに大きな夢をもって成長してほしいと願うものではないでしょうか。

☆　☆　☆

子どもは、ある意味で、希望の固まりみたいなものだと思っていた私は、差別を許す社会の恐ろしさを思い知らされました。

ひとは、希望なくしてはいきいきと生きることはできません。部落差別に限らず、社会の差別によって、生きるよりどころとする希望を奪う権利は、なんびとにも許されるものではありません。

フランクル著『夜と霧』は第二次大戦中、ユダヤ人の強制殺戮しくが行なわれたアウシュヴィッツ強制収容所の体験記録として名高いものですが、その中で、彼は、希望について、次のような興味深い話を披露しています。

「極限状態である収容所には、種々の情報がとびかう。クリスマスや新年が近づくと、解放されて家に帰れるのではないかという素朴な希望に身を委ねる。しかし、クリスマスや新年が近づいていくにつれて、いちるの希望が消えいえんとする。それゆえ、希望は現実の困苦を乗り越え、努力に耐える力を与えてくれていると言えます。

私は、その先輩の話を聞きながら、あらためて子どもに大きな夢を育てることの大切さを痛感するとともに、またその一方では、それら夢が圧迫され、希望までも閉ざしている差別の実態を啓発され、希望までも閉ざしていさせられたのでした。

☆　☆　☆

希望は、自己の生きる意味を持たらすものです。希望は、未来に向かって自己の生を創造するものです。それゆえ、希望は現実の困苦を乗り越え、努力に耐える力を与えてくれていると言えます。

私は、そのような先輩の話を聞きながら、あらためて子どもに大きな夢を育てることの大切さを痛感するとともに、またその一方では、それら夢が圧迫され、希望までも閉ざしている差別の実態を啓発され、希望までも閉ざしていさせられたのでした。

☆　☆　☆

「一九四四年のクリスマスから四五年の大晦の死亡者が出た。」

☆　☆　☆

私に、暮敬する先輩がいます。仕事を通じて、そのかたの生きかたを知るにつけ、大きな感動につつまれます。

彼は、自らが受けてきた被差別体験を語るとき、きまって、つきあげる感情を押さえるかのように、口元を引き締め、もの静かに語るのが印象的です。

彼の、次のような話に出くわしたとき、私は、深く考えこまざるをえませんでした。

「子どもは、スターなどへの憧れの時期を過ぎると、外交官になりたい、医者や科学者になりたい、と、夢を描くのですが、親の職業や生活環境から、部落の子どもたちの夢は小さいのです。将来なにになりたいかと聞いても、一般に、下積みとされる親の職業しか口に出てこない。就職差別によって将来の進路を断たれている現実は、子どもの夢や希望まで奪っています。いつの時代でも、親は、子どもに大きな夢をもって成長してほしいと願うものではないでしょうか。」

☆　☆　☆

彼の生きる意味を持たらすものです。希望は、未来に向かって自己の生を創造するものです。それゆえ、希望は現実の困苦を乗り越え、努力に耐える力を与えてくれていると言えます。

私は、そのような先輩の話を聞きながら、あらためて子どもに大きな夢を育てることの大切さを痛感するとともに、またその一方では、それら夢が圧迫され、希望までも閉ざしている差別の実態を啓発され、希望までも閉ざしていさせられたのでした。

☆　☆　☆

「一九四四年のクリスマスから四五年の大晦の死亡者が出た。」

☆　☆　☆

私に、暮敬する先輩がいます。仕事を通じて、そのかたの生きかたを知るにつけ、大きな感動につつまれます。

彼は、自らが受けてきた被差別体験を語るとき、きまって、つきあげる感情を押さえるかのように、口元を引き締め、もの静かに語るのが印象的です。

彼の、次のような話に出くわしたとき、私は、深く考えこまざるをえませんでした。

「子どもは、スターなどへの憧れの時期を過ぎると、外交官になりたい、医者や科学者になりたい、と、夢を描くのですが、親の職業や生活環境から、部落の子どもたちの夢は小さいのです。将来なにになりたいかと聞いても、一般に、下積みとされる親の職業しか口に出てこない。就職差別によって将来の進路を断たれている現実は、子どもの夢や希望まで奪っています。いつの時

より安全をめざして！

火災予防条例を一部改正

今月から火災予防条例の一部が改正されました。主な改正点は次のとおりです。条例を守り、火災のないまちづくりにご協力をお願いします。

【主な改正点】

一、火を使用する設備等について

①火を使用する設備、器具のうち、灯油、重油、その他の液体燃料を使用する設備や器具の点検・補修は、熟練者でなければできないこととなりました。しかし、使用者が行なう日常的な点検・整備まで制限したものではなく、一般の使用者が行なうことが安全上好ましくないと考えられるものをさします。

なお、「熟練者」とは次に掲げる者が該当します。

◎財団法人日本石油燃焼機器保守協会が実施している石油燃焼機器技術講習に基づく講習を修了した者。◎石油燃焼機器の点検・整備に関する補助的な業務を開始し、五年以上の実務経験を有する者。◎ボイラーおよび圧力容器安全規則第九十七条の規定に基づく特級ボイラー技士免許、一級ボイラー技士および二級ボイラー技士免許を有する者、ならびに同規則第百十三条の規定に基づくボイラー整備士免許を有する者。◎財団法人日本燃焼器具検査協会が実施した講習を修了した者。◎現在、石油燃焼機器の点検・整備を業としている者。

②火を使用する設備や器具、およびその使用に際し、火災の発生のおそれのある設備や器具を設置する場合、周囲からの離すべき距離が定められました。

二、作業中の防火管理について

溶接作業等に溶断作業が含まれることになりました。なお、溶接作業等を行なってはならない場所を引火性または爆発性の物品の付近であったのを、可燃性の物品の付近に拡大し、合成樹脂類が置かれている場所では溶接作業等を行なってはならないことになりました。

三、特殊可燃物について

特殊可燃物の範囲、数量の算定および貯蔵取扱いの基準が定められ、指定数量以上を貯蔵取扱う場合は、あらかじめ消防機関へ届出が必要となりました。

改正内容の詳細については、市消防本部予防課（☎32-2345）へお問合せください。

秋の全国火災予防運動

『あなたです！火事を出すのも防ぐのも』

『火災から人命を守ろう』

11.26～12.2

第5回定例市議会報告

第5回定例市議会は、九月十九日から三十日までの会期十二日間で開かれました。結果は次のとおりです。

第56号議案および第57号議案「教育委員会委員の任命につき市議会の同意を求めることについて」＝十月一日をもって任期満了となるため再任するもの（同意）

▽灰谷　健次郎氏　兵庫県津名郡北淡町黒谷

▽北村　春江氏　朝日ヶ丘町三十三番六号

第58号議案「芦屋市職員の退職年金及び退職一時金に関する条例の一部改正について」＝恩給法の一部改正に伴い、退職年金を増額改定するもの（可決）

第59号議案「地方公営企業法の財務規定の一部を適用除外する条例の廃止について」＝（可決）

第60号議案「芦屋市営住宅の設置および管理に関する条例の一部改正について」＝公営住宅法において新たに老人・身体障害者等の単身者入居が認められたことによる措置と、老朽化している呉川町の木造住宅二戸を用途廃止するもの（可決）

第61号議案「阪神間都市計画事業（芦屋国際文化住宅都市建設事業）国鉄芦屋駅北地区第一種市街地再開発事業の施行に関する条例の制定について」＝阪神間都市計画事業（芦屋国際文化住宅都市建設事業）国鉄芦屋駅北地区第一種市街地再開発事業を実施するについて、都市再開発法第52条の規定に基づき施行条例を制定しようとするもの（修正可決）

第62号議案「芦屋市都市公園条例の一部改正について」＝芦屋浜地区内において新設公園を追加し、有料公園施設を新設するとともにあわせて、使用料を全面改定するもの（可決）

第63号議案「芦屋市火災予防条例の一部改正について」＝消防法施行令等の一部改正に伴い、合成樹脂を危険物に指定するほか、関係条文を整備するもの（可決）

第64号議案「昭和五十五年度芦屋市一般会計補正予算（第3号）」＝十六億一千六百九十四万八千円を追加するもの（可決）

第65号議案「昭和五十五年度芦屋市下水道事業特別会計補正予算（第1号）」＝一億二千六百四十万円を追加するもの（可決）

第66号議案「昭和五十五年度芦屋市北部土地区画整理事業特別会計補正予算（第1号）」＝五千万円を追加するもの（可決）

第67号議案「昭和五十四年度芦屋市水道事業会計決算の認定について」ならびに

第68号議案「昭和五十四年度芦屋市病院事業会計決算の認定について」の二議案は、閉会中の継続審査と決定

第69号議案「仮称芦屋市保健センター新築工事請負契約の締結について」＝公光町二十九番地の六元法務局跡に、契約金額二億一千五百万円をもって、（株）新井組との間に工事契約を締結し建設するもの（可決）

請願第17号「市区町村社会福祉協議会の法制化に関する請願」＝（採択）　意見書可決

請願第18号「芦屋駅北地区再開発事業について」＝建設常任委員会に付託し、閉会中の継続審査と決定

請願第19号「仲池の全面保存を含む有楽公園の環境保全についての請願書」＝（関連議案可決に伴い不採択とみなす）

議員提出議案第6号『同和対策事業特別措置法』期限延長に伴う附帯決議の早期実現に関する要望決議」＝（可決）

【一般質問】

「市内の建築に対する指導および監理等、行政のあり方について」

「市内自治組織の育成と助成について」

「仮称精道第二小学校予定地の利用について」

「シーサイドタウンへの行政サービスの現状について」

「国勢調査におけるプライバシー保護のための具体的措置について」

「ゲートボールについて」

「老人と学童保育について」

「北部土地区画整理について」

「駅前再開発について」

「沖地区埋め立てに関する問題について」

「湾岸道路問題について」

「シーサイドタウンを住みよい町にするために」

松くい虫から緑を守ろう

被害木の伐倒駆除に補助金を交付

今まで青々としていた松の木が急に赤くなって枯れるのは、ほとんどがマツノザイセンチュウという非常に小さな線虫が材内の細胞を破壊してしまうからです。

松の被害を防ぐには、このセンチュウを運ぶ松くい虫（マダラカミキリ）を退治するよりほかに方法はありません。被害を受けた松は早目に切り倒し、皮をはいで焼くか、薬をかけて中にいる幼虫を退治しましょう。薬剤処理をしない被害木は市外への移動が禁止されています。松くい虫防除には松の木の持ち主全員の協力が必要です。なお、市と県では被害木を伐倒駆除した人に、費用の一部を補償金として交付する制度がありますのでご利用ください。

◎交付対象…高さ十五メートル、直径三十センチメートルの木ほぼ二本分以上の被害木を対象

◎申請方法…必ず伐倒駆除する前に市経済課へ申請のこと。市で調査した上で実施後に交付します。事前に申請せずに伐倒駆除しても交付できない場合もあります。

◎問合せ…市経済課農林係（☎31-2121内線325）

市営住宅への単身者入居

公営住宅法の改正に伴い、十月一日から単身者の入居が認められることになりました。次に該当し入居を希望されるかたは、十一月二十九日（土）までに住宅困窮者登録をしてください。

◎単身入居対象者…次のいずれかに該当するかたで独立して日常生活ができるかた。①六十歳（女性は五十歳）以上の者、②身体障害者（一～四級）、③戦傷病者（恩給法別表一号の2と一号の3第一款症の該当者）、④原子爆弾被爆者（原子爆弾の傷害作用に起因すると厚生大臣の認定を受けた者）、⑤生活保護者、海外からの引揚者（引き揚げた日から五年未満）

◎その他の入居資格…①市内に一年以上住民登録をし現に居住しているか、市内に引続き五年以上勤務している者、②収入月額が九万五千円以下の者、

◎対象住宅…大東町住宅1DKの空家ができたときに順次入居

◎用紙交付・問合せ…市建設総務課住宅係（☎31-2121内線404）

下水処理場の水質試験結果

試験日 / 試験項目	昭和55年9月24日		昭和55年10月6日		活性汚泥法処理による基準
天候	くもり		くもり		
気温(℃)	21.5		27.5		
検水名	流入下水	処理水	流入下水	処理水	
水温(℃)	22.0	23.5	22.6	23.0	—
PH	7.2	6.8	7.5	7.0	5.8～8.6
SS(mg/ℓ)	130	4	164	7	70以下
BOD(mg/ℓ)	206	6.1	222	6.1	20以下
大腸菌群数(コ/mℓ)	68,000	0	10万以上	0	3,000以下
備考	前日　はれ		前日　はれ		

ルールを守ってクールな選挙

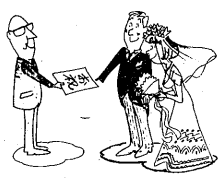

結婚のお祝い金やお祝い品

★政治家や候補者などに結婚祝いやお祭りなどの寄付を求めることは、法律違反となります。

★政治家や候補者などが選挙区内の人に寄付をすることも法律で禁止されています。

選挙啓発ポスター展

市内の各学校の児童・生徒の皆さんから応募いただいた選挙の啓発ポスターの展示会です。

◎展示期間…11月19日～30日

◎会場…市民センター常設展示場

◎展示作品展…103点

芦屋市選挙管理委員会・芦屋市明るい選挙推進協議会

あしやの人

猿丸吉左衛門（さるまるきちざえもん）

（元芦屋市長）

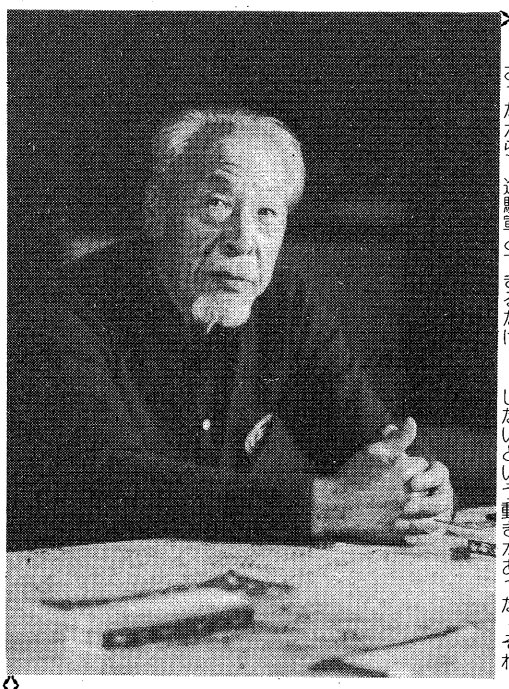

「昭和23年、空襲で受けた被害がまだたくさん残ってた頃に市長に就任した。芦屋は、すでに阪神間の別荘地として自他共に認めていたが、戦争を境にして、どんなふうに町がかわっていくか、の転換期だったね。

当時は、進駐軍がゴロゴロしておったから、進駐軍とできるだけ有利に手を組んで芦屋の復興に役立ちたいと思っていた。市長になって個々の施策はいろいろとあったが、まず、町づくりについては、観光都市芦屋を考えたね。有馬まで含めた温泉地のあるリゾートシティだな。しかし、当時は神戸市が本庄、本山両村と芦屋市を合併したいという動きがあった。それはまあ、やめといてください、というて芦屋は住宅都市として歩みはじめるわけだ。

当時、議会に提案したひとつに、国道から南は松並木が整っていたから、それなら北は桜とモミジを植えたいといった。そしたら、まだバラックに住んでいる市民や、食べるものにも困っている市民がようけおるのに、そうちに先に金を使え、というて否決された。それなら植樹会を作って植えようと。12、13万あつまったな。桜を寄付してくれた人もあった。それが今の芦屋川畔の景色をつくりあげたんだ。市とはいっても、まだまだ昔ながらの村といっておかしくない実態だったし、戦災復興に要する経費も必要な時代だったからね。しかし、毎年きれいに咲く桜をみるのもうれしいね。

その後、26年に国際文化住宅都市建設法が施行されて、本格的に町づくりがされていく。ぼくは学生時代に2回アメリカに行っているので、アメリカの町のように緑豊かな、ゆったりとした住宅都市で、政府の建物や、迎賓館も誘致し、山手に大スポーツゾーンを作ったらいいと思ったんだが…」

「一方、文化や体育面に力を入れだしたのも23、24年頃で、美術展、市民体育祭の開催や、図書館の開館などもやったね。とくに体育面では、少しずつ心のゆとりがでてきていたのか、活発になりつつあった。ちょうど水泳の高石君が芦屋に住むことになったのをきっかけに、陸上競技と水泳が中心になって体育協会を発足させた。

ぼくは、昔から柔道やすもうなど運動を続けてきて、現在は、ローンボールに力を入れている。日本ではまだあまり知られていないスポーツだが、若い人から老人まで幅広く楽しめるスポーツなんで、大いに普及したいと思ってる」

戦後の新しい町づくりに向かって

――猿丸吉左衛門さん。明治36年生れ。元芦屋市長、芦屋体育協会会長、日本ローンボール協会会長、芦有開発（株）取締役。月若町在住。

11月の検診だより

▶11月5日～12月6日◀

健康センター　精道町7－6　☎31－2121
保健所　公光町1－23　☎32－0707

内容		日程	受付時間	場所	対象	備考
乳幼児	3か月児健康診査（股関節脱臼検診併設）	13、27	13:30～14:30	保健所	月末までに3か月になる乳児	母子健康手帳持参（婦人の健康診査併設）
	1歳6か月児健康診査	7 12／5	13:00～14:00	健康センター	54年4月生まれ 54年5月生まれ	母子健康手帳持参
	3歳児心の検診	11、12／2 18、25	9:00～10:00 9:00～10:00 13:00～14:30	保健所	3歳0か月児	母子健康手帳持参
	3歳児健康診査	20	13:30～14:30	保健所	3歳1か月児	母子健康手帳持参（婦人の健康診査併設）
	乳幼児健康相談	6	9:00～10:30	保健所	0歳～6歳児	母子健康手帳持参（歯の相談含む）
	乳幼児精神衛生相談（予約制）	12／2	13:00～14:00	保健所	0歳～12歳児	母子健康手帳持参
	ツベルクリン反応検査	15	10:00～11:30	健康センター	3か月～4歳未満児	母子健康手帳持参
	ツベルクリン反応判定・BCG接種	17	13:30～15:00	健康センター	BCG接種は、ツ反判定が陰性のかた	母子健康手帳持参
母性	育児教室	26	13:30～15:30	保健所	離乳期の乳児をもつかた（教材費100円）	母子健康手帳持参 保健・離乳食指導
	妊婦健康相談	5、12、19、26 12／3	9:00～10:30	保健所	妊婦	母子健康手帳持参
	新婚学級 母親学級	12、19、26	13:00～16:00	健康センター	新婚・妊産婦のかた 26日のみ保健所で	母子健康手帳持参 テキスト代250円
	家族計画相談	6、20、12／4 13、27	9:00～10:30 13:30～14:30	保健所	希望者	優生保護・受胎調節の相談
成人	結核検診	8、15、22、29 12／6	9:00～11:30	健康センター	16歳以上のかた	胸部レントゲン
	循環器検診	8、15、12／6	9:00～11:30	健康センター	40歳～64歳	血圧測定、尿検査
	胃の検診（予約制）	5、6、9、11、12、13 18、19、20、25、26 27、12／2、12／3、12／4	9:00～11:30	健康センター	35歳以上、血族にがん患者がある場合は30歳以上	胃部レントゲン 800円
婦人	婦人の健康診査	13、20、27	13:00～14:30	保健所	18歳以上49歳までの婦人	身体計測、血圧測定、貧血・尿検査
	乳がん検診	随時	医療機関（診療時間内）	検診受託医療機関	30歳以上の婦人	300円
	子宮がん検診（予約制）	19	医療機関、診療時の午前中	検診受託医療機関	30歳以上の婦人	900円
その他一般	一般健康相談	5、12、19、26 12／3	9:00～10:30	保健所	希望者	診察、血圧測定、各種検査、X線撮影、心電図等
	健康相談	8、11、15、18 12／2、12／6	10:00～11:30	健康センター	希望者	血圧測定、尿検査
	精神衛生相談（予約制）	5	13:30～14:30	保健所	希望者	専門医によるノイローゼ等の相談
	歯の衛生相談	26	13:30～14:30	保健所	乳幼児、妊産婦および一般のかた	検診と相談（歯ブラシとコップ持参）
	整形相談（予約制）	6、12／4	13:30～14:30	保健所	希望者	股関節異常等検診
	検便・水質検査	7、10、14、17 21、28、12/1	9:00～12:00	保健所	希望者	特殊項目水質検査は原則として毎週月、金曜日のみ
	献血	21	10:00～15:00	健康センター	16歳以上64歳まで	

縁起物のダルマと天王寺谷又之助さん

"ダルマさんダルマさんにらめっこしましょ、わろた負けよアップップ"この文句は、おとなが小さな子どものご気嫌をとるときによく使うことばである。このことばに象徴されるように、ダルマさんは大きな目をむいてグッと一点をにらんでおられる。ダルマというのは菩提達磨の略称で、中国禅宗の開祖である。最近はダルマさんの話は伝説で架空の人物だと考えられる人もあるようだが、達磨大師はインドに生まれ、中国に渡って禅を伝導し、嵩山の少林寺で壁に向かって9年間座し、悟りを開いたといわれている実在の人物である。ダルマは起上り小法師の一つで、倒れてもひとりで起きるように底を重くした人形で、達磨大師の面壁9年の故事にちなんで手足がなく、赤い衣をまとう僧の姿になっている。起上り小法師にダルマがデザインされるようになったのは江戸時代の中期からだが、末期にはダルマが起上り小法師を代表するようになってしまったのである。ダルマは縁起物として用いられることが多く、ダルマの目入れは今では選挙の風物となってしまった。この縁起もののダルマはどこの家庭にも一つはあるものだが、ここに大小さまざま、色とりどりのおもしろい形のダルマを収集しておられる人がいる。

呉川町にお住まいの天王寺谷さんは、昭和26年ごろからダルマを集め始められた。天王寺谷さんもやはり縁起をかつがれるかたらしく、趣味として何か収集してみたいと考えられたとき、同じ集めるのなら縁起のよいものにしようと、七転八起のダルマに決められたのだそうである。全国的にダルマの種類も数多くあるが、仙台の松川ダルマ、群馬県豊岡の目なしダルマ、松山の姫ダルマ、甲府の白ダルマ、新潟の三角ダルマ、金沢の八幡起上り、高知や大分県竹田の女ダルマなどがある。天王寺谷さんの収集品にもこれらの種類はほとんどそろっているが、中でも特にゆかいなのは、ダルマに足があり、伸ばした片足を両手でかかえて、シビレがきれた顔をしているものである。達磨大師は160歳まで生きられた。天王寺谷さんも大師にあやかって、長寿であっていただきたい。

私のコレクション

健康

■小児マヒ（ポリオ）ワクチン

◎対象…▽はじめて服用＝55年2月1日～7月31日生まれ▽2回目服用＝54年8月1日～55年1月31日生まれ▽今までに2回の服用を終っていない48か月までの子ども

◎日程と会場
11月11日（火）山手幼稚園
11月18日（火）宮川幼稚園
11月25日（火）健康センター

◎受付時間…14時～15時30分

◎注意とお願い…当日は必ず体温をはかり、「芦屋市予防接種票つづり」にある服用申込書に記入してお出かけください。熱のある子ども、下痢または内臓が悪いなど症状のある子どもは、かかりつけの医師か会場の医師にご相談ください。また、はしか、BCG接種後1か月、その他の予防接種後2週間を経過していない子どもは服用できません。当日は、母子健康手帳は必ずご持参ください。

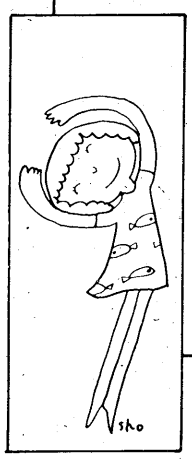

■がん治療は早期発見が決め手

わが国の30歳代から40歳代に占める成人病の死亡割合では、がんがトップになっています。

日本人のがんでは、男女とも圧倒的に胃がんが多く、つづいて男性は肺がん、女性は子宮がんとなっています。がんの治療は何よりも早期発見が大切です。年に1回は必ずがん検診を受けましょう。

■インフルエンザ予防接種

◎対象…満3歳以上で、保育所、幼稚園、小・中学校の児童、生徒

◎注意とお願い
なるべく4週間の間隔で2回受けてください。はしか、BCG接種後1か月、その他の予防接種後2週間を経過していないこどもは受けられません。

■あなたも愛の献血を

血液は生きた細胞で、人工的につくることはできません。したがって、医療に必要な血液は、献血にたよる以外に確保の方法がありません。貴い人命を救うため、あなたの愛の献血をお願いします。

献血された血液について、生化学的な検査を行ない、異常があれば直接本人に通知されます。あなたの健康管理に役立ててください。

◎日時…11月21日（金）10時～15時

◎会場…健康センター

◎年齢…16歳～64歳

■難病に治療費等の助成

難病でお困りのかたに、治療費などを助成する制度があります。

◎国、県では治療費の一部を助成しています。

◎市では難病（橋本病など6疾病の通院者と難病性の肝炎のうちの肝硬変など11疾病で入院中）のかたに、療養費の補助をしています。

詳しくは、芦屋保健所（☎㉜0707）または、市健康センター（☎㉛2121内線356）まで。

■標語と文章募集

―テーマ・わたしと健康―

あなたや、家族の健康づくりについて、日ごろ感じていることを標語や文章にまとめて、気軽に応募してください。

◎応募方法…文章は400字以内（例・わたしの健康法、わが家の健康食、わたしと運動など）住所・氏名・年齢・電話番号を記入のこと

◎締切り…11月10日（月）

◎応募先…健康センター（精道町7－6）、体育館・青少年センター（川西町15－3）、芦屋保健所（公光町1－23）のいずれかへ。

最優秀作品、入選作品には賞状と賞品を贈呈

インフルエンザ予防注射日程表

受付時間は14時から15時30分

第1回（11月）	12日（水）	岩園幼稚園
	14日（金）	山手幼稚園
	19日（水）	宮川幼稚園
	21日（金）	健康センター
第2回（12月）	10日（水）	岩園幼稚園
	12日（金）	山手幼稚園
	17日（水）	宮川幼稚園
	19日（金）	健康センター

健康メモ

糖尿病・予防と早期発見

糖尿病は、ほおっておくと身体の活動力を低下させ脳卒中、心臓病、腎臓病、視力障害などの病気も起ってきます。

糖尿病の症状には、①のどが渇く。②尿の量がふえ、回数が多くなる。③食欲が高まり、甘いものが欲しくなる。④体がだるく、すぐに疲れる。⑤やせてくる。⑥化膿しやすい。⑦からだがかゆい。⑧眼がつかれやすく、視力がおちる。などがあげられますが、これらの病状がない場合も少なくありません。

糖尿病にかからないためには、日ごろからふとりすぎないよう、バランスのとれた食事と、適度な運動をし、十分に休養をとり、なごやかな気持で生活するように心がけることが大切です。また、症状のない場合でも年1回は糖尿の検査を受けましょう。

8万市民の保健衛生展

守ろう健康　みんなのしあわせ

11／26～27
9:30～16:00

♣芦屋保健所各種事業案内
♣保健衛生思想のパネル等展示
♣健康相談・その他

会場…芦屋保健所 公光町1－23（☎㉜0707）

日直医師

11月9日（日）　堂野前医院〈内科〉宮塚町20ランジェ芦屋（阪国バス国鉄芦屋駅前バス停前）
16日（日）　富永医院〈内・小児科〉公光町10－20（芦屋警察署東30メートル）
23日（日）　寺内医院〈神経科〉船戸町2－3（国鉄芦屋駅北側）
24日（月）　谷村医院〈皮フ科〉大原町5－2（大原市場東へ30メートル）
30日（日）　三島医院〈内科〉大原町28－11（岸郷橋西北へ50メートル）
12月7日（日）　石川医院〈外科〉楠町4－12（図書館北西約100メートル国道ぞい）

（午前9時から午後5時まで待機します）

会と催し

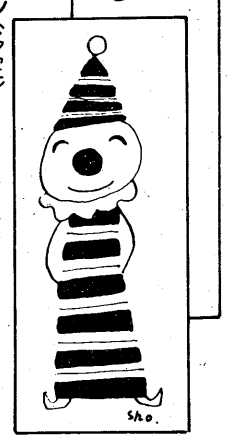

■ルナ・ホール(予定)

〈大ホール〉◎8日(土)18時30分…芦屋市制40周年記念前夜祭(整理券)◎9日(日)14時…シルクロード公開講座(整理券)◎10日(月)13時…さとう宗幸アフタヌーンコンサート(指定2800円、自由2300円)◎13日(木)9時40分…ほほえみショー京山幸枝姫(700円)◎13日(木)18時45分…秋のウィーン音楽シリーズ「冬の旅」(2000円)◎15日(土)13時…ピアノ発表会(無料)◎16日(日)13時…合唱祭(無料)◎22日(土)18時30分…黒沼ユリ子バイオリンリサイタル(前売1800円、当日2000円)◎28日(金)18時30分…神戸女子薬科大学コーラス部定期演奏会(400円)◎29日(土)18時30分…楽の会(1000円)◎30日(日)10時…子ども映画会(500円)◎30日(日)14時30分…みんなげんきファミリーコンサート(500円)◎12月5日(金)18時…甲南大学マンドリン・ギタークラブ定期演奏会(400円)

〈小ホール〉◎7日(金)15時…ヤマハ音楽教室開講式(無料)◎9日(日)13時30分…アシヤ・シネ・サークル8ミリ映画作品発表会(無料)◎24日(月)14時…ピアノ発表会(無料)◎29日(土)15時…ピアノおさらい会(無料)◎30日(日)12時30分…わかば会ピアノ発表会(無料)

■童美展作品募集

◎対象…幼稚園、保育所、その他の幼児の絵画・立体作品◎搬入…12月1日(月)10時～18時◎搬入場所…市民センターロビー◎会期…12月3日(水)～8日(月)

審査を行ない、入選作品のみ展示します。

◎会場…市民センター◎問合せ…市民センター事業係(☎㉛4995)

■アシヤ・ミニコンサート

◎日時…11月21日(金)18時30分～20時30分◎会場…市民センター音楽室◎内容…女声独唱と重唱◎費用…1回500円(3か月分単位で会費前納)◎申込み…当日会場へ(入会者を募集しています。)

■〝あしや村〟冬期閉鎖

青少年野外活動センター〝あしや村〟は、冬期にはいりますと、入山道および場内の凍結で危険になります。このため、11月21日から来年3月まで閉鎖します。開村日程は、本紙3月号でお知らせします。

■ありんこ体力づくり数室受講生募集

◎日時…11月17日～12月11日の毎週月、木曜日　①10時～11時　②13時30分～14時30分◎会場…体育館トレーニング室◎対象…市内在住の満3歳の幼児◎募集人員…各15名づつ◎内容…体育的な遊びを通じての体力づくり◎申込み…11月12日(水)13時から13時30分まで、体育館体育団体室で(定員を越える時は抽せん)前回受講者は応募できません。◎問合せ…体育館・青少年センター(☎㉛8228)

■市民ジョッギング教室受講者募集

正しいジョッギングのしかたや運動の重要性を理解してください。◎日時・会場…①11月25日(火)19時～21時　体育館競技場(体力テストを行ないます)②12月7日(日)、14日(日)10時～12時　芦屋川河川敷トリムランニングコース◎対象…市内在住、在勤、在学の20歳以上のかた◎募集人員…20名◎受講料…無料(ただしスポーツ傷害保険料340円を徴収)◎申込み…11月15日(土)11時までに体育館・青少年センター(☎㉛8228)へ。定員になりしだい締切ります。電話での受付はしません。

■市民ハイキング

◎日時…11月9日(日)7時30分雨天のときは16日に延期◎集合場所…阪急芦屋川駅改札前◎コース…芦屋―四条河原町―出町柳―二の瀬―二の瀬ユリ―滝谷峠―麗杉荘―雲ケ畑―京阪三条(解散)13km(一般向)◎持ち物…昼食、水筒、雨具◎参加費…おとな1300円、こども650円◎服装…運動靴か登山靴で、持ち物はリュック等に入れて背負ってください。

■親子たいそう教室募集

◎日時…11月30日(日)10時～12時◎会場…体育館競技場◎対象…市内在住、在園の3歳～6歳の幼児と親◎内容…親と子の気軽で、楽しい体操とゲーム◎申込み…当日会場で◎問合せ…体育館・青少年センター(☎㉛8228)

■高齢者無料職業紹介

◎日時…11月21日(金)13時30分～16時◎会場…福祉会館115号室◎問合せ…社会福祉協議会(☎㉜7530)

■青少年主張大会

◎日時…11月24日(月)9時30分～12時30分◎会場…ルナ・ホール◎発表者…市立小・中学校、高等学校の児童、生徒

当日は、芦屋少年少女合唱団の出演も予定しています。

■市立芦屋病院のご案内■

市立芦屋病院では、外来初診者の受付を下表のとおり行なっています。

▶外来初診受付時間一覧表◀

科目＼時間	午前 8：30～11：30 (土曜日～11：00)	午後 12：45～14：00
内科	月・火・水・木・金・土	月・火・水・木・金
小児科	月・火・水・木・金・土	月・水・金 (木)1か月児検診
外科	月・火・水・木・金・土	
ひ尿器科	月・火・水・木・金・土	
産婦人科	月・火・水・木・金・土	
眼科	月・水・木・金	
耳鼻いんこう科	月・水・金・土	
歯科	火・金	

●お問合せは市立芦屋病院事務局業務課(☎㉛2156)まで。

コミュニティ・スクールだより

朝日ケ丘コミ・スク

朝日ケ丘コミ・スク1周年記念〝体力テスト〟であなたの体力をためしてみませんか◎日時…11月16日(日)13時～15時(時間厳守)雨天決行◎会場…朝日ケ丘小学校体育館◎対象…20歳以上のかた◎服装…運動のできる服装で、上靴または体育館シューズをご持参ください◎問合せ…田中(☎㉛2200)・高橋(☎㉛7771)

三条コミ・スク

三条コミ・スク2周年記念〝運動会〟で秋の半日を楽しみませんか◎日時…11月24日(月)9時～12時、雨天中止◎会場…三条小学校運動場◎対象…どなたでも気軽にご参加ください◎問合せ…岩崎まで(☎㉒4237)・堀内(☎㉒7473)

スポーツ会員募集

月曜クラブ会員募集

◎内容…家庭婦人のバレーボールクラブ(9人制)◎対象…市内在住の主婦◎活動日時…毎週月曜日の9時～12時◎会場…体育館競技場◎会費…月額500円◎申込み・問合せ…泉(☎㉓1467)

まちかど

ゴミはルールを守ってきれいにステーションへ

燃えるゴミの収集

台所ゴミ・紙くずはポリ袋かポリバケツに入れ、午前8時30分までに決められたステーションへ。

●〈月・水・金曜日〉収集地区
国鉄線以北の各町と前田町・清水町

●〈火・木・土曜日〉収集地区
前田町・清水町・シーサイドタウンを除く国鉄線以南の各町

燃えないゴミの収集

カン・ビン・陶器のわれ物(三輪車やテレビより大きい物は大型ゴミ)等は、午後0時30分までにステーションへ、灰は湿らせて。

●火曜日の収集地区…阪急線と国鉄線の間の各町と奥池町・奥池南町・前田町・清水町

●水曜日の収集地区…国鉄線と国道43号線の間の各町(前田町・清水町を除く)

●木曜日の収集地区…阪急線以北の各町(奥池町・奥池南町を除く)

●金曜日の収集地区…芦屋浜住宅団地を除く国道43号線以南の各町

大型ゴミの収集

おおむね、4か月に1回の周期で各町ごとに順次実施しています。午前8時30分までに、決められたステーションへ出しましょう。

●11月収集予定
5日(水)打出小槌・宮塚
6日(木)東山
12日(水)茶屋・大桝
13日(木)公光・川西
19日(水)打出・若宮
20日(木)津知・浜芦屋
26日(水)南宮
27日(木)三条

●12月の収集予定
3日(水)東芦屋
4日(木)平田北・親王塚
10日(水)大原
11日(木)翠ケ丘
17日(水)大東
18日(木)浜
24日(水)西蔵
25日(木)呉川

高浜町・若葉町の家庭ゴミは、上記とは別で、すべて真空輸送の投入口へ入れてください。ただし、あきカン・あきビンは資源として回収しますので、異物は除き、それの容器へ入れてください。また投入口へ入らないものは大型ゴミの日に上欄に予告します)に車両収集します。詳しくは市環境衛生課(☎㉒2155)まで。

■予備調理員募集

◎資格…①調理師免許を有する健康で、なるべく若い人②通勤30分以内の人◎人数…2人(男女不問)◎問合せ…市立芦屋病院業務課(☎㉛2156)

官公署メモ

◇中学校卒業予定者に求人を

来春3月中学校卒業予定者の、就職希望者完全就職を図るために、その求人確保に総力をあげています。

就職希望職種が多いのは、男子では食料品製造、各種機械器具組立検査、自動車修理などです。一方、女子では食料品製造、電気機器組立検査、事務、包装などの各見習工となっています。

各事業所からの求人申込みは、11月中旬ころまでにお願いします。

◇自治医科大学入学者募集

◎資格…高校を卒業した者および56年3月卒業見込みの者、またはこれと同等以上の学力があると認められる者◎募集人員…100名◎出願用紙の交付・問合せ…兵庫県保健環境部医務課(神戸市生田区下山手通5―1、☎078―341―7711)

◇県フラワーセンター花の教室

◎日時…11月の毎週土曜日14時～16時◎8日　プランターの花づくり　県フラワーセンター協会　山下文作氏・15日　花の病害虫の防ぎ方　同　上野忠氏・22日　ポインセチアとシクラメンの管理　宝塚農業改良普及所　今北善北氏・29日　シャコ葉サボテン等の作り方　県フラワーセンター協会　白壁定治氏

◎会場…県民サービスセンター(三宮そごう新館2階　☎078―252―1001)

◇ピッコロシアター11月の催し

◎12日(水)14時30分…幼児とママの体操フェスティバル(おとな400円、子ども300円)◎14日(金)18時30分…狂艶化ファッションショウ(前売1000円、当日1200円)◎16日(日)10時…日本民謡同好会新人コンクール(無料)◎18日(火)16時30分…大阪産業大学軽音楽部コンサート(300円)◎19日(水)19時…ダ・コルテ4thコンサート(500円)◎27日(木)18時30分…リリアーナ・ポーリソプラノ独唱会(前売1400円、学生1200円、当日1600円、学生1400円)◎30日(日)14時30分…うつり樹公演「妖精たちの森」(前売500円、当日700円)

税を知る週

▶11月11日～11月17日◀

税の相談室開設

▼11月11日(火)～11月17日(月)
とき…9時～17時(土曜日午後、日曜日除く)
ところ…芦屋税務署

年末調整説明会

▼11月17日(月)
とき…10時～16時・ところ…コープあしや
▼11月27日(木)9時30分～・13時30分～
ところ…御影公会堂
▼11月28日(金)13時30分～16時
ところ…芦屋市民センター

ルナ・ホール開館10周年記念

黒沼ユリ子バイオリンリサイタル

11/22　18：30

前売券　1,800円
当日券　2,000円

〈前売券発売所〉
市民センター内売店
(大阪)阪急・阪神交通社プレイガイド
(神戸)さんちかプレイガイド
(問合せ)市民センター(☎㉛4995)

前売券が売切れた時は、当日券の発売はしません

市民文化祭・市民センター11月の催し

8日(9：00)～10日(12：00)…生活文化展
8日(10：00)～9日(17：00)…第7回手工芸展
8日(9：00)～10日(17：00)…市職員互助会写真部作品展
9日(9：00～16：00)…松月堂古流芦屋地区大会
9日(10：00～16：00)…市民囲碁大会
13日(9：00)～16日(15：00)…第25回芦屋市書道展
9日(13：30～16：00)…アシヤ・シネ・サークル8ミリ映画発表会
16日(13：00～16：00)…合唱祭