広報あしや

昭和57年　7月5月　第440号

発行所　芦屋市精道町7－6　芦屋市役所　発行人　芦屋市長
編集　公聴広報課　毎月1回5日発行　全世帯配布

みんなの市民憲章

わたくしたち芦屋市民は
健康で明るく幸福なまちを
つくりましょう

家庭での会話やレクリエーションを楽しみ、豊かな人間性を培いましょう。

芦屋市の人口と面積

―57年6月1日推計人口―

人口総数	82,862	世帯数	29,301
男	39,398		
女	43,464	面　積	17.31㎢

市役所の電話　31局2121番

市立芦屋病院

開設三十周年を迎えて

現在の朝日ヶ丘町一帯とは想像もつかない田園風景の山裾に、昭和二十七年七月十二日、診療棟、病棟二棟(四十四床)で開設した市立芦屋病院は、今年満三十周年を迎えました。開設前の新設計画書では、現在の市民センターの場所を予定していたようですが、計画どおりであれば、現在の病院とはまた趣を異にしていたと思われます。

細い道は拡幅、土地は区画整理されていくのと期を一にするかのように、病院も木造から鉄筋に変わり、内科、外科、放射線科の三科から、小児科、ひ尿器科、産婦人科、眼科、耳鼻いんこう科、歯科、麻酔科の七科を加えた総合病院に、また、病棟も二棟から五棟（二百七十二床）へと成長し、市民病院としての役割を果してきました。

今日、医療事情に厳しさが増す中、医学の進歩は絶え間なく、従来にも増して高度な医療機械が普及し、また、医療需要が多様化してきますので、理想的な市民病院として応えられるよう可能な限り努力を続けてまいります。

現在の市民病院

十八年余の歳月をかけて

木造二階建ての本館と平屋の東西病棟四十四床で内・外科、放射線科の三科でスタートした市民病院は、市の循環通院バスで患者を運び込み、診療が終った後は、職員が手を振って見送るほど、のどかな雰囲気に包まれていました。

開設当時の市民病院

開設当初の病院は、当時の社会的状況が「結核病棟」を必要とし、良環境に位置することとあいまって、サナトリウム化の傾向が見受けられました。

市財政の苦難時代であり、病院の経営も苦しく、近代的病院への脱皮は施設を改築することが先決との意見が高まる中、偶然にも本館の火災に遭遇して増改築工事の緒につく契機となりました。

第一期工事では、本館の東部分を新築し、第二期工事で本館西部分増築と、X線、機械棟および看護婦寮等の新築を進めていきました。

五十三年五月、市の人口増加や医療需要の多様化などの社会情勢の変化に対応するため、また、効率的経営を図るために老朽施設を取り壊し、病棟の増築や院内諸設備の改良整備を行なう第三期増改築工事にとりかかりました。

そして、五十五年五月に工事は竣工し、三十七年の第一期工事着工から実に十八年余の歳月をかけた近代的病院建設計画が完了しました。

地域の中核病院をめざして

ここにきて、従来からの懸案事項が実現することになりました。

まず、耳鼻いんこう科を開設したことにより〝総合病院〟になり、合併症患者の総合治療ができるため、院内治療の水準を大巾に高めることができるようになりました。

また、病床数が増えたことで、従来、ややもすれば入院治療を必要とした患者さんには、一時入院を待っていただくなどご迷惑をおかけしたこともありましたが、最近は、あまりお待たせすることなく入院治療を行なうことができるようになりました。

この外、ここ数年少しずつではありますが、最新装置を備えた医療器機を導入し、検査や治療に大へん効果を発揮していますし、外来患者の在院時間を少しでも短縮するため、電子計算装置、薬剤処方機械等を導入してきました。

今後も、日進月歩の医療に遅れることのないように、また、患者サービスの向上のために条件を整えていくとともに、「健康都市芦屋」のまちづくりの一翼を担う総合病院として充実していきます。

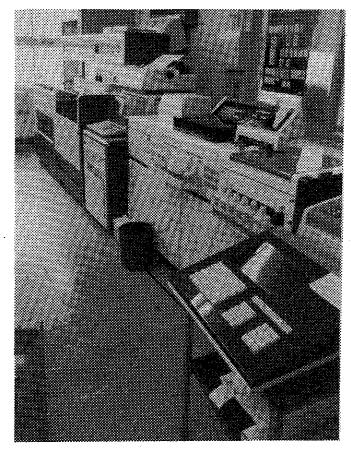

血液自動化学分析装置を備えた検査室

社会を明るくする運動

7月1日～31日

「社会を明るくする運動」は、昭和二十六年に発足して今年で三十二回目を迎えます。

最近の複雑な社会では、青少年の非行化が大きな社会問題であり、その内容は、家庭内・学校内での暴力事件や、シンナー・覚せい剤の乱用、暴走族など悪質で、しかも低年齢化してきています。

地域では、人びとの心のつながりがなくなり、地域社会での犯罪や非行を防ぐ機能が希薄化してきていますが、青少年の非行の防止、更生は互いに協力して、地域ぐるみで犯罪や非行に陥った者を受け入れ、その更生を援助する機能が必要です。

今回の運動の重点目標は「住民の連帯による青少年の非行防止と更生の援助」と定め、地域住民を主体とする活動を組織的、効果的に進め、青少年の非行防止と非行のある青少年の更生を図ろうとするものです。

県民全世帯アンケートにご協力を

県では、毎年全世帯を対象としたアンケートを実施しています。今年も七月下旬に配布し、八月上旬に回収をしますが、作業は「子ども会連絡協議会」の手で行ないます。皆さんのご協力をお願いします。

災害に備えて

災害が発生した時の備えが、お宅では十分にされていますか。

地震、風水害、大火災などの災害は、思いがけない時にやってきて、生活に大きな打撃を与えます。

この季節は、思わぬ集中豪雨にみまわれて、大きな被害をこうむることがあります。

近年、都市の整備が進んで、大きな自然災害をこうむることが少なくなってきましたが、心の油断が被害を大きくすることがあります。各ご家庭でも、一度家の周りを総点検すると共に、避難場所の確認、保存食の準備や災害時の家族の心構えを話合うなど、不時の災害の対策を心がけておきましょう。

■指定避難場所

県立芦屋高等学校	㉜2325
精道中学校	㉜1121
山手中学校	㉜1122
精道小学校	㉜1111
宮川小学校	㉜1112
山手小学校	㉜1113
岩園小学校	㉜1114
朝日ヶ丘小学校	㉜1115
潮見小学校	㉞0721
小槌幼稚園	㉒4885
国立海技大学校	㉒9341
市民センター	㉛4995
体育館・青少年センター	㉛8228
上宮川会館	㉒9229

七月一日は、**「国民安全の日」**で、一人ひとりが生活の中で安全について反省しようという日です。

あらゆる災害防止のために、安全点検の習慣を身につけましょう。

火葬場問題特別委員会設置

六月二十二日に開かれた定例市議会で、火葬場建設に関する諸問題を調査するため、特別委員会が設置されました。構成委員は次のとおりです。（敬称略）

▽委員長＝城　純一
▽副委員長＝城所　孝明
▽委員＝山村　哲男・松井　春渡・門　信雄・杉本　茂・都筑省三・下川　満・宮本　武彦・細川　哲也・豊井　俊一・遠藤　順治

■市立芦屋病院のご案内■

市立芦屋病院では、外来初診者の受付を下表のとおり行なっています。

▶外来初診受付時間一覧表◀

科目＼時間	午前 8：30～11：30（土曜日～11：00）	午後 12：45～14：00
内科	月・火・水・木・金・土	月・火・水・木・金
小児科	月・火・水・木・金・土	月・水・金 ㈭1か月児検診
外科	月・火・水・木・金・土	
ひ尿器科	月・火・水・木・金・土	
産婦人科	月・火・水・木・金・土	
眼科	月・火・水・木・金	
耳鼻いんこう科	月・火・木・金・土	
歯科	火・金	

●お問合せは市立芦屋病院事務局業務課（☎㉛2156）まで。

市民相談（無料）

一般相談	簡単な法律のご相談	毎日執務時間中
家事相談	夫婦・相続などの家庭問題のご相談	毎週水曜日13時～16時
法律相談	民事・刑事の専門的な法律のご相談	毎週木曜日13時～16時
人権相談	人権にかかわる困りごとのご相談	第2火曜日13時～16時
行政相談	国の行政の苦情等	第3金曜日13時～16時

お気軽にご相談を

一般相談以外のご相談は〝予約制〟です。事前に市生活文化課までご連絡ください。
（☎㉛2121内線233）

夏の交通事故防止運動

7月21日～8月31日

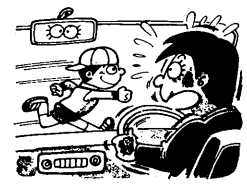

気をくばれ
子ども・自転車・お年より!!

…夏休み中の子どもを交通事故から守りましょう…

いま、芦屋教育は…

――子どもの内面をみつめて――

芦屋の教育に対する市民の批判や評価はいろいろ分かれています。価値観の多様化した現在の社会の中では、教育に対する市民のニードはまたきわめて多様であります。

芦屋のめざす人間尊重教育にあこがれて他市から住居を移してきた人もありますが、また、反面、芦屋の教育に不満をもって背を向ける人もあるようです。今回、同和教育の観点から芦屋教育について、反省と検討を加えていただきました。

【ご出席いただいたかたが】

宮村和子（芦屋市同和教育指導員）、山口富造（芦屋市同和教育指導員）、芝田暉治（市教育委員会教育委員）、井川真一（市教育委員会指導部同和教育課長）、山口会＝地主美一（市教育委員会指導部長）、（順不同、敬称略）

非行と学力の問題

司会　同和教育への取組みは人間尊重教育の開眼であったというおさえ方で、ひたすら取り組んできたわけですが、現実にはいろいろ問題をかかえていると思うし、市民のかたがたにも十分な理解を得るところまでいっていないと思います。そこで現在の芦屋教育をどうみるのかというあたりでご意見をいただきたいと思います。

宮村　昭和四十七年にできた同和教育白書には当時の教育の実態がうきぼりにされていますが、十年の取組みの中でほんとうに克服されてきたのかどうかという点に疑問を感じます。高校では中学のどうの、中学の先生は小学校の先生がどうの、小学校では就学前教育がどうのと言われるけれど、そんなものとちがうと思う。落ちこぼれをなくすと言いながら実際には不十分な面があることから親の不満が出てくるのとちがいますか。

司会　落ちこぼしは許されないんだということを基本にすえて指導に取り組んできたはずですが、現実の問題としてはなかなかそこまでいっていないという指摘ですが、山口さん、いかがでしょうか。

山口　教育をとりまく社会情勢が厳しい状況にありますね。社会では競争がますます激化し、人を踏みつけにしても自分だけがよかったらいいというおとな社会が、子どもの社会生活、学校生活にも反映していると思う。非行が問題になっているのが、非行は不満の増大からだと思う。以前とくらべて今は何が不満かわからんほど不満がある。それが暴走族とか校内暴力とかで現われてきます。高校、大学への進学は学校だけではだめだということで塾へ通わせる。社会の受験地獄や就職競争が芦屋のめざす教育の理念をゆがめている。競争の激しい中ではできない子に視点をあてると、親がかなりの反発を示す。しかも学力が落ちると非行につながる。このような社会情勢に取り組んできたはずですが、学力とかで現われてきます。高校、大学への進学は学校だけではだめだということで塾へ通わせる。社会の受験地獄や就職競争が芦屋のめざす教育の理念をゆがめている。競争の激しい中ではできない子に視点をあてると、親がかなりの反発を示す。しかも学力が落ちると非行につながる。このような社会情勢があります。

山口　世間一般には何不自由のない子が金属バットで親をなぐり殺すという事件があったりしますね。今の親は、子どもの顔を見たら勉強せえ、勉強せえというわけです。だから経済的な面で何不自由ないけど、他の面で子どもも非常に不自由な面があるわけです。子ども社会は金だけとちがいますからねえ。非行、非行とさわがれておりますけれども、非行は子どもの主張であるかもわからない。もし芦屋で四十七年以来の教育の発想転換をやっていなかったらどうなっているかと思う。同和教育を否定すると急速にさらに除湿な問題が出てくるのとちがいますか。

井川　たとえば、塾へも行けない、学校の中でも十分認められていない、いわば落ちこぼされた子どもが学級の中にいて、そういう子どもが、平生はおとなしくしていて、中学生になったとき、暴力的になったり反抗的になったり、おとなたちに一定の反発を示していく行動につながるような気がしてならないのです。

人間観の変革を

教育長　人間の値うちを測るものさしが問題だと思います。教師も親も含めて、知的能力・偏差値的人間観で測ってはいないか。成績の悪いのは人間のくずやというように「考える授業」で子どもがのってきたらほんとうの学力がついてくると考えています。他都市の児童生徒の学力の実態と比較しても、私どものつかんでいるものから判断すれば、決して劣ってはいないといえると思います。各学校では子ども自身が意欲を燃やし、自らすすんで学習に取り組む主体学習をめざしていますので、授業の創造にさらにいっそう努力を続けたいと思います。

山口　子どもの教育を考えたとき、親の問題、教師の問題、教育行政の問題がありますね。従来は教師に対するものすごい不満とか、同和教育の否定とか批判に終っているんではないか。これでは前進しない。昨今は、すべての人々の人権なり、教育、福祉が以前よりも守りにくい状態にあり不満が増大している。もう一度四十七年にうちたてた芦屋教育の理念にもどっていて、教育の中身がどれだけ進んだかを点検してみる必要があると思います。

教育長　市民の中には、同和教育は特別な教育であり、一部の人のための教育ではないかという誤った認識があるように思われますが、本来教育は、憲法第二十六条、教育基本法第三条にいう、人種、信条、性別、社会的身分、経済的地位、門地によって差別されることなくその能力に応じて等しく教育を受ける権利を有することであります。これがよく保障されていなかった反省から出発したのが同和教育の取り組みです。したがってすべての子どもの教育権を保障するこの教育こそ本物の教育だと信じています。

山口　児童憲章や、また芦屋の市民憲章の中身を実践しとるわけですね。

司会　もうちょっとつっこんでもらおうと思うところもいくつかございましたが、いささかあまりに欠ける結果になったのではないかと心配しています。その中でも、人の値うちを測るものさし、つまり人間観の変革の必要性や落ちこぼしは断じて許されないとしながらも、まだまだ教育関係者の取り組みが不十分なんだという指摘は謙虚に受けとめたいと思います。本日はどうもありがとうございました。

同和教育への取組み

教育長　ここ二～三年、学校内におけるいじめっ子事件が芦屋でもいろいろ起きてきました。実態は、力の強い大勢の子どもに取り囲まれてなぐられたりけられたりし、それを他の学級の子どもが傍観しているという状況がある。ほんとうにひとりひとりの人間のかけがえのない尊さということが意識の中に定着してきておったら、いじめっ子事件は起きないはずです。こういう陰湿ないじめっ子事件が、人間尊重の教育の実現に取り組んでいる芦屋の中であるというようなことは残念なことです。

前に、PTA総会で、あるお母さんがなぜ芦屋だけ同和教育、同和教育と言うんだとたいへん反発を示されたことがありました。ところが、その子どもが学級の中でだんだん変ってきた。たとえば、うちへ帰ってきたとき、「ただいま」と言うなり、「今日、○○君が飛び箱五段飛んだよ」と言って大声でお母さんに報告した。その○○君というのは学級の中で一番遅れている子だったんですね。「あんたはどうやってん」とお母さんは聞いたというんですね。そしたら、その子は「僕のことをちがうがな。○○君のこと言うてんのや」と言って怒ったというのですね。自分のことだけよかったらいいということでなく、学級の中の弱い子、劣った子がどう伸びたかということに、子どもは一番関心を持つようになった。これは芦屋の同和教育が、[illegible]に大きく働いているというひとつの例ですが、そのお母さんは、もし同和教育の取り組みがなかったら、今自分の子どもも依然として自分さえよかったらいい、他人を踏みつけにしても自分の幸せさえ獲得したらいいというふうに育っていただろうと述懐されました。本当の支え合う人間づくりが同和教育の中でできているという面があるということを申しあげたいわけなんです。

山口　世間一般には何不自由のない子が金属バットで親をなぐり殺すという事件があったりします。今の親は、子どもの顔を見たら勉強せえ、勉強せえというわけです。だから経済的な面で何不自由ないけど、他の面で子どもも非常に不自由な面があるわけです。子ども社会は金だけとちがいますからねえ。非行、非行とさわがれておりますけれども、非行は子どもの主張であるかもわからない。もし芦屋で四十七年以来の教育の発想転換をやっていなかったらどうなっているかと思う。同和教育を否定すると急速にさらに除湿な問題が出てくるのとちがいますか。

井川　たとえば、塾へも行けない、学校の中でも十分認められていない、いわば落ちこぼされた子どもが学級の中にいて、そういう子どもが、平生はおとなしくしていて、中学生になったとき、暴力的になったり反抗的になったり、おとなたちに一定の反発を示していく行動につながるような気がしてならないのです。

司会　さきほど宮村さんの方から指摘があったように、ほんとうに「考える授業」で子どもがのってきたらほんとうの学力がついてくると考えています。他都市の児童生徒の学力の実態と比較しても、私どものつかんでいるものから判断すれば、決して劣ってはいないといえると思います。各学校では子ども自身が意欲を燃やし、自らすすんで学習に取り組む主体学習をめざしていますので、授業の創造にさらにいっそう努力を続けたいと思います。

山口　子どもの教育を考えたとき、親の問題、教師の問題、教育行政の問題がありますね。従来は教師に対するものすごい不満とか、同和教育の否定とか批判に終っているんではないか。これでは前進しない。昨今は、すべての人々の人権なり、教育、福祉が以前よりも守りにくい状態にあり不満が増大している。もう一度四十七年にうちたてた芦屋教育の理念にもどっていて、教育の中身がどれだけ進んだかを点検してみる必要があると思います。

教育長　市民の中には、同和教育は特別な教育であり、一部の人のための教育ではないかという誤った認識があるように思われますが、本来教育は、憲法第二十六条、教育基本法第三条にいう、人種、信条、性別、社会的身分、経済的地位、門地によって差別されることなくその能力に応じて等しく教育を受ける権利を有することであります。これがよく保障されていなかった反省から出発したのが同和教育の取り組みです。したがってすべての子どもの教育権を保障するこの教育こそ本物の教育だと信じています。

山口　児童憲章や、また芦屋の市民憲章の中身を実践しとるわけですね。

司会　もうちょっとつっこんでもらおうと思うところもいくつかございましたが、いささかあまりに欠ける結果になったのではないかと心配しています。その中でも、人の値うちを測るものさし、つまり人間観の変革の必要性や落ちこぼしは断じて許されないとしながらも、まだまだ教育関係者の取り組みが不十分なんだという指摘は謙虚に受けとめたいと思います。本日はどうもありがとうございました。

左から宮村、山口、芝田、地主、井川の各氏

ご家庭でも石けんを使いましょう

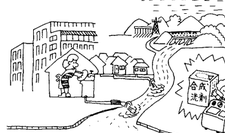

七月は、「石けん使用運動強化月間」で、石けん使用を推進する運動が県ぐるみで展開されています。

各ご家庭での石けんや合成洗剤の使用は、石けんに切り換えようとする主婦の意識の高まりと、業界の自主規制の強化などによって、有リン合成洗剤は急速に減少してきました。ことしも、石けん使用運動強化月間にあたり、みんなの努力で、海や河川を美しくしていきたいと思います。

使われている洗剤の区分

日常生活にすっかり定着していた合成洗剤が、これまた市民の議論の対象となって、いまでは家庭で使われている洗剤の区分の実態がどうなってきたのでしょうか。

ことし一月から二月にかけて県が実施した洗たく用粉石けん使用洗剤の年度別推移（兵庫県下）

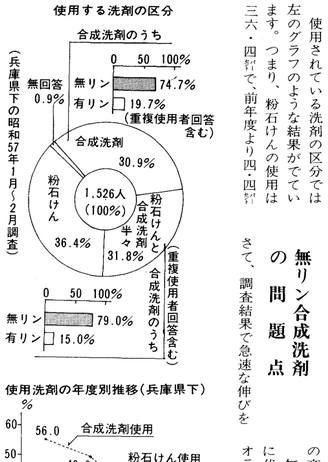

使われている洗剤の区分

合成洗剤が、これまた市民の議論の対象となって、いまでは家庭で使われている洗剤の区分の実態がどうなってきたのでしょうか。

ことし一月から二月にかけて県が実施した洗たく用粉石けん使用洗剤の年度別推移（兵庫県下）

無リン合成洗剤の問題点

さて、調査結果で急速な伸びを減少しています。また、合成洗剤の使用も前年度より五％減少していて、とくにリンを含む合成洗剤が全面的に減っています。しかし粉石けんと合成洗剤とを両方使っているというご家庭は、前年度よりも八・九％増加していて、これは「無リン合成洗剤」が急速に進出しているものと考えられます。

無リン合成洗剤とは、リン酸塩に代わってアルミノけい酸塩（ゼオライト）を使った洗剤です。ところが、このゼオライトは水に溶けない性質があり、現在の住宅構造などから、これが沈殿して二次的な生活環境への影響の恐れがあるといわれており、この問題については、国や大学等での専門機関による環境評価がはっきりしていないのが現状です。

また、無リン合成洗剤の洗浄力は、銘柄によってかなり差がありますが、一般に、有リン合成洗剤より低いと考えられます。

無リン合成洗剤には、ビルダー（性能向上剤）として「ゼオライトを含むものと含まないものとの二種類が現在市販されています。（ゼオライトを十％以上配合したものについては、化学名「アルミノけい酸塩」と表示されています）

これらを考えあわせて、その評価がはっきりしないものは使用せず、石けんを使うことをおすすめします。

第22回社会福祉夏季大学

㊐日程…七月三十日（金）～八月一日（日）の三日間
㊐会場…武庫川学院（西宮市池開町六―四十六）
㊐内容…講義、シンポジウム、選択講座、特別講演
㊐定員…千人（申込先着順）
㊐聴講料…五千円（身体障害者手帳所持者と学生は四千五百円）
㊐申込み…七月二十三日（金）までに、所定の「聴講申込書」に所要事項を記入のうえ、聴講料（なるべく現金書留で。郵便振替の場合は神戸8―42948）を添えて、兵庫県社会福祉協議会（〒651 神戸市中央区坂口通二―一―十八、兵庫県福祉センター内、☎078―242―4636）へ

消防設備士試験

㊐日時…八月二十五日（水）、二十六日（木）午前十時～午後五時
㊐会場…兵庫県立兵庫工業高校（神戸市兵庫区和田宮通二―一―六十三）
㊐願書受付期間…七月七日（木）～九日（金）
㊐願書受付場所…兵庫県民会館602号室（神戸市中央区下山手通四―十六―三）
㊐ご注意…郵送による出願は受け付けません。
㊐問合せ…市消防本部予防課（☎2345）

老人実態調査にご協力を

民生児童委員協議会と市が共同して、七月二十日から九月末まで老人実態調査を行ないます。この調査は、高齢化社会へそなえて福祉対策の基礎資料にするためのものです。

市内にお住まいの六十五歳以上のかたを対象に、民生委員が調査にうかがいますので、ご協力をお願いします。

国民年金の保険料は忘れずに

四、五、六月分の国民年金の保険料は、もう納めましたか。まだ納めていないかたは、すぐに納めましょう。保険料を納め忘れますと、万一事故があったとき、障害年金や母子年金が受けられないばかりか、将来、老齢年金さえうけられないことがあります。もし、過去の保険料に納め忘れがあるときは、二年前までの分であれば納めることができます。国民年金の保険料に納め忘れがないか、もう一度確かめてみましょう。

■国民年金保険料免除の手続はお早めに…経済的な事情などのため保険料の納付が困難なかたは、申し出によって保険料が免除されます。七月末までに手続きをしていただけば、今年の四月分からむこう一年間は有効です。

保険料が免除されても、万一のときには母子や障害年金は納めた人と同額を受けられます。滞納のままにしておきますと、万一のときの母子や障害年金が受けられない場合もあります。ただし、老齢年金は、免除を受けた期間だけ三分の一に減らされますが、十年以内に追納すれば、もとの年金額を受けることができます。追納は旧料金ですることができます。

なお、サラリーマンの奥さんなどの任意加入者は免除できませんが、納付困難なときは、一時国民年金をやめることができます。そしてまた、余裕ができれば再び加入することができます。やめた期間は年金額に算入されませんが、保険料を納めた期間が一年以上あれば、将来、年金として受けられます。未納のままにしておきますと、今まで納付した保険料が掛け捨てになる場合もありますので、ご注意ください。

■特別納付（児童手当）の請求を…今年六月から、所得が高いため児童手当が受けられないかたのうち、被用者（厚生年金保険等被用者年金に加入しているサラリーマンで、一定の所得以下のかたに、特例給付が支給されようになりました。義務教育終了前の児童を含む十八歳未満の児童を三人以上養育しており、所得が基準（例…扶養親族等四人の五十六年中の所得額三百七十四万円）に満たないかたです。なお、公務員と公共企業体職員のかたは勤務先に請求してください。詳しくは市保険年金課年金係（☎31―2121内線345・346）へお問合せください。

保険料は納め忘れのない便利な預金口座振替で
お申込みは、年金手帳、預金通帳、届印をご持参のうえ、もよりの銀行か郵便局へ

ご希望のかたに労働講座「障害者が働くとは」の講義録

昨年秋に実施しました労働講座の講義録ができあがりましたので、ご希望のかたは市経済課（南庁舎内）で無料でお渡しします。

【主な内容】「養護学校からみた障害者が働くとは」「企業にとって障害者雇用とは」「ある障害者の就労例から」「障害者から見た社会は」

国保料の納額通知書をお送りしました

昭和五十七年度国民健康保険料の納額通知書をお送りしました。通知書に記載されている事項について疑問やお問合せのあるかたは、市保険年金課保険係（☎31―2121内線342・343）までおたずねください。

●今年度の保険料率は…**▼所得割**＝世帯主と世帯員の基準総所得金額（五十六年中の総所得金額および山林所得金額から二十二万円を控除した額。ただし、専従者控除、譲渡所得特別控除および雑損失の繰越控除は適用しません）の合計額の五・八パーセント▼**資産割**＝世帯主と世帯員の五十七年度固定資産税（土地と家屋のみ）を合計した額の二十九パーセント▼**均等割**＝被保険者一人につき一万二千六百円。▼**平等割**＝一世帯につき一万七千四百円。

年間保険料は、以上四つの合計額です。ただし、合計額が二十七万円を超える場合は二十七万円（最高限度額）になります。

図書館シリーズ①

耳からの読書

夏休みの読書（幼児、低学年の巻）

本を読みましょう。

「好きこそものの上手なれ」ということわざがあります。読書もまた、読書興味から出発して読書興味に終るのが、その指導のコツです。「あの本はいいな」という以前に、まず読書に興味を持たせようと思っても、時は既に遅きます。幼稚園から小学低学年の時期が読書興味の指導に最適です。この時期をのがすと本に近づけてやりましょう。

この時期は、父母が本を読んでやりましょう。目で文字を読むのでなく、耳から読書を始めましょう。夕涼みのひととき、寝る前のひととき、二十分でもよい、三十分でもよい、毎日か隔日か、時間を決めて習慣づけることです。「待ってました」と子どもの方から求めてくるようになればわたしたものです。読書興味が芽ばえた証拠です。それには親の努力が必要です。いや親の犠牲が必要です。

「さるかに」「かくやひめ」「モチモチ木」、どんな読み物でもよい。時間がきたら「ハイ、次は明日」と切り上げて、子どもは首を長くして待つこと、うけあいです。それだけではない。成人としても、幼いころの夏休みがふくよかな思い出となってよみがえってきます。親と子の心のかよいがそこにあります。（尾原淳夫氏―芦屋市立図書館協議会委員、金蘭短期大学教授）

教育相談　特別集中相談

子どものことで気にかかること、悩みごと、子育て、学校ぎらい、落ちつきがない、ことばが遅いなどについて、特別集中相談を実施します。

㊐日時…７月20日（火）～26日（月）　午前10時～午後５時、24日（土）は正午まで
㊐会場…教育研究所（市役所南庁舎内、☎31―2121内線506）

消費者とともに考えます

㊐日程…毎週火曜日と金曜日（祝日は除く）
㊐時間…午前10時～午後4時
㊐会場…芦屋市消費生活センター（市役所南庁舎内）

従来、家庭の中で語りつがれたりした生活の知恵が、最近の核家族化の進行などと失なわれつつあります。そこで消費生活に関するいろいろな資料を提供して、芦屋市消費者協会役員の吉富須美子さんが、消費者の相談にお答えします。お気軽にご利用ください。

第4回芦屋サマーカーニバル

――市民で創る市民の祭り　歌と踊りでにぎやかに――

8月7日（土）・8日（日）

川西運動場（市民グラウンド）

主催：社団法人芦屋青年会議所　後援：兵庫県、芦屋市

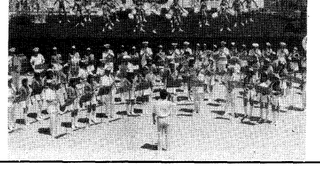

【催し物】

7日（土）　午後6時～9時30分
・盆踊り、手づくり縁日

8日（日）　午後1時～9時
・1時～2時　パレード（国鉄芦屋駅北→業平町→茶屋之町→大桝町→川西町）
・1時～9時　手づくり縁日
・2時～6時　チャイルドコーナー（フリーペインティング等）、手づくりコーナー、フワフワコーナー、SLコーナー
・2時～3時　バトントワリング
・3時～4時　演武
・4時～5時　民謡
・5時～7時　キャンパスミュージックフェスティバル
・7時～9時　ビバ芦屋!!　サマーカーニバルサンバ大会、盆踊り

よみがえる三条古墳群

埋蔵文化財発掘調査

―速報―

市内山麓部一帯で激増している緊急発掘調査は、その大半が宅地造成やマンション建設を動機とした事前調査で、遺跡の保護に難しい問題を残しつつ、様々な制約のもとで進められています。

今回の調査地点は、市立山手中学校の南東に隣接する山芦屋町五十八番地でマンション建設予定地約七百三十平方メートルです。五月九日から六月十三日まで約一カ月間、山芦屋遺跡発掘調査団が主体となって発掘したところ、古墳時代後期の横穴式石室墳一基と多数の遺物が出土しました。

発掘調査作業に従事する考古学研究生

弥生文化期の高地性集落の地

発掘地点は、高座川の右岸、会下山直下の山麓台地上にあり、近年、弥生時代中期の竪穴住居址（約千八百年前）や、縄文時代早期の土器（約七千五百年前）が多数みつかって話題を呼んだ山芦屋遺跡のすぐ西に接する所で、標高は八十一メートルを測ります。

付近一帯は、市内でも埋蔵文化財が最も豊富な地域で、山芦屋遺跡をはじめ、会下山や城山には弥生文化期の高地性集落が営まれています。この外、高座川の両岸には古墳時代後期の群集墳が存在し、六～七世紀代に小古墳が数多く築かれたようです。川の東側のものを城山古墳群、西側のものを三条古墳群と呼び分けていますが、本来は一つの大きな群集墳であったかもしれません。

この調査でみつかった古墳は、石室の敷石と外部施設である列石の一部とがかろうじて残っていたにすぎませんが、三条古墳群を構成する古墳の一つが、戦後初めて発掘調査されたことになり、「三条四号墳」と名づけられました。

埋蔵品から推定して

発掘区中央で検出された三条四号墳は、前面裾部の西側に外護列石と呼ばれる石積みを約三・五メートルの長さを残し、コーナーが隅丸になる方墳と推定され、一辺十メートル程の規模に復元できるようです。埋葬面は花崗岩風化土層の直上に一面と、敷石をはってからの面に合計二枚認められ、それぞれの面から検出をみた副葬土器（須恵器）の型式年代から、築造時の下面が七世紀初頭前後、上面は七世紀前半の埋葬と推定されます。石敷後の葬送は、いわゆる追葬と考えられ、この古墳には二人以上の人間が葬られたとみていいでしょう。

所在地には、戦前・戦後を通じ二度にわたって家屋が建てられており、土地自体が削平やかく乱を著しく受けていたため、副葬品の多くは散乱していましたが、芦屋川流域の古墳で初めて金環（耳飾り）が出土するなど、貴重な成果がもたらされました。

発見された三条四号墳の石室床面と遺物

大正から昭和初年にかけて、城山南麓や三条字寺ノ内の古墳からは、県下では珍しいカマド形土器が発見されており、昭和三十六年には京都大学によって旭塚古墳が発掘されています。また、昭和五十年以降は、市教育委員会が緊急調査を実施し、山芦屋古墳・城山四号・十号墳の内容が調べられ、さらに分布調査によって城山三号墳以降、数基の古墳が確認されています。

これらの古墳群を造営した集団は、副葬品に武器・馬具の類を意識的に数多く含むことからみて、かなり有力な氏族層と考えられ、今回の調査でその存在が明らかとなった三条四号墳は、墳形・築造時期ともに旭塚に近いことがわかりました。

発掘によって実証された三条古墳群は、今後、八十塚や城山の群集墳との対比を図る作業を通して、古墳時代の芦屋をより豊かにイメージしてくれることでしょう。

下水道を正しく使いましょう

本市の下水道は、六麓荘町の一部を除いて百パーセント整備され、どのお宅でも汚水を下水道管に直接放流することができます。家庭で使用した雑排水（台所・洗濯水等）を溝に放流すると、川や海が汚染され、環境破壊につながります。

くみ取り便所や浄化槽を使用しているお宅は、早急に切替工事を行なってください。

また、本市では昨年に引続き、分流区域において、「下水道が正しく使われているかどうか」の調査を行ないます。分流区域というのは、汚水・雑排水は下水道管へ放流しなければならない区域です。雨水は、本来きれいな水として、下水処理場で処理する必要のない水ですから、それが下水道管に流入すると、降雨時の処理能力に限界が生じます。

調査を予定している区域は、山芦屋、清水、前田町の全域と西山町の一部です。近日中に各ご家庭の雨水排水が正しく処置されているかどうか、排水設備の実態調査にお伺いします。調査は、市が委託した調査員がお伺いしますのでご協力をお願いします。

調査についてのお問合せは、市下水道課（☎㉛2121内線412）へ。

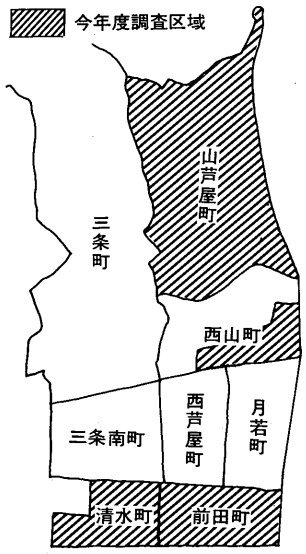

下水処理場の水質試験結果

試験日 / 試験項目	昭和57年5月24日		昭和57年6月8日		活性汚泥法処理による基準
天候	はれ		はれ		
気温(℃)	19.0		24.5		
検水名	流入下水	処理水	流入下水	処理水	
水温(℃)	20.7	20.1	22.0	22.0	—
PH	7.3	7.3	7.3	7.4	5.8～8.6
SS(mg/ℓ)	133	6	69	4	70以下
BOD(mg/ℓ)	203	13	180	13	20以下
大腸菌群数(コ/mℓ)	10万以上	0	10万以上	0	3,000以下
備考	前日 はれ 前々日 はれ		前日 小雨のちくもり 前々日 はれ		

施設みてある記

青少年野外活動センター

春のハイキングに参加した長女が、興奮した口調ですばらしい体験をきかせてくれた野外活動センター（芦屋村）を、図らずも見学させていただくことになった。芦屋村は、芦有ゲート手前東側の山道を十五分程登った所にある、広さ約十八万平方メートルの自然山林である。

まず、アドベンチャーコースは、自然にできた岩穴をくぐり抜け、ロープを伝って崖をおり、谷を渡り、滑車でスロープを滑りおりる。子どもたちの冒険心はかきたてられ、夢中にさせられるばかりだ。

大岩をよじ登って山頂に立ち、緑深い周辺の山々を一望すると、ここが市の中心から車で二十分たらずの所であることが信じ難い。十分腹をすかせてごはんの広場に到着。日曜日とあって、リーダーに率いられた子どもたちが、飯ごう炊さんを楽しんだ後食器を洗い、指導員のなかなか厳しいチェックを受けて返却していた。ここには二百人分の飯ごう、なべ、やかん、食器類が用意されており、谷川の水をひいた調理場と手作りのかまどが清潔に整備されている。ウグイスの鳴き声を聞きながら、緑の木立の中でのカレーライスの味は格別だった。食事の後、テントサイトを見学。ここには三十五帳の六人用テントが準備されており、簡単にテントを張ることができるパネルが木立の間に点々と設けられている。キャンプの夜のメインエベントの舞台となる火の広場、ゲームや軽いスポーツを楽しめる広場もある。大雨や雷の時の避難小屋も二カ所に建てられ、安全対策も万全である。芦屋村では、初めての利用者も十分楽しめるように、研修をつんだ愉快な青年たちが指導にあたっている。この快適な環境で春はハイキング、夏はキャンプと、健康的な行事が行なわれて愉快な一時を過ごしているという。

この広い山林の中に空缶一つ落ちていなかったことは大変印象的だった。これからも機会あることに利用したい施設である。

（大井鐵也さん　大桝町在住）

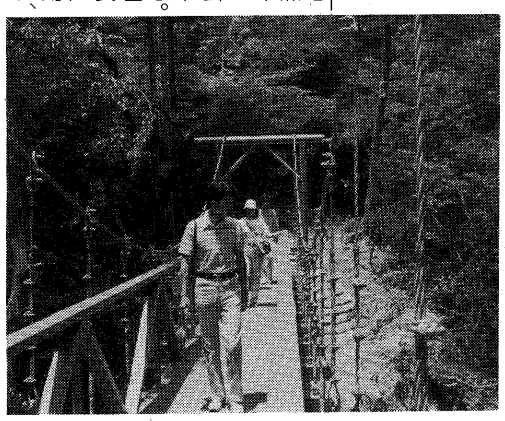

高齢者能力活用事業

―労友会だより―

〝労友会〟は、年をとっても健康のために働きたい、と願うお年寄りのグループです。豊富な経験を社会に役立て、皆さんに喜こんでいただきたいと張り切っています。

仕事は庭園の除草・清掃、植木の手入れ、住宅の小修理、家事の手助けなどです。仕事の依頼、会員の登録は積極的にお申し出ください。

問合せは労友会事務所（業平町八―五　☎㉜1414）。祝日と毎週火曜日はのぞきます。

善意銀行

五月十五日から六月十四日までの取扱い分。敬称略。

預託〔金銭口座〕▽社会福祉のために五千円、市民KN。同二万円、匿名。同千百円、一市民。同三千円、市民K。

払い出し〔金銭口座〕▽善意の日行事、福祉施設（利用者）に対する慰問品代等、三十九万八千円〔技術口座〕▽理髪奉仕、老人憩の家（場）▽マッサージ奉仕、老人憩の家（場）、和風園▽民謡、老人福祉施設利用者の集い。

市社会福祉協議会へのご寄付

▽一万円、向井章雄▽十万円、小谷与志子▽五万円、一主婦。

ご寄付ありがとう

次のかたがたからご寄付をいただきました。お志しをいかし、有効に活用させていただきます。

（順不同、敬称略）

▽児童福祉に二十万円、亡母満中陰志供養として粟村　洋▽老人福祉に三万円、車いす借用のお礼として中村とめ子▽社会福祉に百万円、亡母の遺言により竹内勝雄

身体障害者等移動相談

肢体に障害のあるかたに補装具、機能訓練等の相談に応じます。

- 日　時…8月25日(水)9時30分～
- 会　場…市保健センター
- 問合せ…市保護課福祉係（☎㉛2121内線338）

心身障害者相談

■身体障害者相談
第1金曜日　白尾嘉久蔵
第4金曜日　桶谷　公恵

■精神薄弱者相談
第2金曜日　渡辺八重子
第3金曜日　飯島　十郎

- 時間…午後1時～4時
- 場所…市役所分庁舎2階相談室
- 問合せ…市保護課福祉係（☎㉛2121内線338）

心身障害幼児言語巡回療育指導

ことばの発達に問題があると思われるお子さんの、正しい言語発達のための指導を行ないます。

- 月日…8月30日（月）
- 会場…芦屋保健所
- 対象…ことばの遅れや問題をもつ就学前（2歳前後から小学校入学前）の子ども
- 費用…無料
- 指導…県心身障害児福祉協会障害児療育センター言語訓練士
- 申込み…8月10日（火）までにハガキに保護者・子どもの氏名、住所、電話番号、生年月日、言語発達の状況を明記し芦屋保健所（公光町1―23）へ
- 問合せ…芦屋保健所（☎㉜0707）または市保護課福祉係（☎㉛2121内線338）

7月の検診だより

保健センター（芦屋警察北へ100m）☎31－1586
県保健所（業平橋東へ100m）☎32－0707
※会場をまちがわないようにご注意ください。
※車でのご来場は、ご遠慮ください

▶7月5日～8月10日◀

	内容	日程	受付時間	場所	対象	備考
乳幼児	3か月児健康診査（股間節脱臼検診併設）	8	13:30～14:30	県保健所	満3カ月から満4カ月児まで	母子健康手帳持参
	1歳6か月児健康診査	15	13:00～14:00	保健センター	昭和55年12月16日～56年1月15日生まれ	母子健康手帳持参
	3歳児心の検診	6、13、20、27 8/3、8/10	9:00～9:30 10:00～10:30	県保健所	3歳0か月 指定日時に合わせて受診してください。	母子健康手帳持参
	3歳児健康診査	22	13:30～14:30	県保健所	3歳1か月児	母子健康手帳持参
	乳幼児歯磨き教室	8/5	13:00	県保健所	主として1歳6か月児	母子共歯ブラシ、コップ持参
	乳幼児精神衛生相談（予約制）	6、8/3	13:30～14:30	県保健所	乳幼児	母子健康手帳持参
	ツベルクリン反応検査	5、8/2	14:00～15:30	保健センター	3か月～4歳未満児	母子健康手帳持参
	ツベルクリン反応判定・BCG接種	7、8/4	14:00～15:30	保健センター	BCG接種は、ツ反判定が陰性のかた	母子健康手帳持参
母性	妊婦健康相談	9、16、23、30 8/6	9:00～10:30	県保健所	妊婦	母子健康手帳持参
	母親学級	14、21	12:45～16:00 / 12:45～16:00	保健センター	妊産婦	母子健康手帳持参 テキスト代 250円
	家族計画相談	8、22、8/5	13:30～14:30	県保健所	希望者	優生保護・受胎調節の相談
成人	結核検診	3、17、24、31 8/7	9:00～11:00	保健センター	16歳以上	胸部レントゲン
	循環器検診	3、17、24、31 8/7	9:00～11:00	保健センター	40歳～64歳	血圧測定、尿検査
	胃の検診（予約制）	1、5、6、8、15 19、20、22、26、27 29、8/2、8/3、8/5	9:30～10:30	保健センター	35歳以上、血族にがん患者がある場合は30歳以上 予約は保健センターへ	胃部レントゲン 900円
婦人	乳がん検診	随時	医療機関（診療時間内）	検診受託医療機関	30歳以上の婦人 直接医療機関へ	300円
	子宮がん検診（予約制）	21	医療機関、診療時の午前中	検診受託医療機関	30歳以上の婦人 受診券は保健センターへ	1,000円
その他一般	一般健康相談（健康づくりビデオ上映）	9、16、23、30 8/6	9:00～10:30	県保健所	希望者 車いすのかたは、あらかじめご連絡ください	診察、血圧測定、各種検査、X線撮影、心電図等
	健康相談	3、17、24、31 8/7	9:00～11:00	保健センター	希望者	血圧測定、尿検査
	精神衛生相談（予約制）	15	9:30～10:30	県保健所	希望者	ノイローゼ等専門医による相談
	歯の衛生相談	8/5	14:00～14:30	県保健所	乳幼児、妊婦および一般のかた	検診と相談
	外科整形相談（予約制）	8/5	13:30～14:30	県保健所	希望者	腰痛、関節痛等専門医による相談
	検便・水質検査	5、7、12、14、19 21、26、28、8/2、8/4、8/9	9:00～12:00	県保健所	希望者	特殊項目水質検査は第1、第3月曜日のみ
	献血	16 / 24	10:00～16:00	市役所北側 / 浜ダイエー前	16歳～64歳	
	健康チェック（予約制）	申込み多数のため8月以降になります。	9:30～10:30	保健センター	35歳以上	ドック式検査9項目 5,000円

■健康づくりビデオコーナー…県保健所2階の待合いコーナーに設置しました。利用時間は、毎週金曜日9時から12時です。7月の番組は「ご存じですかお酒の正体」「腰の痛み」「肩こりのすべて」外

あしやむかしいま

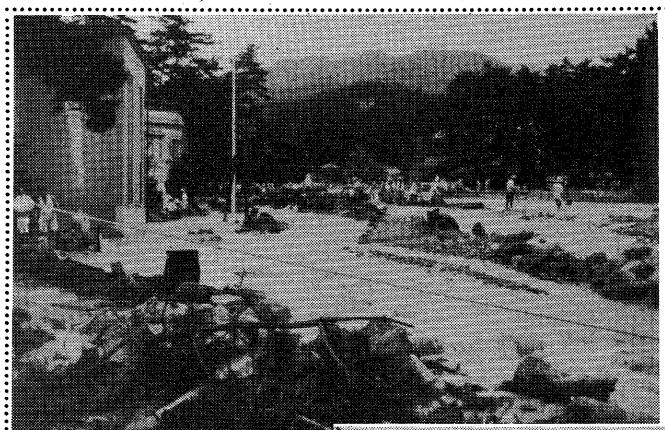

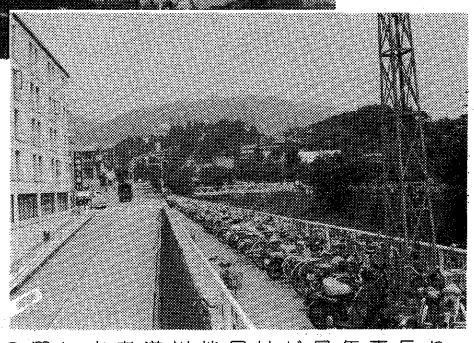

阪神大風水害

芦屋のシンボルとして親しまれている芦屋川は、大正4年、5年と昭和8年に大きな改修工事が行なわれましたが、昭和9年と13年に阪神地方を襲った大暴風雨によって空前の被害を生じました。特に、13年の風水害は、7月5日、最大の雨量（1日326ミリメートル）となり、各地で山津波が起きて芦屋川、宮川、高座川などがはん濫し、精道村内の大半が泥海となり、死者や重傷者、家屋流出、床上浸水、橋流出などの被害を出しました。このときの惨状は、谷崎潤一郎の名作「細雪」に全編中の圧巻として人間心理の不安な動きを時間を追ってみごとに再現されています。また、「精道村水害日誌」によると、直ちに被災者の救助が開始され、臨時水害対策委員が選任され応急処理にあたったことや、7月10日から30日まで復旧活動に地元のほか、関西学院高商部や灘中学校、本庄青年団、加東郡連合青年団など、大阪、兵庫県下の学校、消防団、青年団など延べ11445人の勤労奉仕協力のあったことが記されています。なお、被害を受けた精道村には、各地から多くの救援物資やお金が寄せられました。河川の復旧工事は、翌年の14年から7カ年かけて国が行ないました。（上の写真は、阪急芦屋川駅北部の復旧作業の状況です）

健康

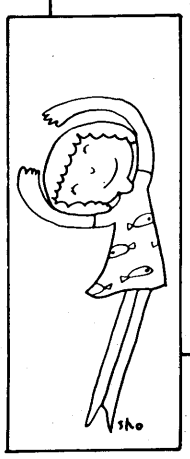

■わかあゆ教室

この教室は、子どもの肥満の解消を図るため、肥満に関する正しい知識の普及並びに生活の改善・指導を実施することにより、健康づくりをすすめることを目的としています。

小学校1年生から4年生までの肥満傾向の子どもの保護者で参加ご希望のかたは、7月10日（土）までに芦屋保健所健康課（☎㉜0707）あて申し込んでください。

■難病に治療費等の助成

難病（下表）でお困りのかたに治療費などを助成する制度があります。

国・県では治療費の一部を助成し、市では療養費の補助をしています。

詳しくは、芦屋保健所（☎㉜0707）または保健センター（☎㉛1586）まで

病名		公費負担・補助	申請先
一般特定疾患	ベーチェット病、多発性硬化症、重症筋無力症、全身性エリテマトーデス、スモン病、再生不良性貧血、サルコイドーシス、筋萎縮性側索硬化症、強皮症、皮膚筋炎および多発性筋炎、特発性血小板減少性紫斑病、結節性動脈周囲炎、潰瘍性大腸炎、大動脈炎症候群、ビュルガー病、天疱瘡、脊髄小脳変性症、クローン病、劇症肝炎、悪性関節リュウマチ、パーキンソン病、原発性アミロイドーシス、後縦靱帯骨化症、ハンチントン舞踏病	〈入院〉〈通院〉とも国の公費負担	兵庫県芦屋保健所（☎㉜0707）
小児慢性特定疾患	悪性新生物、先天性代謝異常、血友病等血液疾患、糖尿病、膠原病のうちの若年性関節リュウマチ、クレチン症、下垂体性小人症、思春期早発遅発症	〈入院〉〈通院〉とも国の公費負担	
	慢性腎疾患、ぜんそく、慢性心疾患、内分泌疾患、膠原病	〈入院〉のみ国の公費負担	
特定疾病	橋本病、突発性難聴、シモンズシーハン病、クッシング病および尿崩症、ネフローゼ症候群、悪性腎硬化症、ウィルス動脈輪閉塞症	〈入院〉県の公費負担	
		〈通院〉市の補助	芦屋市衛生部保健センター（☎㉛1500）
	溶血性貧血、肺線維症、特発性心筋症免疫不全症候群、網膜色素変性症、メニエル病、脳脊髄血管異常、慢性腎炎慢性膵炎、難治性の肝炎のうち肝硬変慢性肝炎	〈入院〉市の補助	

■井戸水の無料検査

●日時…7月15日（木）10時～13時
●会場…市民センター別館工芸室
●持参するもの…よく洗ったビールビンに井戸水をいっぱい入れ、住所、氏名を明記した紙をはる。
●問合せ…芦屋市薬剤師会（☎㉒6283）

7月は、固定資産税・都市計画税第2期分の納期月、忘れずに期限内に納めましょう。

■不用ねこの引取り

●日時…7月7日（水）、8月4日（水）、いずれも9時20分～9時55分
●場所…市役所北側
●対象…いらなくなった飼いねこおよび所有者の判明しない拾得ねこ
●費用…1匹3000円（県の収入証紙を購入のこと）ただし、生後6か月以内、体重2.5kg以下、拾得ねこは無料
●問合せ…衛生総務課（☎㉛2121内線352）

■海外旅行での伝染病予防

このところ、海外旅行で伝染病（赤痢等）にかかられるかたが増えています。旅行中の少しの油断が、大事となります。旅行先では衛生面に十分注意し、特に〝生ま水〟〝生まもの〟は、口にしないようにしましょう。

■蚊・ハエ退治のため夜間に粉剤散布

梅雨があけると蚊・ハエの発生期になります。そこで、今年も日本脳炎予防対策として、蚊・ハエ退治に最も効果的な梅雨あけの時期から、粉剤（フェニトロチオン1.5パーセント）散布を下表のとおり実施しますのでご協力をお願いします。

●問合せ…衛生総務課（☎㉛2121内線352）

夜間薬剤散布区域

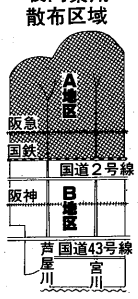

地区	奥池地区	A地区（国鉄以北）	B地区（国鉄以南）
散布時間	13時30分～15時	21時～翌日3時	21時～翌日3時
1回目	7月15日（木）	7月15日（木）	7月22日（木）
2回目	7月29日（木）	7月29日（木）	8月5日（木）
3回目	8月12日（木）	8月12日（木）	8月19日（木）

※注意▶薬をまいているときは窓をしめて、外に出ないようにする▶洗たくもの、食べものは家の中に入れるか、薬のかからないようにする▶あさがおなど、つる草類には薬のかからない工夫をする▶魚のいる池には、水をオーバーぎみにはり浮いた薬を流す。酸素の欠乏にご注意を▶自動車の路上駐車はご遠慮ください▶粉剤は散布車から空に向って噴射します。散布車が通過してしばらくしてから降下しますのでご注意ください▶雨天順延

健康メモ

食中毒を防ぐ三つのポイント

食中毒は一年中起っていますが、多いのはやはり暑い夏が中心です。食中毒の予防は、食品を細菌によって汚染させないことが大切で、そのために次の三原則を守りましょう。

①清潔（バイキンを寄せつけない）

魚介類には腸炎ビブリオという菌がくっついています。鶏卵や肉類にはサルモネラ菌が、人の毛髪や切り傷、鼻汁にはぶどう球菌がくっついていますので、手洗いの励行、まな板、ふきん、包丁などの消毒、清潔に心がけましょう。

②加熱と冷却（バイキンは温度しだい）

細菌は熱に弱いのでできるだけ加熱調理をしましょう。また、保存する場合は五度C以下に。冷蔵庫内の温度も上りやすい季節です、気をつけてください。

③迅速（バイキンは足が速い）

夏はことのほか細菌の繁殖が早い季節です。手早く調理、手早く保存、できるだけ早いうちに食べるよう「迅速」を徹底しましょう。

日直医師

9:00～17:00

7月4日(日)　伊藤病院〈外・内科〉大原町11－5（大原町コープあしや北隣）
11日(日)　中村医院〈内科〉精道町2－4（県芦高グランド北西）
18日(日)　岡医院〈内・小児科〉岩園町5－18（岩園保育所北へ150メートル）
25日(日)　福岡医院〈外科〉津知町3－12（阪国バス森市場バス停東すぐ）
8月1日(日)　幸原医院〈内・小児科〉南宮町7－1（阪神打出駅南へ150メートル）

会と催し

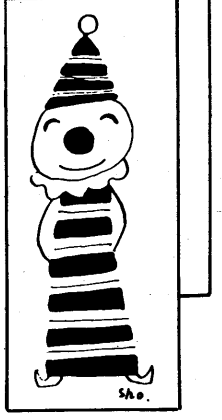

■ルナ・ホール（予定）

〈大ホール〉●9日（金）18時30分、10日（土）①13時30分②18時…ヒューマニティドラマ自主公演の会（有料）●11日（日）14時…フェスティナレンテ（無料）●12日（月）19時…第21回バロック音楽の夕べ（前売1500円、当日1800円）●16日（金）17時…NHKヤングミュージックフェスティバル・イン・ルナ（応募券）●17日（土）15時30分…ピアノエレクトーン発表会（無料）●18日（日）12時…沙羅の木会阪神支部ピアノ発表会（無料）●21日（水）18時30分…岡田昌巳スペイン舞踊ソロリサイタル（前売当日共3800円）●23日（金）18時45分…サマーボーカルフェスティバル「世界の名歌をたずねて」（前売、当日共指定席2500円、自由席2000円、高校生以下1000円）●24日（土）17時…ビンゴパーティ（会員券1000円）●25日（日）11時…パピヨンクラブ第30回サマーコンサート（無料）●28日（水）18時30分…千葉大学合唱団特別演奏会（前売、当日共500円）●29日（木）、30日（金）19時30分…小町風伝（前売2000円、当日2300円）●31日（土）13時30分…米田敦子門下生ピアノ発表会（無料）●8月1日（日）10時…芦屋音楽幼稚園発表会（無料）●2日（月）18時30分…劇団テアトルエコー公演「将軍が目ざめたとき」「ウィークエンドシャッフル」（前売1800円、当日2000円）

〈小ホール〉●11日（日）14時…ピアノエレクトーン発表会（無料）●18日（日）9時…ピアノおさらい会（無料）●18日（日）14時30分…楽翠会ピアノ発表会（無料）●19日（月）14時…ピアノテクニトーン発表会（無料）●24日（土）18時20分…ふたば会ピアノ発表会（無料）●25日（日）13時30分…ピアノおさらい会（無料）●26日（月）14時…ピアノ声楽発表会（無料）●31日（土）13時30分…ピアノ発表会（無料）●8月1日（日）13時30分…ピアノ発表会（無料）

■アシヤ・ミニコンサート

●日時…7月16日（金）19時～21時●会場…市民センター音楽室●内容…木管二重奏とピアノ●出演…フルート　清水敬子、クラリネット　小野川英和、ピアノ　大石真弓●費用…2000円（3か月分会費）●申込み…当日会場へ●問合せ…市民センター文化事業係（☎㉛4995）

■視聴覚教育ライブラリー操作技術講習会

●日時…7月14日（水）①13時30分～16時30分②18時～21時　7月15日（木）13時30分～16時30分●会場…市民センター音楽室●内容…講義と16ミリ映写機実習●定員…各回20人●申込み・問合せ…7月5日（月）から市民センター教育事業係（業平町8－24☎㉛4995）へ電話、または直接来館で

■早朝登山

各自で高座の滝へ。スタンプを用意しています。●日時…8月1日（日）～7日（土）6時～7時●場所…高座の滝

■市民ハイキング

【7月】●日時…7月11日（日）8時　雨天決行（この場合コースを変更する事があります）●集合場所…阪急芦屋川駅北側●コース…宝塚－塩尾寺－船坂峠－六甲最高峰－ロックガーデン－高座の滝（解散）18km（健脚向）●持ち物…昼食、水筒、雨具●参加費…おとな300円子ども150円●服装…登山靴か運動靴で、持ち物はリュック等に入れて背負ってください

【8月】●日時…8月1日（日）8時（早朝登山に引続き行ないます）●集合場所…高座の滝前●コース…ロックガーデン－荒地山…高座の滝（解散）7km（一般向）●参加費…200円●持ち物、服装…7月ハイキングと同じ

■市民プールで泳ごう

●日時…7月1日（木）～8月18日（水）12時～19時、8月19日（木）～8月31日（火）10時～19時、9月1日（水）～9月10日（金）12時～19時、いずれも日曜日は9時～19時●料金…おとな2時間200円、子ども2時間間100円（1時間増すごとにおとな100円、子ども40円）●ご注意…水の入替日と大雨の時は休ませていただきます。また節水などやむを得ない場合は途中で中止します。●問合せ…市民プール（☎㉜3920）

■ファミリーキャンプ

●日時…Ⓐ7月24日（土）～25日（日）、Ⓑ7月31日（土）～8月1日（日）●会場…青少年野外活動センター●対象…市内在住・在勤の家族、Ⓐ、Ⓑ各30家族●費用…1家族1テント2000円●申込み…往復ハガキに住所、氏名、人数、電話番号、Ⓐ・Ⓑの区別を記入し、体育館・青少年センター青少年育成係（川西町15－3☎㉒0358）へ●締切り…7月15日（木）必着、定員を越えた場合は抽選

■小学生レクリエーションキャンプ

●日時…8月5日（木）～7日（土）●会場…青少年野外活動センター●対象…市内在住の小学校3年～6年生80人●費用…2000円●申込み…往復ハガキに住所、氏名、学校名、学年、電話番号を記入し、体育館・青少年センター青少年育成係（川西町15－3☎㉒0355）へ●締切り…7月15日（木）必着、定員を越えた場合は抽選

■ヨット教室

●日時…7月25日（日）、8月8日（日）の2日間●会場…香枦園浜ヨットハーバー●対象…市内在住・在学の中学生30人●費用…500円●申込み…往復ハガキに住所、氏名、学校名、学年、電話番号を記入し、体育館・青少年センター青少年育成係（川西町15－3☎㉒0355）へ●締切り…7月15日（木）必着、定員を越えた場合は抽選

■健康週間

8月1日（日）～7日（土）は健康週間です。この期間に、もう1度健康について考えてみませんか。事業としては講演、ストレッチ体操講習会、親子マラソンがあります。

【講演】●日時…8月1日（日）13時～15時●会場…体育館・青少年センター●内容…「健康と体力について」●講師…岩田敦氏（神戸大学教授）●受付…当日会場で

【親子マラソン】●日時…8月1日（日）9時スタートと9時30分スタートの2回●集合場所…伊勢幼稚園●対象…市内在住、在学、在園の12歳までの子どもと親●コース…健康ランニングコース（旧防潮堤）1500m●受付…当日集合場所でスタート20分前～5分前まで

【ストレッチ体操講習会】●日時…8月4日（水）午前の部10時～12時、夜の部19時～21時●会場…体育館・青少年センター●対象…市内在住・在勤・在学の人、午前、夜の部各30人●申込み…住所、氏名、年齢、電話番号、午前の部・夜の部の別を記入の上、往復ハガキで体育館・青少年センター（川西町15－3）へ。または体育館・青少年センター受付へ直接申し込んでください●問合せ…いずれも体育館・青少年センター体育係（☎㉛8228）

■高齢者無料職業紹介

●日時…7月16日（金）13時30分～16時●会場…福祉会館114室●問合せ…社会福祉協議会事務局（☎㉜7530）

■第2回歴史散歩

『芦屋の文化と歴史をたずねて』●日時…7月25日（日）8時30分●集合場所…打出天神社（小雨決行）●コース…打出天神社－神宮寺（十一面観音像）－楠公戦跡碑－阿保親王塚－朝日ヶ丘集会所－岩園天神社－八十塚古墳群（発掘調査現場を見ていただきます）12時ごろ解散●費用…無料（必要なかたは水筒を持参し、帽子を着用してください）●問合せ…経済課内観光協会事務局（☎㉛2121内線322）

■教科書の展示会

教育委員会では、来年度小学校で使用する教科書を選ぶため検討を進めています。そこで、市民の皆さんに小学校の教科書についてのご理解を深めていただき、ご感想などもお寄せいただくために、展示会を開きます。多数ご来場ください。●日時…7月7日（水）～12日（日）9時～17時。ただし、7日（水）は13時から、12日（日）は12時まで●会場…市民センター2階ロビー

■勤労青少年の日ボウリング大会

勤労青少年の日は、勤労青少年が将来、産業・社会のにない手として、すこやかに成育するように事業主、国、地方公共団体が配慮し、勤労青少年も自覚をもって努力することを願って定められた日です。本市では、市内在住、在勤の勤労者を対象にボウリング大会を開催します。●日時…7月16日（金）17時30分～●会場…芦屋ボウル●定員…50人（先着順）●費用…1人300円（靴代含む）●申込み・問合せ…経済課労政係（☎㉛2121内線323）

官公署メモ

◇丹波で野菜を作りませんか

●農園貸与期間…8月22日（日）～12月末日まで●貸農園場所…氷上郡青垣町田井縄、足立久明氏所有田30アール●貸与料…7500円（種子代、肥料代、管理雑費を含む）●申込み…官製ハガキに住所、氏名、年齢、職業、家族人数、電話番号を記入し、丹波少年自然の家（〒669－38兵庫県氷上郡青垣町西芦田☎07958－7－1633）●締切り…7月15日（木）当日消印有効、申込み多数の場合は抽選

◇芦屋郵便局開局70周年記念事業展

芦屋郵便局は、大正元年8月1日に開局し、今年で70周年を迎えます。これを記念し、次のとおり事業展を予定しています。●日時…8月1日（日）、2日（月）10時～16時●会場…市民センター2階ロビー●内容…▽通信博物館所蔵資料のパネル展、「郵便の歴史」「世界各国のポスト」「美しい日本の切手」ほか▽その他、「郵便貯金の歴史」「写真コンクール作品集」▽記念消印▽記念切手類の発売●問合せ…芦屋郵便局（☎㉜3100）

緊急事件は110番

強盗やどろぼう、交通事故、暴力、ち漢、よっぱらい迷惑などの場合は110番へ

要望・相談は……☎32－0001へ

■芦屋警察署■

第11回市民バドミントン大会

●日時…7月11日（日）9時～●会場…市立体育館メインコート●対象…市内在住、在勤、在学の男女●種目…〔小学・中学・高校〕シングルス、〔一般男女一部〕シングルス、ダブルス、〔一般男女二部・三部〕ダブルス●費用…1種目500円●申込み・問合せ…7月10日（土）までに電話かハガキで、バドミントン協会の松原（前田町9－12、☎㉒3447）あるいは松浦（朝日ヶ丘町13－20－506、☎㉜0922）へ

少年柔道クラブ員募集

●対象…市内在住・在学の小・中学生●活動日…第2、第4火曜日と毎週土曜日15時～17時●活動場所…市立体育館柔道場●会費1か月1000円（4か月前納）と傷害保険料340円（年間）●申込み…7月10日（土）、13日（火）、17日（土）15時～17時に市立体育館柔道場●問合せ…梅木（☎㉓1003）

ゴミはルールを守ってきれいにステーションへ

燃えるゴミの収集

台所ゴミ・紙くずはポリ袋かポリバケツに入れ、午前8時30分までに決められたステーションへ。

●〈月・水・金曜日〉収集地区　国鉄線以北の各町と前田町・清水町

●〈火・木・土曜日〉収集地区　前田町・清水町・芦屋浜住宅団地を除く国鉄以南の各町

燃えないゴミの収集

カン・ビン・陶器のわれ物（三輪車やテレビより大きい物は大型ゴミ）等は、午後0時30分までにステーションへ。灰は湿らせて。

●火曜日の収集地区…阪急線と国鉄線の間の各町と奥池町・奥池南町・前田町・清水町

●水曜日の収集地区…国鉄線と国道43号線の間の各町（前田町・清水町を除く）

●木曜日の収集地区…阪急線以北の各町（奥池町・奥池南町を除く）

●金曜日の収集地区…芦屋浜住宅団地を除く国道43号線以南の各町

大型ゴミの収集

おおむね、4か月に1回の周期で各町ごとに順次実施しています。午前8時30分までに、決められたステーションへ出しましょう。

●7月の収集予定
7日（水）浜
8日（木）西蔵
14日（水）呉川・松浜
15日（木）伊勢・平田
21日（水）朝日ヶ丘
22日（木）船戸・松ノ内
28日（水）三条南・竹園
29日（木）月若・西芦屋

●8月の収集予定
4日（水）業平・上宮川
5日（木）楠
11日（水）清水・前田
12日（木）打出春日
18日（水）宮川・六麓荘
19日（木）精道
25日（水）山芦屋・山手
26日（木）岩園

芦屋浜住宅団地は上記とは別で、すべて真空輸送の投入口へ入れてください。ただし、空カン、空ビンは資源として回収しますのでご協力ください。また、投入口へ入らないものは大型ゴミの日（上欄で予告します）に回収します。詳しくは市環境衛生課（☎㉒2155）まで。

ウィークエンド・シャッフル
将軍が目ざめたとき
－筒井康隆作、川口　孝演出－
8/2（月）19時　ルナ・ホール
入場料　前売 1,800円　当日 2,000円
主催：芦屋市ルナ・ホール協会　（株）プランナー
協力：劇団ふおるむ

劇団回転形劇場特別公演
第1回国際演劇祭参加作品
小町風伝
●日時…7月29日（木）、30日（金）19時30分
●会場…ルナ・ホール
●入場料…前売 2,000円　当日 2,300円
●電話予約受付（前売扱い）…関西事務局（☎06－961－4895）
●発売所…大阪阪急・阪神PG、阪急ファイブPG、さんちかPG、市民センター内「ルナ・ロッサ」、京都書院PG、難波高島屋PG、劇団ふおるむ、プレイガイドジャーナル社、Lマガジン社、各大学生協、京阪PG（PG…プレイガイド）

第21回　バロック音楽＆ワインコンサートの夕べ
●日時…7月12日（月）19時
●会場…ルナ・ホール（ホワイエ）
●プログラム…バッハ「管弦楽組曲第2番ロ短調」、ホフマイスター「ソロカルテット」、ヘンデル「オーボエ協奏曲ト短調」ほか
●演奏…日本テレマンアンサンブル
●入場料…前売 1,500円　当日 1,800円
●定員…150人（前売で定員になった場合は当日券の発売はしません）
●発売所…市民センター内「ルナ・ロッサ」、大蓄モンテ、メール芦屋店、大阪阪急・阪神交通社プレイガイド、さんちかプレイガイド