

わたしたち芦屋市民は文化の高い教養豊かなまちを築きましょう

住みよいまちづくりは、コミュニケーションを深めることから。小さな風習を文化の出発点にし、身近な人との交流を図りましょう。

-58年8月1日推計人口-

Table with population and area statistics: 人口総数 85,757, 世帯数 30,311, 男 40,839, 女 44,918, 面積 17.31km², 市役所の電話 31局2121番

発行所 芦屋市精道町7-6 芦屋市役所 発行人 芦屋市長 編集 公聴広報課 毎月1回5日発行 全世界配布

海浜公園プール(仮称)を建設

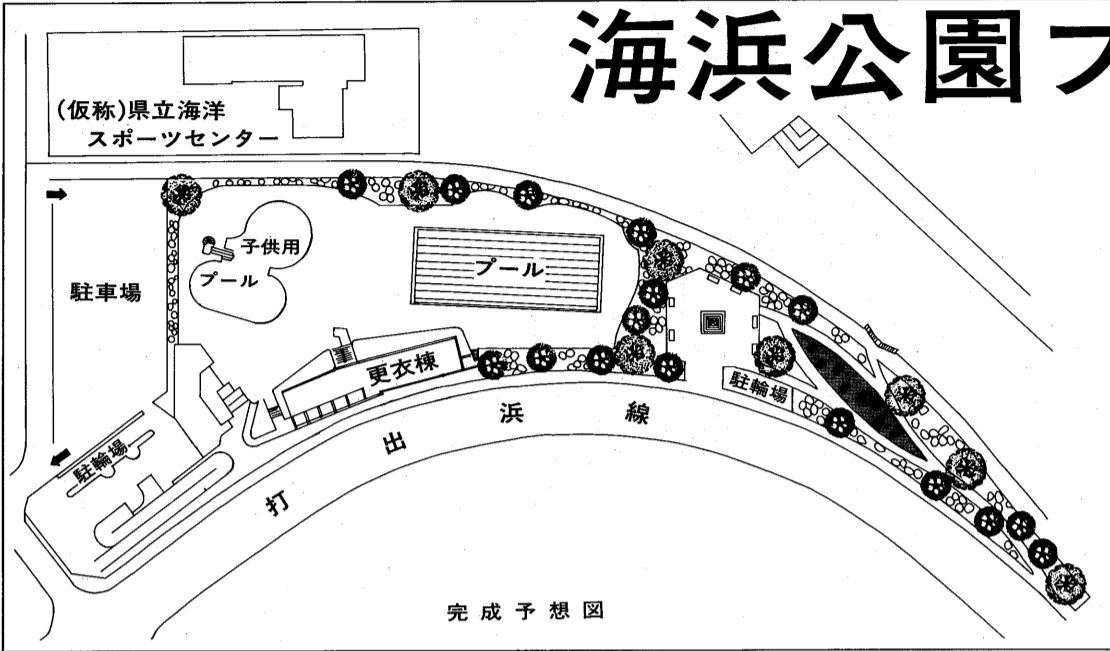

市内に2つ目のプールが来夏お目見え

健康づくりやレクリエーションの場となる公園として、市民の憩いの場として重要な役割を担っています。また、都市の環境に自然の景観を与えるとともに、非常災害の時にはその防止や避難のオープンスペースとしての役割ももっています。

本市は、市域のうち三分の二が山地で、この山系は、瀬戸内海国立公園になっており、自然の緑地を身近に持つています。この自然環境を市街地でも守っていくために公園・緑地の整備に力を入れています。

昭和五十一年に行なった本市世論調査によりますと、芦屋浜住宅団地内の公園の形態に対する希望は、「池や緑地、森林などを中心とした公園」が六四パーセントと高い数字を示し、自然や緑と親しみたいことがうかがわれます。

海浜プールの概要

建設場所は、浜住宅団地内東北端(浜風町二)、打出浜小学校南側、中央緑道に隣接しています。敷地は約一万四千平方メートル(甲子園球場とほぼ同じ広さ)で、この中に公園とプールを併設します。

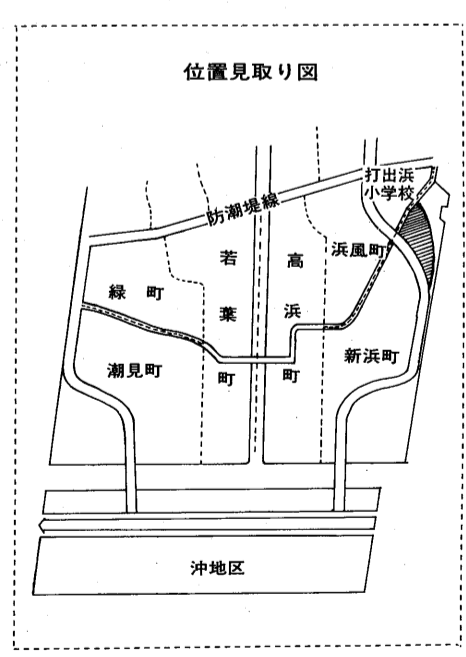

市長室を新設 市の組織を一部改正

今回の組織改正は、文化行政の充実と事務効率の向上を目的とし、あわせて、福祉部門を対象者別組織にすることにより、窓口をわかりやすい状態に改めました。また、同和対策事業の体系化により事業推進の効率化を図りました。主な改正内容は、次のとおりです。

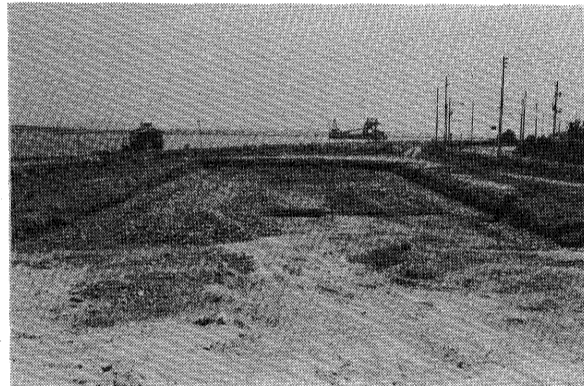

工事中のプール

広さ七千平方メートルの中に五十メートル九コース(水深一・二メートル・四メートル)と、子供用の変形プールを設置します。子供用プールは水深が四〇、六〇、八〇センチの三段階。このプールにはスライダー(すべり台)を備えています。また、身障者のかたにも水泳を楽しんでいただけるよう工夫しています。完成は来年二月で、七月のオープンまでには内装や備品が整えられます。

阪神間都市計画公園 変更案を縦覧

今回、変更する公園は、打出春日町の春日公園および、奥池南町の奥山公園の二つの児童公園を追加すること、既に供用中および、計画決定している公園について、児童公園、近隣公園、地区公園など、公園の種類を明確にし、名称を改めようとするものです。変更案の縦覧期間等は次のとおりです。

Table for '市民相談(無料)' listing consultation topics like '一般相談', '家事相談', '法律相談', '人権相談', and '行政相談' with their respective times.

お気軽にご相談を 一般相談以外のご相談は「予約制」です。事前に市生活文化課までご連絡ください。(☎2121内線 233)

秋の交通安全運動 9月21日~30日 全国交通安全運動 重点テーマ：子供とお年寄りを交通事故から守ろう

秋の公民館講座

市民参加の企画講座など10講座

9月12日から受付

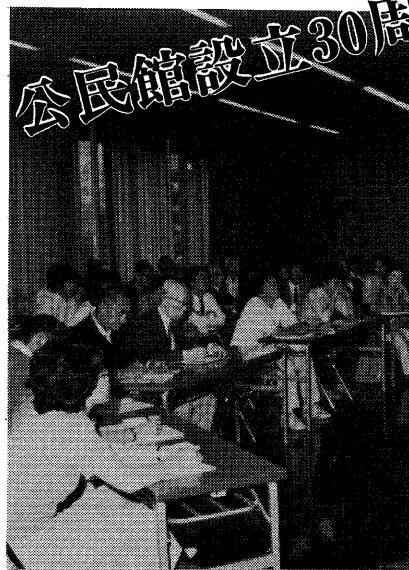

公民館設立30周年

30周年を迎えた公民館では、この秋の講座として住民参加の4つの企画講座を含めた10講座が一斉にスタートします。

市民が参加された企画講座は公民館としても初めての試みでしたが、複雑多岐な問題の多い現代社会の中に生活する皆さんの問題意識を、講座として形づけてみました。

今後とも公民館を拠点として、学習活動で共に学びあい、助けあえる地域のつながりを育ててみませんか。多数の参加をお待ちしています。

家族それぞれの「自立」を考える
—女性問題講座—
「女性問題」は単に女性だけの問題ではなく、現代社会の基本にかかわる問題です。今回は、「家庭」「家族」に目を据え、「国連女性のための十年」を見なおし、特に家事・子育ての意義と夫婦の役割分担や「自立」について考えます。

成年よ！熟年をいかに生きるか
—高齢化社会を—
考える講座—
日本は現在、急ピッチで高齢化社会へとつき進んでいます。また、この現象は今後四十年から五十年は続くといわれ、現在、将来を通じさまざまな問題をなげかけています。

戦後三十八年……私にとつての平和
—戦争と平和を—
考える講座—
戦後三十八年がたちました。米ソの冷戦、世界のどこかで絶えないう局地戦争、そして核の脅威……私たちは現在、「平和」の幻想の中で生きているとも言われます。今こそ、平和の意味と意義を確認したいと思えます。

日本人にとつて在日朝鮮人とは
—在日朝鮮人問題—
考える講座—
なぜ、在日朝鮮人は本名を名乗れないか——これには、日本社会の閉鎖性・差別性が深くかかわっています。国際社会で日本が生きていくためには、この問題の解決が一つの鍵ではないでしょうか。

特別記念講演会(合同開講式)「高齢化社会を考える」
●講師：黒田輝政氏(朝日新聞記者)
日本人の平均寿命は、八十歳に達するほど年々伸びてきました。健康でみんなが長寿をまつとできることは、人間にとつて最も大きな喜びであろうと思えます。ところがこういって、「高齢化現象」は、世代人口のアンバランスをつくりだし、福祉・年金・家族問題などにさまざまな影をおとす大きな社会問題となってきました。公民館ではこの秋、全八回にわたって「高齢化社会を考える講座」を展開しますが、今回この中の黒田輝政氏の講演を特別記念講演会として合同開講式をかねて一般公開します。参加自由ですので、誘い合わせてお出かけください。

●日時：10月7日(金)午後二時～四時
●会場：市民センター四〇一室
●託児：市民センター二二三室
●この講演会に限り、事前の申込みなしで託児します
●受講料：無料(参加自由)
●問合せ：公民館(市民センター)内 ☎49995 まで

講座名	日程	内容(テーマ・講師など) —敬称略—	定員 受講料
◇同和教育講座◇ 「わたしたちの内なる同和問題」	9月28日～10月20日 木曜日中心(全5回) 午前9時30分～11時30分	部落問題への認識を深め、部落差別を学ぶことをとおして、わたしたちの「生き方」を考えます。 ▷今日の同和教育から…福田雅子(NHKディレクター)▷子どもが生きる教育とは…北山貞夫(松原市第三中学校長)▷市民生活と同和教育…小林茂(名古屋学院大学教授)ほか。	30人 無料
◇教育問題講座◇ 「非行」 <共催> 芦屋市PTA協議会	10月1日～11月26日 土曜日中心(全8回) 午前9時30分～11時30分	戦後、第3のピークと言われている非行。思春期とは、非行とは—親として大人としてどうあるべきかを学習します。 ▷思春期…井上敏明(六甲カウンセリング研究所長)▷今、学校・教師に問われるもの…青木一(教育評論家)▷子どもの生きがいを考える…高橋敷(教育評論家)ほか。	60人(託児15人) 500円
◇女性問題講座◇ 「家庭と女性—明日への模索」	10月5日～11月24日 木曜日中心(全8回) 午後2時～4時	さまざまな社会的存在としての女性が、その足元を見つめ、女性問題を、現代の社会をめぐる今日の課題として考えます。 ▷友だちの時代…南部ひろ(毎日新聞編集委員)▷主婦業のうつりかわりとライフサイクル…三輪昌子(生活評論家)▷これからの家庭と女性の課題…井口容子(大阪婦人会館長)ほか。	60人(託児20人) 500円
◇高齢化社会を考える講座◇ 「熟年をいかに生きるか」	10月6日～12月1日 木曜日中心(全9回) 午後2時～4時	高齢化社会のかかえるさまざまな問題を探り、そのために解決すべき課題は何かを考えます。 ▷定年後…牧野拓司(評論家)▷私の健康法…村社講平(県スポーツ振興審議会委員)▷死の社会学…森幹郎(奈良女子大教授)▷老人ボケはこうして妨げる…小林敏子(弘済病院精神科長)ほか。	60人 500円
◇男性のための料理教室◇ 「実践—自炊のすすめ」	10月2日～12月4日 日曜日(全5回) 午前11時～午後2時	外食中心で自分の健康が気かりな男性諸氏に「男子厨房に入る楽しみ」を味わってもらい、よりよい食生活を実習しながら学びます。 ▷手軽にできる洋食ア・ラ・カルト▷中華料理に挑戦…久保昌子(市保健センター栄養士)ほか。 <持ち物>エプロン・ふきん・筆記用具	30人 500円(材料費5,000円)
◇戦争と平和を考える講座◇ 「私にとつての平和」	10月6日～11月24日 木曜日中心(全8回) 午後6時30分～8時30分	今も世界のどこかで継続的・断続的に戦争が起っています。厳しい世界情勢の中で平和を守る意味・日本の果たすべき役割等を考えます。 ▷戦争と女たち…青木やよひ(評論家)▷草の根平和への希求…日高六郎(京都精華大教授)▷軍拡の経済…星川順一(大阪市大教授)▷記者が語りつづ戦争体験…佐藤麻雄(読売新聞デスク)他	60人 500円
◇労働講座◇ 「今、高齢化社会は…」 <共催>市民部経済課	10月6日～10月20日 木曜日(全3回) 午後6時30分～8時	日本社会は急速に高齢化しつつあります。高齢化社会でわたしたちが働き・生きることの意義を考え、今日の課題を考えます。 ▷高齢化社会とは—日本と海外の現状から▷高齢化社会で働き生きること▷高齢化問題の展望と課題…百々和(神戸学院大教授)	60人 無料
◇在日朝鮮人問題を考える講座◇ 「日本人にとつて在日朝鮮人とは」	10月7日～11月11日 金曜日中心(全6回) 午後6時30分～8時30分	在日朝鮮人の大半がⅡ世・Ⅲ世で占められる時代になっても朝鮮人が自分の本名を名乗れない日本の社会とは何かを考えます。 ▷日本社会と国籍法…田中宏(愛知県立大教授)▷国際社会における日本…大沢真一郎(京都精華大教授)▷朝鮮人家庭に育った日本人として…信太郎(市立芦屋高校教諭)ほか。	60人 500円
◇時事講座◇ 「身近な政治・経済の動きをさぐる」 <会場>春日集会所	10月7日～12月20日 月曜日中心(全5回) 午後1時30分～3時30分	情報化社会の中で、多くのニュースがあふれている今日。私たちの生活にとって必要な政治・経済・社会の事がらについて、基礎的なことをふまえて、体系的に学習するなかで考えます。 ▷時事解説…足立利雄(関大教授)	40人 500円
◇健康講座◇ 「今、子供たちは健康か」 <会場>保健センター	10月5日～11月29日 火曜日中心(全7回) 午後2時～4時	最近、子どもの体力が低下してきたと言われます。子どもたちの生活を探り、食生活の問題等、健康・発達を疎外するものは何かを学習します。 ▷登校拒否症…吉田照延(大阪小児保健センター副主幹)▷小学生の身体と心…藤原義隆(京都仁和小教諭)▷子どもの体力づくりをどうすすめるか…常松喬(大阪体育大教授)ほか。	60人 500円

—講師のつごうによって、講座の日時・テーマに変更があるときはご了承ください—

あしや お多福寄席

日時：9月17日(土)18時30分開演
会場：市民センター別館(老人福祉会館)大広間
入場料：1,500円(年会費4回分)、当日限りは700円

出演：兵衛 桂 桂 桂 桂 桂
権持 参 屋 林 林 林 林 林
古 屋 桂 桂 桂 桂 桂
屋 家 家 家 家 家
二 助 之 助 之 助 之 助 之 助

北山千鶴子ダンス・カンパニー

モダンダンスの夕べ

◆アキコ・カンダ作品集より◆

9/17(土) 18:30
入場料：2000円
会場：ルナ・ホール

素人演芸コンクール

日時：11月5日(土)18時
会場：ルナ・ホール

出場者募集

●日時：11月5日(土)18時
●会場：ルナ・ホール
●出場資格：市内在住・在勤・在学
●種目：民謡・歌謡曲・踊り・手品等1人1種目に限定
●申込み：住所・氏名・年齢・電話番号・種目をハガキに記入し、9月30日(木)までに市民センター文化事業係へ

視聴覚教育ライブ

日時：9月21日(水)9時30分
②13時30分
場所：市民センター音楽室
内容：講義と16ミリ映写機操作実習
申込み：9月12日(月)から市民センター教育事業係へ。電話も可

市民センター(業平町8-24)の催し

ルナ・ホール(予定)

●大ホール：9日(金)19時
●第22回バロック音楽の夕べ(前売1,500円、当日1,800円)
●10日(土)18時：アッシュユースコーラスリサイタル(無料)
●11日(日)13時：ピアノとヴァイオリン発表会(無料)15日(木)13時30分：市立西宮高校吹奏楽部定期演奏会(整理券)17日(土)18時30分：北山千鶴子ダンスカンパニー「モダンダンスの夕べ」(2,000円)18日(日)14時：児童教育マンガ映画会(600円)23日(金)13時：ピアノ発表会(無料)25日(日)14時：大阪洋裁専門学校ファッションフェスティバル83(無料)30日(金)10時：県立芦屋高校文化部公演(無料)
●10月1日(土)17時30分：ほうゆう関西(無料)2日(日)12時：ピアノ発表会(無料)
●10月10日(土)18時：ラウンドT作品発表会(無料)
●15日(木)13時30分：わかば会ピアノ発表会(無料)18日(日)13時：ピアノと歌の発表会(無料)23日(金)13時30分：ピアノ・エレキトーン発表会(無料)25日(日)15時：ピアノ発表会

アシア・ミーンコンサート

日時：9月16日(金)19時
会場：市民センター音楽室
内容：ギター二重奏
出演：杉浦知美氏・弘井俊夫氏
費用：2,000円(3か月分)

第22回バロック音楽の夕べ

日時：9月9日(金)19時
会場：ルナ・ホール
内容：オーボエとお話・延原武春 バイオリンソロ・平井誠 チェロソロ・上塚憲一
演奏「日本テレマンアンサンブル」
入場料：前売1,500円、当日1,800円
発売所：ルナ・ロッサ、モンテメール大書、グイエー声屋浜、朝日文化教室グイエー声屋浜、阪神・阪急・さくら各プレイガイド

子供おはなし会

日時：9月28日(水)15時30分
会場：市民センター図書室
対象：4歳～小学校3年生程度
出演：グループ「メルヘン」

第36回

市民体育祭

体育の日 10月10日 記念事業

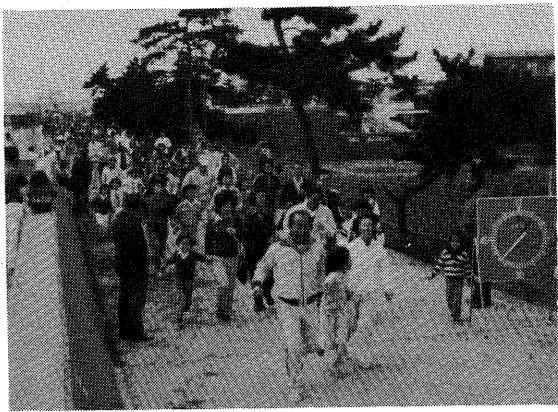

十月十日「体育の日」は、昭和三十一年に開催されたオリンピック東京大会の輝かしい成果と、その感激を記念して、国民の祝日として設けられました。「体育の重要性について認識を深める」主旨で、その開会式の日を選んで四十一年に制定され、以くスポーツの振興を進めてきました。本市でも、週休二日制による余暇の増大や、運動不足がもたらす健康不安等、社会生活の変化からスポーツ要求

種目は、下表の二十種目ですが、日頃、厳しい訓練を積んだ種目の競技大会から、各年齢層に於いて楽しく、気軽に参加できる行事まで組み入れています。健康づくりのために、体育の日を契機にし、体育・スポーツの生活を図りましょう。

●開会式：午前9時。川西運動場 ●参加資格：原則として市内在住・在学・在勤のかたに限り。 ●申込み：△印は個人、○印はペアかチームを組んで申込みください。 ●申込み期限：9月20日(火)。ただしソフトボールは13日までに。申込み用紙は体育館にあります。 ●問合せ：体育館・青少年センター(☎8228)

◆体育館・青少年センター(☎8228)の催し◆

●秋のひと汗運動教室 内容：家庭でできる簡単な体操、健康・体力相談など 受講料：無料 申込み：当日15分前から会場

●2年・4年生男女各15人 会費：1か月1500円、入会金1000円、傷害保険320円 申込み：9月13日(火)17時30分

●対象：年齢・性別の制限はなく健康なかた(幼児・小学校低学年の児童は保護者同伴のこと) ●種目：ジョギングの部2000mと5000m ●参加料：1人250円(傷害保険料、ゼッケン代) ●申込み：10月7日(金)までに体育館・青少年センター体育係へ ●その他：事前に健康診断を受けること

■市民走ろう会

●日時：毎月第2土曜日10時~11時30分 ●会場：芦屋中央公園(集合はテラス広場) ●内容：ジョギングのし方、準備・整理体操・簡単なトレーニングのし方、健康体力相談など

■市民ハイキング

●日時：9月11日(日)6時、雨天代行(この場合コースを変更することがあります) ●集合場所：阪急芦屋川駅北広場 ●コース：芦屋―宝塚―篠山口―本篠山―火打岩―篠山口―金が岳―火打岩―篠山口(解散)14km、中級向 ●参加費：大人1700円、子供900円 ●持ち物：昼食、水筒、雨具 ●服装：登山靴か運動靴で、荷物はお風呂等にに入れて背負ってください

■県民健康マラソン大会参加者募集

●日時：10月30日(日)9時(小雨決行) ●コース：シーサイドタウン外周コース(集合は芦屋中央公園芝生広場)

●日時：9月13日(火)から毎月第2・4火曜日18時~20時 ●会場：体育館競技場 ●対象：市内在住、在学の小学校

●ジュニア体操教室 受講者募集

●日時：9月13日(火)から毎月第2・4火曜日18時~20時 ●会場：体育館競技場 ●対象：市内在住、在学の小学校

●日時：9月13日(火)から毎月第2・4火曜日18時~20時 ●会場：体育館競技場 ●対象：市内在住、在学の小学校

●日時：10月30日(日)9時(小雨決行) ●コース：シーサイドタウン外周コース(集合は芦屋中央公園芝生広場)

Table with 6 columns: 種目, 会場, 参加対象, 内容, 試合方法, 申込み場所, 雨天の時. Lists various sports events like 釣り, 親子マラソン, 登山, etc.

劇団民芸公演 エレジー 父の夢は舞つ 日時：10月23日(日)14時30分 24日(月)18時30分 会場：ルナ・ホール

行事ご案内 ◆敬老会 日時：9月14日(水) (1回目)9時30分~11時 (2回目)12時30分~14時 (3回目)15時30分~17時30分

家庭用品交換会 日時：9月18日(日)11時~15時 会場：市役所分庁舎3階会議室

危険物取扱者試験 試験日：11月13日(日) 科目：甲種、乙種4類、丙種 試験地：尼崎・神戸・姫路・加古川各市

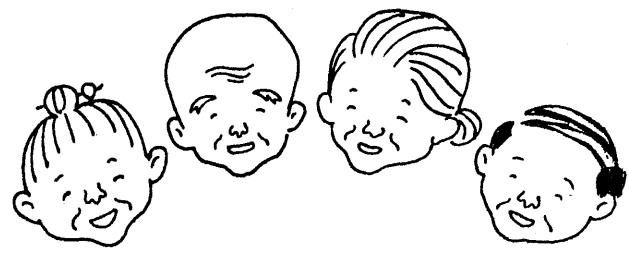

人生80年時代へ

老人福祉週間に寄せて

七月に発表された厚生省の「昭和五十七年簡易生命表」によりますと、わが国の男性の平均寿命は七十四・二二歳、女性は七十九・六六歳となり、いよいよ人生八十年時代に入りました。

わが国は、世界的にもアイスランドに次いで世界の長寿国となっており、高齢化社会を本格的に迎えるようになっています。毎年、「敬老の日」の九月十五日から一週間を老人福祉週間として、高齢者の健康や生きがい対策が叫ばれてきました。市民の健康づくりを主要施策としている本市では、高齢者の健康対策として、老人保健制度に盛り込まれた保健事業を、保健センターでスタートさせています。

本欄では、例外なく高齢化社会を迎える私たちの暮らし、声援を、紹介しながら、生きがい・健康づくりに大切なことを考えてみます。

人生は老化列車か 敬老の日の若さ談義

元気で長生きは誰しも願うことです。「敬老の日」を前に、ある人は「人生は老化列車です。下り坂を走り出せば止めがありません」と。

これに聞いて、ほかの老人は、「いや、そんなことはない。われわれの人生は、みんな若さ、満載して発車した列車です。でも、若いからと、不用意に若さを落としているから、残る人生に若さがなくなるのですよ」と。

そのかたは、自分言いに聞かせるように、さらに続けて、「世界中を見渡せば、百二十歳まで生きることが出来るのが人」

人生は老化列車か 主治医を決めて 長いおつきあいを

人はさまざまに考えを持ち、そして人は、それぞれに生きがいを求めて人生を歩んでいます。

「お早ようございます。」「お早よございませぬ。今日は○○さんがお見えじゃないです。」「いつも早くに来られるの○○さんなのに、どうされたんでしょう。」「病気がないで済むかどうかが、私には、百歳まで健康で長生きするための課題です。」「若さ、が残りつつあるはずなんです」とおっしゃっています。

保健事業の内容

本年二月にスタートしました老人保健制度は、病気に至るまでの医療の部分だけでなく、四十歳以上の高齢者の健康増進対策が重要です。

①一般健康診査

②がん検診

③胃がん検診

④子宮がん検診

⑤健康手帳交付

⑥機能訓練

⑦訪問指導

心のはり

一人きりになると、若い人でも心もとなくなり、病気があれば、その孤獨の不安は、いっそう強く感じるものです。ひとり暮らしの人は、ふだんから、

健康教育

健康診査を受診されたかや、ご希望のかたには、健康教室を開催しています。グループで教室を希望されるかたは、申し出てくださ

訪問指導

家庭において寝たきりの状態にあるかたには、床ずれ予防などを中心に保健婦または看護婦の訪問指導ができるよう準備を進めています。

薬物中毒

この応急手当は、医師の行う治療ではなく、事故者をそれ以上悪化させないで医師に渡すまでの一時的な手当です。

●薬物中毒：①薬が吸収される前に吐かせる。②意識の低下を促す。③意識が回復したら、牛乳や水を飲ませる。④嘔吐が止まらない場合は、牛乳や水を飲ませる。⑤嘔吐が止まらない場合は、牛乳や水を飲ませる。⑥嘔吐が止まらない場合は、牛乳や水を飲ませる。

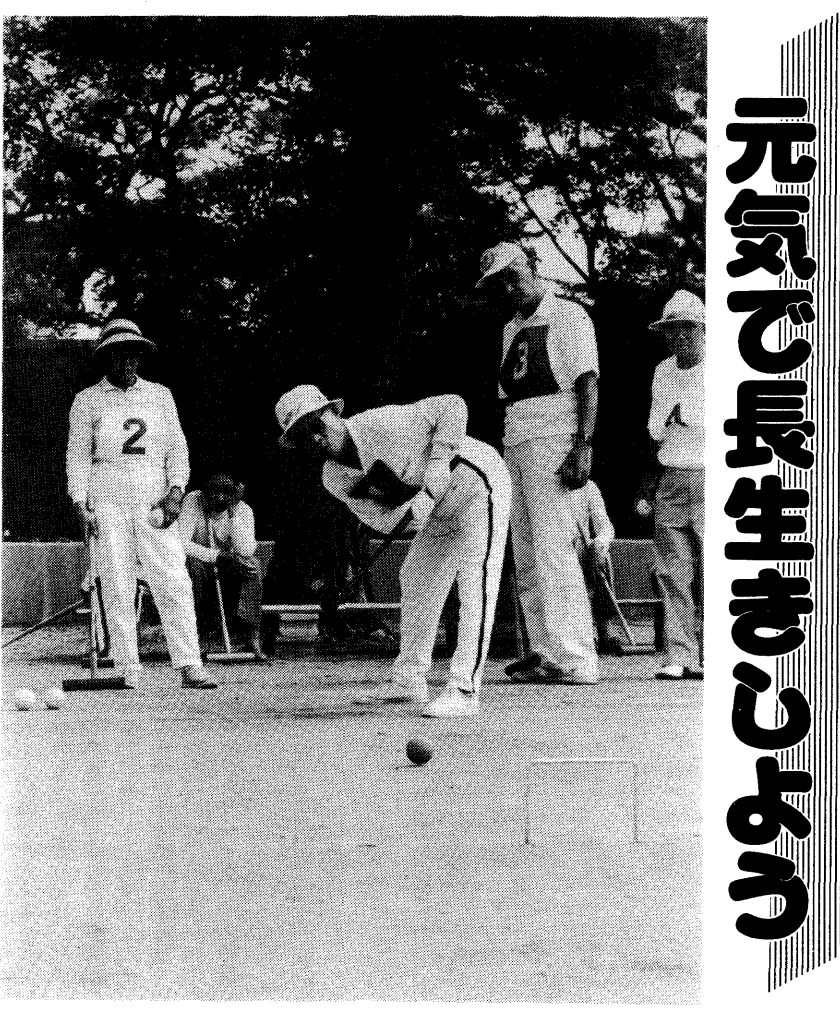

70歳以上の1か月の医療費は 1人約39,000円

今年一月一日に老人保健法が施行され、半額負担になりました。七十歳以上、寝たきり老人の高齢者は、六十歳以上の高齢者は、すべて老人保健法による医療を受けることになる。この制度は、高齢化社会の到来に向けて、中高年の総合的な健康対策とも、年々急増する医療費対策の一環として誕生しました。

本市の医療費について、七月支払い分五割負担の医療費と、おととしの現況をみてみます。

グラフ1は、本市の老人保健受給者数を示しています。総数の五千六百八十五人のうち、芦屋市国民健康保険の加入者が約五百四十二人を占めています。

グラフ2は、五月診療分の医療費です。総額は、一億二千二百四十四万六千四百円です。このグラフには図示されていませんが、本人負担の一部負担金の、総額三百七十八万二千円も含まれています。

グラフ3からは、五月診療分について、七十歳以上の一人当たりの医療費は、約三万九千円となっています。一人一人が自分の健康管理を心

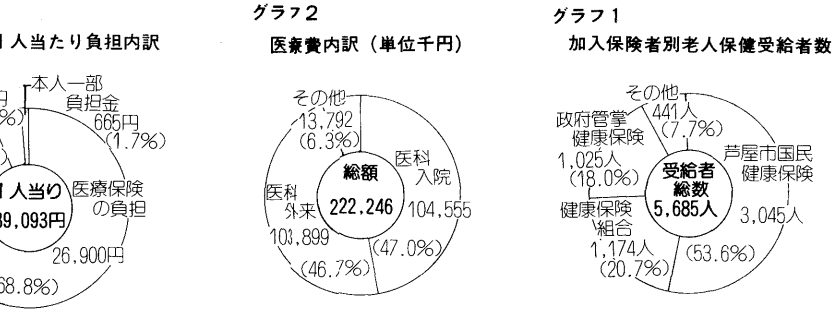

高齢者の 住み良い芦屋に

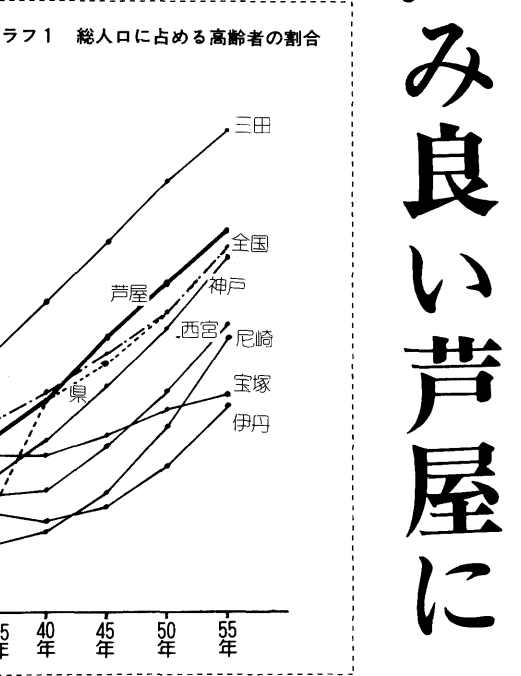

あなたも働いてみませんか

市は、高齢者能力活用事業として、「労友会」を設立し、老人クラブ連合会に運営を委託しています。平均寿命が延び、健康な高齢者にとって働きがいとしての就業は重要な問題です。労友会では高齢者原則として六十歳以上に対して、依頼を受けた仕事を紹介します。仕事の内容は、補助的・短期的なものを中心として、生活費の収入を保障することはできませんが、臨時的な収入として役立てていただくことができます。

お茶のみ友達相談室

昨年九月、芦屋市社会福祉協議会が、男性六十歳以上、女性五十

ボランティア活動

ボランティア活動センターでは、ボランティア活動の拠点として、さまざまなグループや個人が活動を行っています。今、在宅の一人暮らし老人に対する訪問活動に、参加いただける方を募集しています。すでに三つじい会というグループで活動を始めています。そのグループには、参加いただけるかたのご連絡をお待ちしています。

九月は国民健康保険の納期

昭和五十八年度第二期(七月九日)の納期限は九月三十日です。納付書は第一期の納付書と一緒に四月に送付されています。口座振替により納付されるかたは、九月二十七日が振替日です。預金残高をいま一度お確かめください。納め忘れの保険料があります。

障害福祉年金の請求も はないかお確かめを

用品、衣料品などをパズーに供し、売上金は全額、芦屋市社会福祉協議会に寄付します。

●日時：9月12日(月)10時から、品物がなくなり次第終了

●会場：芦屋市商工会館前公園(国道2号平出所南側、芦屋川添い)

●問合せ：芦屋市商工会青年部(芦屋市商工内) ☎2071

●山手・岩園小卒業生のご消息を

●山手・岩園小卒業生がお知らせしました。その消息をお知らせください。

表1 総人口に占める高齢者の割合

年	昭和35年	昭和40年	昭和45年	昭和50年	昭和55年
総人口	57,050	63,195	70,938	76,211	81,745
高齢者数	2,998	3,927	5,217	6,497	7,739
%	5.3	6.2	7.4	8.5	9.5

表2 総世帯に占める高齢者のいる世帯ならびに単独世帯の割合(昭和55年)

世帯種別	総世帯数	高齢者世帯	率	高齢者単独世帯	率
総世帯数	28,614	5,889	20.6	947	3.3

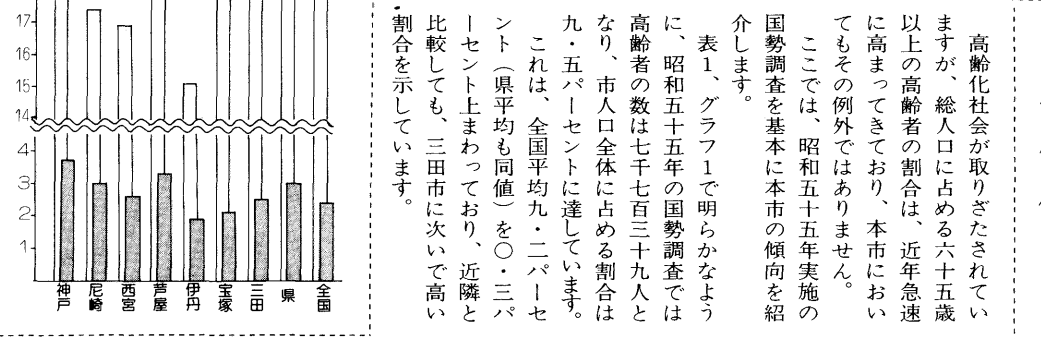

近所で評判の ハッスルさん 登壇

小学生と竹刀を振る

増瀬辰雄さん (打出小穂町在住73歳)

エネキッシュである。ほとんど毎日、剣道や竹刀の講師で、ジュニアはキーンと、宮川小学校や体育館剣道場を使って週のうち四日は小学生を相手に竹刀を振ってられる。また、毎週土曜日は、高齢者を対象に体験教室を開き、ときには、会員のかたと、市内の老人ホームや障害児

ゲートボール試合を夢に

開口一番、「今年も毎日、ラジオ体操の講師を務めよう」と生き生きと話しはじめられた。ちよと信じられませんが、以前は、テレビで、医者通いをして、薬しみていすえは、お茶、お花をいどと。ときには、身近を楽しむこと、体育館のゲートボール講

歩くと健康の源泉

健康の秘訣をおかかしよう。二、三を電話で聞かれます。私共がそれらへまいります。

井上智恵子さん (大槻町在住 64歳)

習会に参加しつづかりゲートボールに魅了された。朝の家事が終れば、スラックを持って公園へ。おばあちゃんとは口にもくなく、いさわやかである。

山手・岩園小卒業生のご消息を

だちができて嬉しい。ゲートボールの効用を語られる。「お役に立つことをしたい。何かあれば、みたく」と、生涯青春を脱帽。

山手・岩園小卒業生がお知らせしました。その消息をお知らせください。

ボランティア活動

ボランティア活動センターでは、ボランティア活動の拠点として、さまざまなグループや個人が活動を行っています。今、在宅の一人暮らし老人に対する訪問活動に、参加いただける方を募集しています。すでに三つじい会というグループで活動を始めています。そのグループには、参加いただけるかたのご連絡をお待ちしています。

まちなか

●問合せ：芦屋市商工会青年部(芦屋市商工内) ☎2071

●山手・岩園小卒業生のご消息を

●山手・岩園小卒業生がお知らせしました。その消息をお知らせください。

●山手・岩園小卒業生がお知らせしました。その消息をお知らせください。

●山手・岩園小卒業生がお知らせしました。その消息をお知らせください。

国保・年金のお知らせ

お問合せは市保険年金課 ☎31212

●国民年金保険料の納付困難な場合は免除等の手続きを、保険料を納めるのが困難なときは、強制加入者の場合、申請によっては免除される場合があります。免除は納められた分の三分の一になります。年金を受ける権利は保障されます。また、将来免除された期間を追納要する場合があります。

●国民年金保険料の納付困難な場合は免除等の手続きを、保険料を納めるのが困難なときは、強制加入者の場合、申請によっては免除される場合があります。免除は納められた分の三分の一になります。年金を受ける権利は保障されます。また、将来免除された期間を追納要する場合があります。

●国民年金保険料の納付困難な場合は免除等の手続きを、保険料を納めるのが困難なときは、強制加入者の場合、申請によっては免除される場合があります。免除は納められた分の三分の一になります。年金を受ける権利は保障されます。また、将来免除された期間を追納要する場合があります。

災害に対する 備えは万全ですか

台風シーズン到来



阪神大水害時の芦屋川(阪急芦屋川駅北側)

毎年のように日本のどこかで災害が発生し、多くの被害を受けています。今年も「日本海中部地震」、浜田市を中心とした大水害など、大きな災害が目を眩ました。被災地の住民にとっては、「まさか自分のところが」という思いとともに、一瞬のうちに奪い人命や財産を喪失するという悲しいできごとです。

「災害は忘れたころにやってくる」と昔からよく言われています。私たちも、いつ大きな災害に遭遇するかわかりません。台風シーズンを迎え、いざというときのために、災害に備える心構えと、ふだんからの準備をしておきましょう。

最近の例では、去年の七月二十三日長崎市を中心とした集中豪雨による大水害、今年五月二十六日正午秋田県沖を震源とした「日本海中部地震」が発生し、男鹿半島から北部日本海沿岸に大津波が襲来しました。そして、長崎水害からちょうど一年目に当たる七月二十三日、浜田市を中心に大水害が発生し、気象庁は「昭和五十八年七月豪雨」と命名しました。

本市でも、決して例外ではありません。過去には、昭和十三年の阪神大水害、二十五年九月のジェーン台風、近いところでは、三十二年六月豪雨による堀切川の決壊で大東町、南宮町一帯が床上床下浸水等の被害を受けています。近年は下水溝、河川等の強化改修が行われ、人命財産を失うような災害は発生していません。しかし、

いつ異常気象によって大災害が発生するかわかりません。いざというときの災害に備える心構えと、平常の準備が大切なことです。

皆さんは、災害が発生しようとしたとき、どのような方法で情報をお知りになりますか。テレビ、ラジオ等いろいろありますが、気象災害は、神戸海洋気象台が発令します「兵庫県南部」の気象予報に注意し、また、主要な注意報や警報は左表のとおりです。

主な注意報

風雨注意報	平均風速が神戸13m、姫路11m、洲本15m、道上で15mをこえ、並以上の雨を伴い被害が予想される場合
強風注意報	風速が風雨注意報の基準をこえ、主として強風による被害が予想される場合
大雨注意報	24時間降雨量が平地で70mm、山地で150mmをこえる場合
洪水注意報	24時間地域平均降雨量が70mmをこえる場合

主な警報

暴風雨警報	平均風速が神戸、姫路で20m、洲本で25mをこえ、降雨を伴う場合
大雨警報	24時間降雨量が平地で150mm、山地で300mmをこえる場合
洪水警報	24時間地域平均降雨量が150mmをこえる場合

安全な避難のために

「台風・水災時の避難」

▽平素から、避難場所と安全な道順を覚えておく。

▽携帯品は、災害の規模にもよるが、できる限り身軽にし、必要最少限にする。

▽懐中電灯、トランジスタラジオ、オ、下着二、三着分と携行食料二、三食分。

▽気象情報に細心の注意をはらい、女子、子供、老人、病弱者は早目に避難する。

▽台風のとときは、頭ヘルメット、頭巾などの防具をつけ、素足で行動をできるだけ集団で行動する。

▽電線の高さがたりや、倒壊するおそれのあるものを避け、確認しながら避難する。

▽浸水の中を歩行は危険性が高いので注意する。

▽地震の被害は、大地震が起きたときの市民一人一人の初動時の行動で、その被害が決まるとまてい、われは、現在では、関東、東海地方に大地震に対する警戒の目が向けられています。しかし、「日本海中部地震」のように、いつ私たちの周辺で大地震が起きるか分かりません。もし、大地震に

「缶食い虫」登場

三条小に空き缶の処理機を設置



決められた日に持ち込まれた缶は校内の集積場へ集められ、足で踏みつぶして「処理されてきました」と、この作業を手軽に行うため、同小学校に写真のような「カン食い虫」と呼ばれる空き缶の処理機を設置しました。投入口から入れられた缶は自動的にアルミと鉄に分けられ、プレスされ、一時間間の処理能力は約六百個。踏みつぶし役のお母さんたちの作業も軽くなり、危険も少なくなりました。

組まれ、協力いただきました。また、回収物が組織化されていらない地域のかたがたも、ぜひ話し合いを進め、ゴミを回収、再資源化のルートにのせましよう。

活動の形態は次のとおりです。

- 自治会(マンション自治会も含む)、老人会、子供会等の団体
- 参加世帯
- 団体二十世帯以上

長年にわたり同一職種に従事し、そのすぐれた技能をもって地域社会に貢献してこられた功績をたたえ、十一月二十一日(月)に技能功労者として表彰します。

被表彰者の推せんは、各種団体、協同組合を通じて行ってください。該当の職種団体、協同組合のないかたも、詳細は九月二十日(火)までにお問合せください。

表彰の基準は、市内に居住または、今週八回目になります。

昭和五十八年の住宅統計調査を十月一日現在で実施します。この調査は「住宅の国勢調査」といわれ、住宅関係の諸施策に必要な統計をつくるための最も基本的な調査で、二十三年から五年ごとに行われて、今回で八回目になります。

調査の結果は、六一年を初年度とする第五期住宅建設五年計画などの資料として用いられます。調査をお願いする世帯は、全国で約四百万世帯のかたです。本市

三条小学校では、古新聞やビンの缶の資源ゴミの持ち場に捨てられて、空き缶を待ち受ける活動を行っています。

この活動は、同校が開校(昭和五十二年四月)以来、学校児童、父母が一九九二として「学校を美しく、資源を大切に」をモットーに、校区内の環境を美しくしようという願いで続けられているものです。

回収・再資源化のルートにのせよう

家庭から出される廃棄物にも資源として再利用が可能なものが多く含まれています。

市でも、資源ゴミの積極的な再利用とゴミの減量化を目的として集団回収を行っています。昨年度は八十六団体がこの集団回収に取

技能功労者表彰 推せん受付

被表彰者の推せんは、各種団体、協同組合を通じて行ってください。該当の職種団体、協同組合のないかたも、詳細は九月二十日(火)までにお問合せください。

表彰の基準は、市内に居住または、今週八回目になります。

昭和五十八年の住宅統計調査を十月一日現在で実施します。この調査は「住宅の国勢調査」といわれ、住宅関係の諸施策に必要な統計をつくるための最も基本的な調査で、二十三年から五年ごとに行われて、今回で八回目になります。

調査の結果は、六一年を初年度とする第五期住宅建設五年計画などの資料として用いられます。調査をお願いする世帯は、全国で約四百万世帯のかたです。本市

和風園

和風園は、和風建築の庭園です。四季折々の花や紅葉が、和風建築の美しさを引き立てています。和風園は、和風建築の庭園です。四季折々の花や紅葉が、和風建築の美しさを引き立てています。

和風園は、和風建築の庭園です。四季折々の花や紅葉が、和風建築の美しさを引き立てています。

和風園は、和風建築の庭園です。四季折々の花や紅葉が、和風建築の美しさを引き立てています。

和風園は、和風建築の庭園です。四季折々の花や紅葉が、和風建築の美しさを引き立てています。

和風園は、和風建築の庭園です。四季折々の花や紅葉が、和風建築の美しさを引き立てています。

和風園は、和風建築の庭園です。四季折々の花や紅葉が、和風建築の美しさを引き立てています。

災害に対する対策

過去十年間に市内で一時間当たり三〇ミリの降雨記録は下表のとおりです。いずれも被害はでていません。この表で分かる通り、下水道や河川の強化改修によって、一時当たり五〇ミリの雨で、間違っては、たまたま大雨が短時間で終わっているためです。

長崎市や浜田市の例では、短時間に、しかも局地的に四百ミリから五百ミリの集中豪雨によって大被害が発生しているとき、このように大量降雨は、停滞前線の南の湿った温かい空気が吹き込んで起きる「湿舌現象」が主な原因だといわれています。

大雨洪水警報や注意報が発令されたら、自分の目で降雨状況

発生年月日	24時間降雨量	1時当りの最大雨量
48.8.4	71.0mm	32.0mm
49.7.8	127.5mm	58.3mm
50.8.9	33.5mm	31.0mm
51.8.9	113.0mm	36.0mm
53.8.9	75.5mm	47.5mm
55.8.8	73.5mm	47.5mm
55.8.8	47.5mm	32.0mm

ときは、市災害対策本部(問合せは、または、降雨記録を行っている市消防本部 ☎23456)に問い合わせよう。ただし、台風情報は、テレビやラジオの方向が正確で信頼性が高いので、テレビやラジオで確認してください。

ビバラジオで確認してください。

ビバラジオで確認してください。

ビバラジオで確認してください。

交通安全 シリーズ⑥

交通安全シリーズ⑥

交通安全シリーズ⑥

避難所一覧表

施設名	所在地	電話
県立総合体育館	宮川町6-3	☎2325
県立総合体育館	宮川町9-7	☎1121
県立総合体育館	三条町39-10	☎1122
県立総合体育館	三ツ木町3-25	☎1111
県立総合体育館	精道町1-9	☎1112
県立総合体育館	山手町8-3	☎1113
県立総合体育館	岩瀬町23-41	☎1114
県立総合体育館	朝日町5-10	☎1115
県立総合体育館	朝日町1-2	☎0721
県立総合体育館	新浜町1-2	☎4581
県立総合体育館	浜島町1-1	☎4581
県立総合体育館	打出小町2-2	☎4885
県立総合体育館	中央町8-24	☎4995
県立総合体育館	川西町15-3	☎8228
県立総合体育館	上宮川町4-9	☎9229
県立総合体育館	西蔵町12-24	☎9341

運動者の妻に対する 特別給付金の支給

運動者の妻に対する特別給付金の支給

運動者の妻に対する特別給付金の支給

交通安全 シリーズ⑥

交通安全シリーズ⑥

交通安全シリーズ⑥

運動者の妻に対する 特別給付金の支給

運動者の妻に対する特別給付金の支給

運動者の妻に対する特別給付金の支給

運動者の妻に対する 特別給付金の支給

運動者の妻に対する特別給付金の支給

運動者の妻に対する特別給付金の支給

9月10日は 下水道促進デー

9月10日は下水道促進デー

9月10日は下水道促進デー

下水道の建設 維持管理

下水道の建設 維持管理

下水道の建設 維持管理

下水処理場の水質試験結果

試験項目	昭和58年7月18日	昭和58年8月1日	活性汚泥法 処理による
温度	23.5	25.1	5.8~8.6
pH	7.3	6.9	70以下
S (mg/l)	66	3	20以下
BOD (mg/l)	186	5.2	3.000以下
大腸菌群数 (2/l)	96000	0	

燃えるゴミの収集

燃えるゴミの収集

燃えるゴミの収集

燃えるゴミの収集

燃えるゴミの収集

燃えるゴミの収集

燃えるゴミの収集

燃えるゴミの収集

燃えるゴミの収集

燃えるゴミの収集

燃えるゴミの収集

燃えるゴミの収集

燃えるゴミの収集

燃えるゴミの収集

燃えるゴミの収集

9月 検診だより

9月5日
10月10日

●会場をまちがわないようご注意ください
●自家用車でのご来場はご遠慮ください

保健センター	内容	日程	受付時間	対象	備考
保健センター (☎01586、芦屋警察署北へ100メートル)	ツベルクリン検査	5、10/3	14:00~15:30	3か月~4歳未満児	母子健康手帳持参 予防接種つづき持参
	ツベルクリン反応判定・BCG接種	7、10/5	14:00~15:30	BCG接種は、ツベルクリン反応判定後	母子健康手帳持参
	1歳6か月健康診査	22	13:00~14:00	昭和57年2月16日~57年3月15日生まれ	母子健康手帳持参
	市民検診	17	9:30~10:30	16歳以上	胸部レントゲン 血圧測定、検尿
	貧血検査	27	9:30~10:30	16歳以上	180円
	健康チェックA	(女性) 11月に (男性) なります	9:30~10:30	35歳以上、前日の夕食後2時間の尿を持参、朝は絶飲・絶食	成人病予防7項目 2,000円
	健康チェックB(予約制)	11月分予約受付		35歳以上	ドック式検査10項目、5,000円
	胃がん検診(予約制)	5、8、10、19、22、26、29、10/3、10/6、10/8	9:00~10:30	35歳以上(ただし、血族にがん患者がある場合は30歳以上)	900円
	子宮がん検診(市内婦人科医)	7、14、21、28、10/5	医療機関、診療時の午前中	30歳以上の婦人	1,000円
	乳がん検診(市内医療機関)	随時	医療機関、診療時間内	30歳以上の婦人 直接医療機関へ	300円
田親学級	14、21	12:45~16:00	妊産婦	母子健康手帳持参 テキスト代250円	
健康相談	17、24	9:30~10:30	希望者		
献血	16(市役所北側) 24(浜ダイエー前)	10:00~16:00	16歳~64歳	随時	

県保健所	内容	日程	受付時間	対象	備考
県保健所 (☎0707、業平橋東へ100メートル)	3か月児健康診査(股関節脱臼検診併設)	8	13:30~14:30	3か月児から4か月児まで	母子健康手帳持参
	3歳児心の検診	6、13、20、27、10/4	9:00~9:30 10:00~10:30	3歳0か月児 指定期日に合わせて受診してください	母子健康手帳持参
	3歳児健康診査	29	13:30~14:30	3歳1か月児	母子健康手帳持参
	乳幼児歯磨き教室	10/6	13:00	主として1歳6か月児	母子とも歯ブラシ、コップ持参
	乳幼児精神衛生相談(予約制)	6、10/4	13:30~14:30	乳幼児	母子健康手帳持参
	妊婦健康相談	9、16、30、10/7	9:00~10:30	妊婦	母子健康手帳持参
	家族計画相談	8、10/6	13:30~14:30	希望者	優生保護・受胎調節の相談
	一般健康相談	9、16、30、10/7	9:00~10:30 10:30~11:00	希望者。申すのかわたは、あらかじめご連絡ください	診察、血圧測定、各種検査、X線撮影、電送心臓検診等
	精神衛生相談(予約制)	29	9:30~10:30	希望者	ノイロゼ等、専門医による相談
	歯の衛生相談	10/6	14:00~14:30	乳幼児、妊婦および一般の方	
	外科整形相談(予約制)	10/6	13:30~14:30	希望者	腰痛、関節痛等、専門医による相談
	検便・水質検査	7、12、14、19、21、26、28、10/3、10/5	9:00~12:00	希望者	特殊項目水質検査は第1、第3月曜日のみ
	健康づくりビデオコーナー				2階の待ち合いコーナーに設置。利用時間は毎週金曜日9時~12時。9月の番組は胃がんの検診、あなたもタバコがやめられます。乳がん自己検診法。

芦屋点描



「緑」という文字から、皆さんはどのようなイメージを抱かれますか。色の象徴を例示してみますと、安んじ、平穏、知性、親愛、公平、理想、等々となつていきます。

緑のある風景は、私たちの心に安らぎと潤いを与えてくれます。アスファルトとコンクリートと金属が、わがもの顔の都会にあつても、緑樹の果敢と役割はいつそう増大し、炎天下、緑陰に入るとほっと心がやわらびます。私たちがのまちは、緑が多々残されています。これは、天与の自然美に加えて先人の賢明な努力の集積によつて形成された環境美による「緑ゆたかな美」だと思います(9条例)と云う方が多いのですが、さらにこれを維持向上させて、より住みよい、そして住み続けたいくなるまちづくりをしていかなければなりません。

市内に数ある緑樹の中でも、一定の基準により保護樹として指定されているものも数多くありますが、とりわけ、若園天神社の照葉樹林(若園町)、芦屋神社の樹林(東芦屋町)、三條八幡神社の鎮守の森(三條町)、芦屋川畔の松林、親王家の森(親王家町)、金津山古墳の松林(打出春日町)等は、風景に耐えた本物の自然を残しているといえるでしょう。

環境は変わつても、自然を愛しいとおもひを保持は、いつまでも持ちつづけたいものです。

緑樹

三條八幡神社(三條町)



健康

狂犬病予防注射を実施

生後3か月以上の犬は、必ず年1回の登録と年2回(春と秋)の狂犬病予防注射を受けるように、法律で定められています。

●費用：1800円(予防注射) 2100円(登録手数料)

●お願い：かみ癖のある犬には口輪を、登録後は首輪に登録証と注射済票のメダルをつけてください。

●問合せ：衛生総務課(☎0707) 21内線352 または芦屋保健所(☎0707)

10月 畜犬登録と狂犬病予防注射日程表

日	時間	10:00~11:30	13:30~15:00
3日(月)		打出保育所東側	芦屋女子学園前
4日(火)		三條八幡神社西	岩園派出所北
5日(水)		精道小学校東側	打出天神前
6日(木)		山芦屋町12-11 中山宅西側	川西公園
7日(金)		芦屋神社東公園	岩園保育所東側
11日(火)		打出浜公園	竹園集会所東側
12日(水)		松ノ内公園	大東公園
13日(木)		宮塚公園	山手幼稚園前
14日(金)		奥池ハイランド バス停 (10:00~10:40) 奥池バス停 (10:50~11:30)	芦屋病院停 西口バス停
17日(月)		阿保親王家南側	松浜町1-13

(雨天決行)

市民健康診査日程表

月日	時間	会場
9月19日(月)	★ 9:30~11:30 ◎ 13:30~15:30	★イカリスーパー第3駐車場(東山町4-6) ◎岩園幼稚園前(岩園町24-3)
9月20日(火)	★三条老人会(三條町9-14) ◎潮見小学校(潮見町1-2)	
9月21日(水)	◎大原市場駐車場(大原町11-23)	
9月26日(月)	◎芦屋保健所(公光町1-23)	
9月27日(火)	◎幸原医院前(南宮町7-1)	
9月28日(水)	◎日吉神社前(津知町6-9)	
9月29日(木)	◎重信医院前(西蔵町11-24)	
9月30日(金)	◎ウッドベッカーイカリ前(奥池町16-10)	
10月1日(土)	★楠住宅中庭(楠町13-27)	
10月4日(火)	★琴ヶ丘集会所(琴ヶ丘町9-15) ◎上田内科前(朝日ヶ丘町2-24)	
10月6日(木)	◎日本キリスト教団芦屋西教会前(西山町9-14)	
10月7日(金)	◎竹園集会所(竹園町5-6)	
10月11日(火)	◎芦屋浜センター北側(大東町10-3)	
10月12日(水)	◎関西信用金庫打出支店駐車場(打出町1-9)	

市民健康診査を受けよう

レントゲン車が、市内17か所にまわります。現在でも結核患者が発見されています。胸部レントゲン撮影を受けましょう。また、老人保健法では、40歳からは年1回血圧測定や検尿などの健康診査を受けるように定められています。この機会に検診を受けましょう。この以上の市民のかたは、どなたでも受けることができます。

●検査内容
【胸部レントゲン】着脱しやすい衣服を着用し、装身具などはつけず

●問合せ：衛生総務課(☎0707) 21

彼岸の霊園交通制限

彼岸の墓参者の交通安全のため、9月23日(金)は霊園内に車両の乗り入れを禁止します。お年寄りやからだの不自由な方は、できるだけ禁止日以外の日にお参りください。

●問合せ：霊園事務所(☎0707) 25

療育相談

日時：10月5日(水) 13時30分~16時

●会場：みどり学級

●対象：0歳~18歳未満で発達が遅れている人

●内容：心身の発達に心配のある子供の診断と医療、教育、生活面の相談

●申込み：芦屋保健所健康課(☎0707)

健康メモ

がんを防ごう

わが国の死因順位は、昭和56年にがんが脳卒中を抜いて一位を占めています。日本人の多くは胃がんが男女共一、肝臓がん、女性には子宮がん、乳がんにも注意する必要があります。年一回は、必ず検診を受けて安心しましょう。また、ふだんの生活の中からも次のことに心掛けてみましょう。

- ▼偏食しないでバランスのとれた栄養をとる。
- ▼なるべく同じ食品を繰り返して食べない。
- ▼食べ過ぎを避ける。
- ▼深酒をしない。
- ▼喫煙は少なくする。
- ▼適量のビタミンA・C・Eと繊維質のものをよくとる。
- ▼塩辛いものや習慣にとらなない。
- ▼余り熱いものを続けてとらない。
- ▼ひどく焦げた部分は食べない。
- ▼かびの生えたものは食べない。
- ▼過度に日光に当り過ぎない。
- ▼過労にならないよう無理をしない。
- ▼からだを清潔にする

不用ねこの引き取り

日時：9月7日(水) 9時20分~9時55分

●場所：衛生総務課(精道町11-5 精道小学校北側)

●対象：いらなくなった飼いねこ および所有者の判明しない拾得ねこ

●費用：1匹3000円(県の収入証紙を太陽神戸銀行にて購入のこと)。ただし、生後6か月以内で体重2.5kg以下および拾得ねこは無料

●問合せ：衛生総務課(☎0707) 21内線352

尿検査

糖尿病の早期発見に役立てるために、前日の夕食後2時間ごろによく洗ったビンに採尿し、ご持参ください。

【血圧測定】

【問診】

【身体計測】

【その他】がん検診予約・申込受付(胃がん)：35歳以上。血族にがん患者がある場合は30歳以上)

●問合せ：保健センター(☎0707) 1586

あき地は正しく管理しましょう

あき地を雑草のままに放置していたり、ごみ等の捨て場にしていると、子供の危険な遊び場や、火災・犯罪の発生原因になります。また、害虫の発生源にもなり、あき地周辺のかたがたにご迷惑をかけることにもなります。

所有者は、最低年2回(夏・秋)は草刈りをして、あき地を適切に管理し、住みよい環境づくりにご協力ください。

●問合せ：衛生総務課(☎0707) 2121内線352

まずかかりつけの医師へ

●夜間在宅輪番制
夜間(毎日)21時~翌7時

●休日耳鼻科在宅輪番制
9時~12時

いずれも在宅当番医が待機しています。問合せは消防署(☎0707)2345まで。

日直医師

9:00~17:00

9月11日(日)	宮本医院(産婦人科) 吳川町15-23 (阪急バス吳川町/バス停南100メートル)
15日(木)	福田医院(内科) 大原町18-16 (コープあしや北東約200メートル)
18日(日)	石井医院(内科) 西山町11-17-202 (阪急芦屋川駅北へすぐ)
23日(金)	小泉医院(小児科) 西山町11-17-202 (阪急芦屋川駅北へすぐ)
25日(日)	都世子医院(内科) 浜町2-17 (宮川小学校西約100メートル)
10月2日(日)	北岡医院(内科) 大槻町3-17 (本通り商店街中ほど)