

わたしたち芦屋市民は、青少年の夢と希望をすこやかに育てましょう。

社会生活をスムーズに送るには他人に対する信頼感と思いやりが欠かせないもの。人との出会い、触れ合いの中で豊かな心を育てましょう



—58年10月1日推計人口—

人口総数	85,709	世帯数	30,133
男	40,712		
女	44,997	面積	17.31km ²
		市役所の電話	31局2121番

第17回芦屋市民文化賞

稲畑・奥田両氏と芦屋剣道協会に

芦屋市民文化賞は、学術・科学教育等の研究実践や芸術・芸能・体育等の活動によって市民文化の向上発展に貢献されたかた、また、地域社会の発展に尽くされ、その功績が顕著なかたに対し、全市民の感謝をこめて贈呈するものです。



稲畑汀子さん

稲畑汀子さん(俳誌「ホトトギス」主宰、私立甲南中学校講師、平田町在住、五十二歳) 近代俳句界の中心的役割を果たした祖父高浜虚子、父高浜年尾氏に引き続いて、俳誌「ホトトギス」を主宰し、

受賞者の横顔

竹四郎さんのお二人と、芦屋剣道協会の一団体に決定し、去る十一月三日文化の日、市民センターで贈呈式を行いました。



奥田竹四郎さん

俳諧の普及に尽力をされています。また、伝統俳句を若人にも、と私立甲南中学校での指導をはじめ、各地で句会・講演会を開催し、若手俳人の育成に努められています。著書には、「汀子句集」「自然と語りあうやさしい俳句」等があります。



やすらぎのあるまちめざし 文化行政懇話会を発足

文化がより育つまちに

ここ数年、「地方の時代」「文化の時代」といわれ、心身ともに健康で、文化的な生活を営める地域社会づくりを進めよう、各地で文化行政への取り組みが始まっています。本市でも、文化行政推進へ各界の有識者の提言をいただくため、この度、文化行政懇話会を発足しました。行政に、心のゆとりとやすらぎのあるまちづくりが求められてきた昨今の状況をみつ、本市の文化行政の方向を考えてみます。

うるおい・やすらぎのあるまちをめざし

戦後、わが国はめざましい高度経済成長に伴って、物質的には非常に豊かになり、生活は便利になった反面、心の荒廃や、さまざまな社会問題を生む結果となりました。産業構造、地域構造の変化から機能性、経済性を重視するあまり、地域性や心のうるおい、やすらぎなどが得にくい状況になりました。

新しい文化行政は、画一的なものではなく、地域性、独自性に富み、また、絵画、彫刻、音楽などの芸術、あるいは文化財などの狭義の文化の範囲にとどまらず、人間の生き方、暮らし方にまで及ぶ生活のすべてにわたる幅広い領域が対象になります。つまり、人々がうるおいやすらぎを感じ、生きがいや誇りを感じ、感動を味わえるまちづくりを、行政のなかに総合的に位置づけるものです。

文化行政懇話会委員 (敬称略)

氏名	住所
有井 基	尼崎市塚口町3-40-3
伊藤 研一	芦屋市船戸町3-26
乾 由明	西宮市甲陽園東山町9-39
奥田竹四郎	芦屋市山手町21-10
嶋田 勝次	神戸市灘区青谷町3-2-13
辻本 勇	芦屋市奥池町7-14
端 信行	京都市左京区鴨松ノ木町18

行政施策を見直し、あらゆる分野に文化的要素を加えた行政を積極的に進めようとする気運が盛り上ってきました。

創意と工夫による文化行政を推進

以上のような考え方をもちにした文化行政を推進するために、かねてから懸案として検討を重ねてきました芦屋文化行政懇話会をこの度発足し、各界の有識者から深い造りに基づくアイデアや、創造的な提言をいただくことにしました。

懇話会のメンバーは、芸術学、建築学、民族学の専門家をはじめ、文化関係に貢献されているかたがばなりません。

アルパ芦屋

土日にオープン

市では、国鉄芦屋駅前整備の一環として、同駅北地区の再開発事業を進めています。この度、駅西側に鉄骨鉄筋コンクリート造り地下一階地上五階建てのビルが完成しました。このビルは、公募の結果「アルパ芦屋」と名づけられ、磁器モザイクタイル張りの外観で、芦屋の顔にふさわしく、落ち着いた雰囲気です。

一階には三十一店舗、二階から五階までは七十七戸の住宅からできています。

十一月十二日・十三日はアルパ芦屋のオープンを記念して、ぬいぐるみショーや漫才、落語など楽しいアトラクションを計画し、皆さんのご来場をお待ちしています。

ちづくりを示しています。自然と調和した緑豊かな美しいまちづくり。都市機能の充実した住みよいまちづくり。豊かな人間性と文化をはぐくむ健康なまちづくり。

このように本市の行政の基本姿勢は、人間尊重、人々の生活優先をうたっています。これはとりもなおさず、文化行政のめざすところでもあります。

まず、文化環境については、①文化施設の整備、②生活環境の整備(美しい街並みづくり等)が主題です。次に、文化活動については、①文化意識の高揚、②文化活動の促進、③文化遺産の継承を主題として、より具体的な課題について、貴重な提言を求めようとしています。

このように、懇話会への期待もさることながら、とりわけ文化行政を進めるにあたって、行政に携わる職員が新しい時代の変化に対応し、文化的感覚を養って施策を見直し、文化の色彩を濃く取り入れる創意と工夫が何にもまして肝要です。そして、市民のかたがたの意識の高揚と自主的な活動にかかるところが大であることも確かです。従って、今後はそれぞれの立場で協調し、着実に地域文化の振興、充実を図っていかねばなりません。

青少年健全育成シンポジウム

テーマ: やる気を起こさせる具体的方法を考える

- 日時...11月16日(水) 午後1時30分~4時30分
- 会場...ルナ・ホール
- 託児...幼児30人まで(先着順)
- 問合せ...体育館・青少年センター (☎0358)

- 講師 増田 勲氏 (元明石市教育長)
- 福谷 博篤氏 (宝殿中学校教諭)
- 清水美重子氏 (神戸生物クラブ顧問)

世界人権宣言35周年記念

“日々の生活と人権”を考える集い

- 日時...12月5日(日) 13時30分~16時
- 会場...ルナ・ホール
- 問合せ...市社会教育文化課 (☎9066)

- 記念講演 テーマ: 第三世界とわたしたちの暮らし 講師: 元木 健氏 (大阪大学人間科学部教授)

点字広報200号を迎える

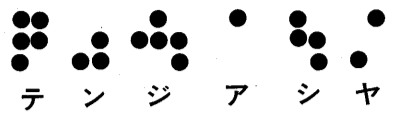

点字広報は、芦屋点字友の会(会長 長米津朗子さん、会員三十人)の手によって、昭和四十二年四月五日を第一号として発行以来、本号で二百号を迎えました。視力障害者のかたがたのなかに、大きな喜びの輪が広がっています。

芦屋点字友の会は、昭和四十二年四月に、図書館主催の第一回点字実技講習会の受講者によって結成されたボランティアグループです。市広報発行日の五日に、点字広報(一部五十ページ)を届けるため、会員の皆さんは、毎月、月末から月始めの一週間は、大奮闘です。難解な行政記事を前に、ど



点字広報第1号(右)・第100号(左)・第200号(中)

ボランティアグループに深く感謝します。



玉田敬次さん
(三条南町在住)

点字広報は、芦屋市に長く在住しながら、点字友の会のかたがたが、昭和四十二年の四月に第一号を点訳してくださって以来、十六年以上にわたって市内在住の視力障害者のために広報を点訳し続けてくださっていることを思うとき、言葉に表わすことのできない深い感謝を覚えています。

また、広報の声のテープをお届

点字展

12月1日(木)～4日(日)

時間は10時～17時
(ただし4日は14時まで)

会場
市民センター
(本館ロビーA)

〈展示内容〉
○点字広報の歴史
○点字用具の移り変わり
○芦屋点字友の会の紹介など

問合せ：市公聴広報課
(☎2121内線226)

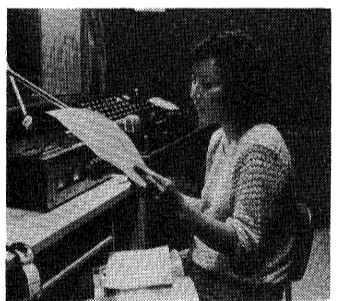

あし笛の広報録音風景

のような表現にしたらよいか、あるいは、道路工事関係の記事が抜けていないか、いつも、広報の原稿を前にしての編集会議は、にぎやかです。そして、自宅での点訳作業。小さな枠のなかに、一点、一点、定規の目に合わせて凸凹をうち込んでいく作業は根気がいります。この会員のボランティア精神が、視力障害者のかたがたの生活を豊かにしていく点字広報二百号を生み出しました。

点字広報によって生活のしかたが変わる

点字広報第一号から読まれている、マッサージ業を営む川野栄一さん(西蔵町在住)は、第一号を手にしたとき、「これからは、一般の市民の人たちと同じように、自分たちも芦屋のことを知ることができると、とても嬉しかったことを覚えています。」と語られました。その月の大型ゴミの日を知っては、家の中を整理する日

朗読ボランティアグループ「あし笛」

視力障害者のかたがたに、声による情報サービスを行う朗読ボランティアグループ「あし笛」(代表 三浦澄子さん、会員二十人)は、その名の通り、細くとも長く続くことを願って昭和五十年十月に結成し、その月の市広報から、テープの製作をされています。視力

お志しを生かし、有効に活用させていただきます。(順不同、敬称略)

市福祉総務課取り扱い分
「老人福祉のために」▽米寿祝い
に感謝し、その長寿を期して、老人福祉(老人ホーム等)に役立ててほしい。二十万円、匿名▽亡父の供養として五万円、志野敏昭
「交通遺児、障害者福祉全般に」
▽交通事故絶無を願ひ、交通遺児、障害者へ救援の一助に五十万円、

第3回みんなのチャリティーチャンス兵庫実行委員会委員長 大曾根勝美

市社会福祉協議会取り扱い分
▽五十八万五千七百七十六円、市商工会青年部▽一万円、向井章雄

善意銀行

九月十五日から十月十四日まで
の取り扱い分 (敬称略)
預託(金銭口座)▽社会福祉のために二万円、市民K▽身障福祉のために五万円、匿名

お知らせ

松くい虫防除に一部助成
本市では、十月から二月までを松くい虫一斉防除期間とし、松くい虫による被害木の伐倒駆除費用の一部を補償金として交付します。

交付対象：高さ十五メートル、直径三十センチメートル以上の被害木
●申請方法：伐倒する前に必ず市経済課へ申請のこと。市で調査のうえ、実施後に交付します。なお、事前に申請しないで伐倒駆除したときは、交付できない場合があります。ですからご注意ください。
●問合せ：市経済課農林係(☎2121内線325)

父子家庭実態調査にご協力を
十一月一日から三十日まで父子家庭実態調査を行います。この調査は、父子家庭の生活実態を把握し、今後の父子福祉対策の貴重な資料になるものです。調査にご協力をお願いします。
〈調査対象〉
昭和五十八年十月十五日現在、市内在住の配偶者がいない男子で二十歳未満の子を扶養している人
〈調査方法〉
(1)父子家庭の有無の確認のために、往復はがきで問合せます。(父子家庭であるのに、はがきが届かない場合はご連絡ください。)
(2)確認できた父子家庭には、福祉委員(民生委員)から調査票を渡し、回収にうかがいます。
〈調査主体〉
市社会福祉協議会(業平町八一五、☎7530)

地誌 みるみる

家から歩いてほんの二三分の所なのに、中を拝見するのは始めて。建物の外壁は「コンクリート」打ち放しで、まるで倉庫みたい。そんな事を考えながら、入っていくと、建物の中央部は吹き抜けになっていて、明るく晴れた秋空が顔をのぞかせています。その下には、つじ、山吹、銀木犀等が植えられている。横に小さなかわい

春日集会所

中の人、お茶を飲みながら話に興じる人、楽しそう。
広い洋室ではフオーツダンスが始まっている。六十歳を越えた方たちがたのしみながら、皆さんの動きは、とても軽い。「はい、お嬢さんは、ここでチェンジして」と先生の声。ギャザールのいっばい入ったすてきなスカートがぶらぶら。私も参加したい。この部屋には簡単なお料理もできる設備もある。私のようなあわて者には駄目だ。床がとてもきれいだ。3D体操、ジャズダンス、子供の合気道等々、いろいろの活動が行われてたなんて知らなかつた。もっと積極的にPRしてほしい。

間もあり、ちよつとお茶でもたてて、という雰囲気だ。私も何度利用させていたたこうかな。お友だちとお茶を飲みながら、おしゃべりの会でも、飲食持ち込み自由で、パーティーや忘年会、町内会、子供会の会合、会社の会議と幅広く利用できる。管理人さんは、とてもやさしいかたです。皆さま一度見物にどうぞ。
(松永美佐子さん 打出春日町在住)

点字の歴史

1829年、フランスの盲人ルイ・ブライユ(1809～1852)氏が考案公表した。



日本では明治23年、東京盲啞学校教師・石川倉次氏によって、ブライユ式点字を50音式に翻案制定された。



入口のすぐ横の和室は、いつもご近所のご老人たちのために、開放してあるそう。今日も何人かお見えます。暮をうつら、お昼寝



高齢者の楽しいフォークダンス(右二人目が筆者)

働くすがた展

11/21～11/27

会場：市民センターロビーA・B
問合せ：市経済課商工観光係
☎2121内線323



下水処理場の水質試験結果

試験項目	昭和58年9月19日		昭和58年10月12日		活性汚泥法 処理による 基準
	天候	はれ	はれ	はれ	
気温(℃)	28.0		25.5		
検水名	流入下水	処理水	流入下水	処理水	
水温(℃)	25.0	25.8	22.0	22.9	
P	7.3	6.6	7.2	6.7	5.8～8.6
S S (mg/ℓ)	126	2	165	5	70以下
B O D (mg/ℓ)	164	6	191	7.2	20以下
大腸菌群数(コ/ℓ)	10万以上	0	10万以上	0	3,000以下
備考	前々日ははれ	前日ははれ	前々日ははれ	前日ははれ	

11月

検診だより

11月5日
12月10日

●会場をまちがわないようにご注意ください
●自家用車でのご来場はご遠慮ください

保健センター	内容	日程	受付時間	対象	備考
保健センター (☎01586、芦屋警察署北へ100メートル)	ツベルクリン反応検査	7、12/5	14:00~15:30	3か月~4歳未満児	母子健康手帳持参 予防接種つづり持参
	ツベルクリン反応判定・BCG接種	9、12/7	14:00~15:30	BCG接種は、ツベルクリン反応判定が陰性の方	母子健康手帳持参
	1歳6か月児健康診査	17	13:00~14:00	昭和57年4月16日~57年5月15日生まれ	母子健康手帳持参
	市民検診	19	9:30~10:30	16歳以上	胸部レントゲン 血圧測定、検尿
	貧血検査	22	9:30~10:30	16歳以上	180円
	健康チェックA	(女性) 1 (男性) 5	9:30~10:30	35歳以上、前日の夕食後2時間の尿を持参、朝は絶飲・絶食	成人病予防7項目 2,000円
	健康チェックB(予約制)	1月分予約受付中		35歳以上	ドック式検査10項目、5,000円
	胃がん検診(予約制)	12.28、12/1、12/5、12/8、12/10	9:00~10:30	35歳以上(ただし、血族にがん患者がある場合は30歳以上)	900円
	子宮がん検診(市内婦人科医)	9、16、30、12/7	医療機関、診療時の午前中	30歳以上の婦人	1,000円
	乳がん検診(市内医療機関)	随時	医療機関、診療時間内	30歳以上の婦人 直接医療機関へ	300円
	母親学級	9、16	12:45~16:00	妊産婦	母子健康手帳持参 テキスト代250円
	健康相談	19、26	9:30~10:30	希望者	
献血	18(消防署南広場) 19(川西町ローソン前) 26(浜ダイエー前)	10:00~16:00	16歳~64歳		
県保健所 (☎0707、業平橋東へ100メートル)	3か月児健康診査(股関節脱臼検診併設)	10、12/8	13:30~14:30	3か月児から4か月児まで	母子健康手帳持参
	3歳児心の検診	8、15、22、29、12/6	9:00~9:30 10:00~10:30	3歳0か月児 指定期日に合わせて受診してください	母子健康手帳持参
	3歳児健康診査	24	13:30~14:30	3歳1か月児	母子健康手帳持参
	乳幼児歯磨き教室	12/1	13:00	主として1歳6か月児	母子とも歯ブラシ コップ持参
	乳幼児精神衛生相談(予約制)	12/6	13:30~14:30	乳幼児	母子健康手帳持参
	妊婦健康相談	11、18、25、12/2、12/9	9:00~10:30	妊婦	母子健康手帳持参
	家族計画相談	10、12/1、12/8	13:30~14:30	希望者	優生保護・受胎調節の相談
	一般健康相談	11、18、25、12/2、12/9	9:00~10:30 10:30~11:00	希望者、車いすの方は、あらかじめご連絡ください	診察、血圧測定、各種検査、X線撮影、電送心臓検診等
	精神衛生相談(予約制)	25	9:30~10:30	希望者	ノイローゼ等、専門医による相談
	歯の衛生相談	12/1	14:00~14:30	乳幼児、妊婦および一般の方	
	外科整形相談(予約制)	12/1	13:30~14:30	希望者	腰痛、関節痛等、専門医による相談
	検便・水質検査	7、9、14、16、21、28、30、12/5、12/7	9:00~12:00	希望者	特殊項目水質検査は、第1・第3月曜日のみ
	健康づくりビデオコーナー	2階の待ち合いコーナーに設置。利用時間は毎週金曜日9時~12時。11月の番組は肩こりのすべて、くすり健康、~葉の正しい使い方、結核を見直そう。			

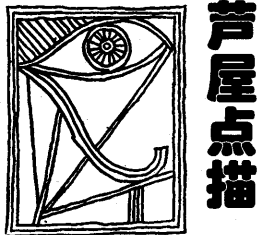

芦屋点描

六甲山系随一の奇岩怪石の奇景を称して「ロックガーデン」とは、なんと当を得た名でしょうか。これを命じたのは、名匠の筆で、地獄谷谷筋で、ピラロック等が、高崖谷筋では、キャッスルウォール、ブラックフェース、イタリアンリッジ等が有名です。素人目には、どれがどれか見当もつきませんが、キャッスルウォールは、高崖の滝から荒地山へ、ロックをとると、奥高崖の滝の手前右側にあって、ロックガーデン中、一枚岩では、最も高いとされており、高度な岩登り技術が必要とする岩として、特に有名です。

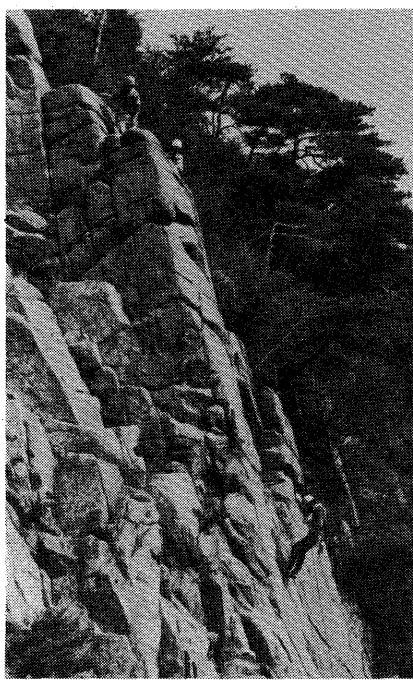

岩登り訓練の場 キャッスルウォール



- ①岩園幼稚園(阪急バス岩園幼稚園前下車)
- ②宮川幼稚園(阪急バス宮川小学校前下車)
- ③山手幼稚園(阪急バス開森橋前下車)
- ④潮見幼稚園(阪急バス潮見小学校前下車)
- ⑤保健センター(阪急バス業平橋前下車)

●対象：昭和57年8月1日~58年7月31日生まれの乳幼児と今までに2回の服用を受けていない48か月までの幼児
●日程・会場：11月8日(火) 岩園幼稚園

小児マヒ(ポリオ)ワクチン

●対象：昭和57年8月1日~58年7月31日生まれの乳幼児と今までに2回の服用を受けていない48か月までの幼児

●日程・会場：11月8日(火) 岩園幼稚園

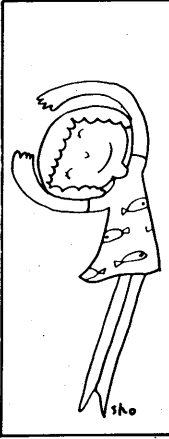

健康

の医師が会場の医師にご相談ください。はしか、BCG接種後1か月、その他の予防接種後2週間を過ぎていると服用できません。当日は、母子健康手帳を必ず持参してください。

インフルエンザ予防接種

●対象：満3歳以上で、保育所、幼稚園、小・中学校の児童、生徒
●日程・会場：(実施済) 12月1日 宮川幼稚園
11月11日 岩園幼稚園
11月18日 山手幼稚園
11月25日 潮見幼稚園
11月30日 12月27日 保健センター
小・中学生は、各学校で実施
●受付時間：14時~15時30分
●注意：なるべく4週間間隔で、必ず2回受けてください。

難病に治療費を補助

●対象：昭和57年1月1日からウエゲナ肉芽腫症が追加され、次の24疾患とともに国から公費負担されます。詳しくは芦屋保健所(☎0707)へ

- ・ヘーチエツト病
- ・多発性硬化症
- ・重症筋無力症
- ・全身性エリテマトーデス
- ・スモン
- ・再生不良性貧血
- ・筋萎縮性側索硬化症
- ・強皮症・皮筋炎および多発性筋炎
- ・特発性血小板減少性紫斑病
- ・結節性動脈周囲炎
- ・潰瘍性大腸炎
- ・大動脈炎症候群
- ・ヒコルガ病
- ・天疱瘡
- ・脊髄小脳変性症
- ・クローン病
- ・劇症肝炎
- ・悪性関節リウマチ
- ・パーキンソン病
- ・原発性アミロイドーシス
- ・後縦(黄色)靱帯骨化症
- ・ハンチントン舞踏病
- ・ウィリス動脈輪閉塞症

65歳以上のあなたは健康診査の受診を

今年8月中旬に、内科医にかかったことがない65歳以上のかたに対して、老人保健法に基づく健康診査を行います。

- ・心臓病
- ・糖尿病
- ・高血圧症
- ・脳血管障害
- ・慢性腎臓病
- ・骨質減少症
- ・認知症
- ・がん
- ・感染症
- ・アレルギー疾患
- ・その他

健康メモ

かぜの予防にうがい

細菌やウイルスが体に入ります。第一の関門は鼻や口で、ここから必ずのどを通ります。しかし、のどの奥にはリンパ組織が発達しており、ここで菌をくい止めてくれます。しかしあまりにも多く侵入するとヘントウセンははれ、高熱もでて化のうも起

不用ねこ・拾得ねこを引き取ります

●日時：12月7日(水) 9時20分~9時55分
●場所：衛生総務課(精道町11-5 精道小学校北側 ☎02121 内線352)
●費用：1匹3,000円(県の収入証紙を購入のこと)。ただし、生後6か月以内、体重2.5kg以下および拾得ねこは無料

犬は愛情と責任をもって正しく飼って

道路や公園をフンで汚す、鳴き声がうるさい、ゴミ袋をちらかすなどの苦情がふえています。犬は、正しいマナーを心得て飼いましょう。

- ◆放し飼いをしないで……他人に迷惑をかけた、街を汚す原因となります。犬はつないで飼いましょう。
- ◆運動や散歩時には「フン」の始末を……スコップ、ビニール袋を持参して「フン」は必ず取りましょう。

日直医師 9:00~17:00

- 11月6日(日) 白井医院 <小児科> 東芦屋町1-3 (田中千代服飾学園北)
- 13日(日) 斉藤医院 <内科> 津知町1-25 (川西公園北の国道沿い)
- 20日(日) 平林医院 <内・外科> 浜町9-6 (南宮郵便局北へ200メートル)
- 23日(水) 藤井医院 <内科> 親王塚町1-4-202 (阪急バス上宮川橋/バス停すぐ)
- 27日(日) 黒住医院 <皮膚・外科> 大槻町1-23 (芦屋保健所東へ80メートル)
- 12月4日(日) 福原医院 <外科> 打出春日町164 (阪神打出駅東へすぐ)

会と催し

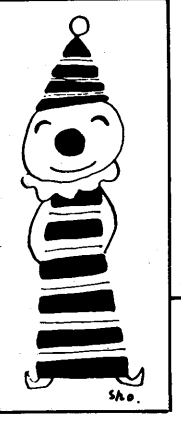

ルナ・ホール(予定)

6日(日)13時: 第18回合唱祭(無料) 12日(土)18時30分: 第6回郷土芸能の夕べ(無料) 13日(日)12時: 各流派の邦舞大会(無料) 16日(水)13時30分: 青少年健全育成シンポジウム(無料) 17日(木)18日(金)19日(土)各9時: 市立芦屋高校文化祭(無料) 20日(日)13時: 芦屋市中学校合同音楽会(無料) 23日(水)13時: 児童のためのミュージカルパレ(整理券) 24日(木)18時30分: 楽の会第11回コンサート(1500円)

各流秋の邦舞大会

日時: 11月13日(日)12時 会場: ルナ・ホール 問合せ: 市民センター文化事業係 (☎4995)

児童展作品募集

会期: 12月7日(水)~12月(月) 会場: 市民センター 搬入: 12月5日(日)10時~18時 搬入場所: 市民センターロビー 対象: 幼稚園、保育所、その他の幼児の絵画、立体作品 展示: 審査を行い、入選作品のみ展示します。

勤労青年バスツアー

日時: 11月23日(水)8時45分 市役所前集合 行先: 室生寺、赤目四十八滝 対象: 市内在住、在勤勤労青年 定員: 50人(先着順) 参加費: 1500円 申込み: 参加費を添えて、体育館・青少年センター青少年育成係 (☎20358)へ

視覚教育フイフラ

日時: 11月24日(木)13時30分~16時30分 会場: 市民センター音楽室 内容: 講義と16ミリ映写機実習 持ち物: 団体登録されている団体は登録証持参のこと 申込み: 11月14日(月)から、市民センター教育事業係 (☎4995)へ電話または来館のこと

青少年リーダー養成講習会

日時: 11月17日(木)18時~20時 11月26日(土)14時~16時30分 12月1日(木)18時~20時 会場: 体育館・青少年センター大会議室 対象: 青少年団体活動のリーダー、および、リーダーを希望する者 定員: 30人(先着順) 申込み: 体育館・青少年センター (☎8228)へ

弓道教室会員募集

日時: ①毎週水曜日10時~12時 ②毎週木曜日18時~21時 会場: 体育館弓道場 対象: 年齢、経験は問いません 月会費: 1500円 申込み: 当日会場にて 問合せ: 北川 (☎7387)

若屋ヘルスクラブ会員募集

日時: 毎週水曜日18時~21時 会場: 体育館 対象: トランポリン、バドミントン、バレーボール、卓球、ストリートダンスなど 対象: 市内在住、在勤、在学の男女 月会費: 800円 申込み: 池田 (☎3333)

宮川剣道教室会員募集

日時: 毎週火・木曜日16時~17時、第2・4日曜日9時~10時 会場: 宮川小学校体育館 対象: 宮川小学校区内在住の小学1~3年生男女20人 費用: 入会金1000円、月会費1000円、傷害保険料300円、竹刀(袋共)1400円 服装: 2か月は小学校の体操服 申込み: 11月13日(日) 問合せ: 市民センター文化事業係 (☎4995)

ゴミはルールを守ってきれいにステーションへ

燃えるゴミの収集

燃えないゴミの収集

大型ゴミの収集

11月の収集予定

12月の収集予定

お茶のみ友達相談室

高齢者無料職業紹介

おもしろセミナー

分譲住宅募集

年賀はがきの発売

世界人権宣言

給与所得者の年末調整説明会

税を知る週間「税の無料相談所」開設

官公署メモ

年末資金の融資

芦屋浜住宅団地

給与所得者の年末調整説明会

燃えるゴミの収集

燃えないゴミの収集

大型ゴミの収集

11月の収集予定

12月の収集予定

お茶のみ友達相談室

高齢者無料職業紹介

おもしろセミナー

分譲住宅募集

年賀はがきの発売

世界人権宣言

給与所得者の年末調整説明会

税を知る週間「税の無料相談所」開設

官公署メモ

年末資金の融資

芦屋浜住宅団地

給与所得者の年末調整説明会

税を知る週間「税の無料相談所」開設

燃えるゴミの収集

燃えないゴミの収集

大型ゴミの収集

11月の収集予定

12月の収集予定

お茶のみ友達相談室

高齢者無料職業紹介

おもしろセミナー

分譲住宅募集

年賀はがきの発売

世界人権宣言

給与所得者の年末調整説明会

税を知る週間「税の無料相談所」開設

官公署メモ

年末資金の融資

芦屋浜住宅団地

給与所得者の年末調整説明会

税を知る週間「税の無料相談所」開設

燃えるゴミの収集

燃えないゴミの収集

大型ゴミの収集

11月の収集予定

12月の収集予定

お茶のみ友達相談室

高齢者無料職業紹介

おもしろセミナー

分譲住宅募集

年賀はがきの発売

世界人権宣言

給与所得者の年末調整説明会

税を知る週間「税の無料相談所」開設

官公署メモ

年末資金の融資

芦屋浜住宅団地

給与所得者の年末調整説明会

税を知る週間「税の無料相談所」開設

燃えるゴミの収集

燃えないゴミの収集

大型ゴミの収集

11月の収集予定

12月の収集予定

お茶のみ友達相談室

高齢者無料職業紹介

おもしろセミナー

分譲住宅募集

年賀はがきの発売

世界人権宣言

給与所得者の年末調整説明会

税を知る週間「税の無料相談所」開設

官公署メモ

年末資金の融資

芦屋浜住宅団地

給与所得者の年末調整説明会

税を知る週間「税の無料相談所」開設

桂枝雀独演会 11月25日(金) 開演 18時30分 前売券2000円 当日券2300円



演 出 池田の油 池田の猪鬃 池田の髪 池田の爪 池田の足 池田の手 池田の顔 池田の心

ブルーグラス・イン・ルナ おもしろセミナー 開演 18:00 前売券 1000円 当日券 1200円

第6回郷土芸能の夕べ 淡路人形浄瑠璃 11/12 (土) 18:30 入場無料