

no.

広報

4710

あしや

昭和60年

1月1日

芦屋市の人口と面積

—昭和59年12月1日推計人口—

人口総数	87,029	世帯数	30,795
男	41,333		
女	45,696	面積	17.31km ²

発行 芦屋市役所（公聴広報課）☎31-2121
芦屋市精道町7番6号 毎月1回1日発行

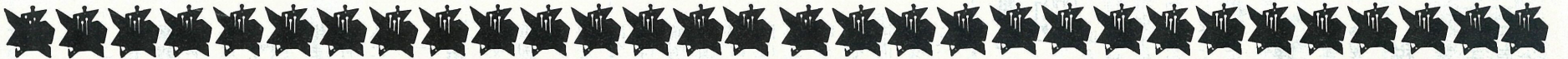

頌 春

市長



松永精一郎

新年おめでとうございます。皆さまには、おそろいで輝かしい新春をお迎えのことと存じます。

緑の樹々が広がる国際文化住宅都市芦屋は、今年、市制四十五周年を迎えました。先人がまちづくりに寄せられた努力は、「住みよいまち」として確実な発展をとげてまいりました。

二十一世紀を展望して、新たな躍動を始めようとするいま、複雑な都市生活の中で、ゆとりとやすらぎのある生活環境を求めて、社会は、「ものの豊かさ」から「心の豊かさ」へと変容しております。

私は、就任以来十年、総合的な健康都市の実現を市政の柱としてまいりました。このまちづくりにむけて「文化行政懇話会」のご提言をまっとうして、現在計画を進めております新図書館を含む文化ゾーンの建設をはじめ、行政のあらゆる面に文化性を生かしてまいります。また、活力ある未来の都市づくりを目指した新総合計画の策定にも鋭意、取り組む所存でございます。健康で明るく、文化の香り豊かなまちの実現に、市民の皆さまのご理解、ご協力を賜りますようお願い申し上げます。

市議会議長

山村哲男



新年あけましておめでとうございます。昭和六十年の希望に満ちた新春を迎え、市議会議員一同を代表して、謹んで年頭のごあいさつを申し上げます。ご承知のとおり、今日、経済は不況から脱し徐々に景気の回復をみていますが、国をとりまく諸情勢は、依然として厳しいものがあります。その反面、

市民の市政に対する要望は、ますます多様化、複雑化している現状にあり、こうした情勢の変化を的確に把握し、今後の行政に反映させることが、私も市政に携わる者の進むべき道であると存じます。財政問題を初めとして、福祉、教育、医療、都市整備等多くの課題が山積していますが、二十一世紀に向けて国際文化住宅都市にふさわしい、活力ある、住みよい、みどり豊かな街づくりを目指し、市当局と相携え、議会としての重責を遂行する決意を新たにしています。市民の皆さまには、本年も市勢発展のため、ご支援とご協力を賜りますようお願い申し上げます。また、ますますのご健勝とご多幸を心から祈念いたしまして、迎春のごあいさついたします。

国籍法および戸籍法の一部が改正され、昭和六十年（一九八五年）一月一日から施行されます。その主な改正点を紹介します。

国籍法と戸籍法の一部が改正

昭和60年1月1日から施行

父系血統主義から父母両系主義へ

これまでの国籍法は、「父系血統主義」を採用して、生まれたときに父が日本人でなければ、その子は日本人になれませんでした。

今回の改正によって、「父母両系主義」を採用することにより、生まれたときに、父母のどちらかが日本人であれば、その子は日本人になることになりました。

二重国籍を防止する留保制度と選択制度

父母両系主義を採用すると、二重国籍になる子が多くなります。例えば、夫が韓国人、妻が日本人の夫婦から生まれた子は、改正前は父親（夫）の韓国の国籍だけを取得していましたが、改正によって、韓国籍に加えて、母親（妻）の日本国籍をも取得するので、二重国籍になってしまいます。一人の人間に対して、二つの国の主権が及ぶことは、いろいろな国際上の問題を生じます。

そこで、このような二重国籍を防止するため、改正法では「留保制度」の適用が拡大されるとともに、また新たに「選択制度」が設けられました。

国籍の留保制度の適用範囲の拡大

留保制度とは日本人としての権利や義務を保持しておく意思表示（届け出）をしなければ、日本国籍を失うという制度です。例えば、アメリカ合衆国やブラジルなどのように、自国内で生まれたすべての人に、国籍を与えることとしている国（生地主義国）で生まれた子は、その国と日本の二重国籍になります。この場合、国籍留保の届け出をしないと、日本の国籍を失うこととなります。

改正法では、生地主義国に限らず広く海外において、出生により二重国籍となった場合に、すべて、国籍留保の届け出を必要とすることになりました。

国籍の選択 制度の新設

二重国籍の人は、原則として二十二年以上（居住）が必要等と改められ、日本国籍か外国の国籍かの、いずれかを選択しなければなりません。

日本への帰化条件が、男女同一に

改正前は、日本人と結婚した外国人の帰化については、その人が夫であるか、妻であるかによって条件に差異がありました。改正法では、これを同一にして、三年以内

最低賃金制度を適用ください

アルバイト・パートタイム等を含む全労働者に適用される産業別最低賃金が、下表のとおり昭和五十九年十二月一日（県最低賃金は九月三十日）に改正されました。使用者は、人を雇用する場合、その最低限度額を上回る賃金を支払わなければなりません。この最低賃金には、精・皆勤手当、家族手当、通勤手当は含まれません。

産業別最低賃金の件名	1日	1時間
一般食料品製造業	3,729	467
食料品洗浄・選別業	3,643	458
繊維産業	3,498	439
木材・木製品・家具・業	3,872	485
出版・印刷・同関連産業	3,810	477
塗料製造業	4,368	546
窯業・土石製品製造業	3,875	487
一般機械金属製造業	3,902	490
電気機械器具の軽作業	3,514	441
卸売業	3,898	489
小売業	3,641	457
自動車整備業	3,863	484
兵庫県最低賃金	3,421	430

詳しくは、市経済課労務係（☎2121内線323）または西宮労働基準監督署（☎0798-2613733）へ。（単位円）

小規模未利用地に課税 特別土地保有税

昭和六十年から、これまで特別土地保有税が課されていたにもかかわらず、小規模な土地についても、特別土地保有税（ミニ保有税）が課されます。住宅等を建設し有効に利用されている土地は除かれます。これは、すでにお知らせしました五十七年度の地方税法の一部改正により、土地の有効利用を促進するためのものです。

特別土地保有税（ミニ保有税）の概要は、次のとおりです。

課税対象の土地

昭和五十七年四月一日から六十年三月三十一日までに取得された土地（市街化区域内の土地に限る）で、一団の土地の面積が五百平方メートル以上の土地となります。

課税の期間

土地の取得後、二年経過した年の翌年度から十年間です。

税額

課税対象土地の取得価額の1.4% × 1.4% = これらの土地の固定資産税課税標準額 × 1.4%

市民憲章 20周年

わたしたち芦屋市民は健康で明るく幸福なまちをつくりましょう。心と体の健康を目指し、健康体操グループが生まれました。「毎週土曜日、エアロビクス・ウォークダンス・ヨガなど、八十三歳のかたも年齢を感じさせない軽やかさ。人と人との触れ合いを大切に永く続けたい」と、三条町の川地千鶴子さん。

申告納付の期限

毎年、五月三十一日までに申告書を提出し、その申告した税額を納めていただきます。

六十年年度の課税対象

五十七年四月一日から十二月三十一日までに、一団の土地の面積が五百平方メートル以上の土地を取得し、住宅等が建設されていない土地です。

免除制度

毎年、一月一日現在で、事務所等恒久的な建物・施設等に利用されている土地は、納税義務が免除されます。ただし、免除認定の申請が必要です。

詳しくは、市税務課税制係（☎2121内線266）へ。

形成外科の診療 病院

芦屋病院では、今年から耳鼻いんこう科の中で、兵庫医科大学助教授西村善彦氏が担当して、形成外科の診察と手術を行っています。診察日は毎週木曜日で、受付時間は午前八時三十分から十一時三十分までです。

病気の種類は、口唇裂（こうしんれつ）・口蓋裂（こうがいれつ）・耳介（じがい）奇形外傷の痕（いんこん）・母斑（あざ）などです。問い合わせは、芦屋病院事務局業務課（☎2156）へ。

くらしのメモ

Q

先日、三歳になる子供が午後一時三十分ごろ、急に熱を出しあわてました。芦屋病院は、午前中に受け付けを済ませておかないと診察してもらえないと聞き、午後からでは、診察してもらえないのでしようか。

子供が急に熱を出した

A 芦屋病院の小児科では、月曜・水曜・金曜日の日には、午前中だけでなく、午後零時四十五分から二時までに受け付けをしていただくと、午後からの診察を受けることができます。年齢は、おおむね満十五歳までを診察の対象にしています。

午後からの受付時間は、小児科と同じく、午後零時四十五分から二時までです。水曜日の午後は、糖尿病や痛風などの専門外来患者を受け付けていますのでご利用ください。

詳しくは、芦屋病院事務局業務課（☎2156）へ。

年収90万円未満の場合 被扶養者の申請ができます

国民健康保険加入者で、①年間収入が90万円未満のかた、②65歳以上の老年者または障害年金受給者で年収が140万円未満のかたは、息子さん等の職場の健康保険の被扶養者として認められる場合があります。その場合、①国保の保険料は支払わなくてよい。②扶養家族が増えても会社で支払う保険料は変わらない。③老人医療費受給者証は従来どおり使用できる。④税の扶養控除が受けられることがある。⑤会社等から扶養手当が支給されることがある、などの利点があります。詳しくは、市保険年金課係（☎2121内線342）へ。

児童手当の請求を

義務教育終了前の児童を含む十八歳未満の児童を三人以上養育し、一定の所得以下のかたは、児童手当が受けられます。被用者（厚生・共済年金等の加入者）の場合は、別の所得制限があります。

支給額は、いずれも三人目から、義務教育を終了するまで、児童一人につき月額五千円です。外国人のかたも支給されます。公務員や公共企業体職員のかたは、勤務先に請求してください。詳しくは、市保険年金課係（☎2121内線345）へ。

新春特別番組 「'85阪神間からおめでとう」

松永市長 新年のごあいさつ
放映日時 昭和60年1月2日（水）
午前8時30分～10時30分
（芦屋市は8時45分から15分間の予定）
「7市1町スカイホッピング」と題して阪神間のまちまちを、空から紹介します。海浜公園の一角から松永市長が、市民の皆さまに、新年のごあいさつをいたします。
問い合わせ 市公聴広報課（☎2121内線226）

地区懇談会

衛生行政などを話し合う

市と芦屋市広報委員会は、市民と行政のパイプ役として毎年開いている地区懇談会を、十月三十一日から十一月八日にかけて、市内五会場で行いました。これには約百二十人の市民の参加者があり、行政側からは、市長をはじめ、各部長、また阪神県民局、芦屋警察署、芦屋保健所からも出席をいただきました。今年度は、市民のかたがたから、約七十項目のご意見・ご要望をいただきました。地区懇談会は、「衛生問題について(今回のテーマ)」と「その他の行政問題」に分けて話し合いました。最初に、衛生部長から、ごみ収集・夜間薬剤散布・健康対策・火葬場問題などについて、市の考へ(前月号衛生特集をご覧ください)を述べられました。

夜間薬剤散布をやめても、側溝など効果的な散布をしてほしい。犬や猫のふんが困っている。飼い主は、マナーを守ってほしい。ごみの出し方について。電池の回収、プラスチックの処理方法の現状と対策について。大型ごみの回収を増やすこと。国道43号の大気汚染・騒音公害の早期解決を。火葬場建設問題の進展について。救急病院を造ってほしい。その他の行政問題について。不法駐車を取り締まり強化を。駅周辺の駐輪対策を。



山手幼稚園会場から

もう少し、前回の話を続ける。昭和十年初期の阪急電車には、バスケットに犬を入れて車内に持ちこんでいる人をよく見かけた。前回は、それが、そういう人は、外国人に多かったし、犬もイギリス風に厳しくしつけられていて、車内では静かに歩きまわることばかりであった。阪急は、犬をつれての乗車を認めているのだろうか。日本ほど、犬を甘やかしてしつけをしない国は先進国では少ないこと、阪急はよく知っている、かつてのハイカラが

「細雪」は昭和十二年から十五年あたりの阪神間話だが、そのころ阪神間に育った私は、なぜかマンボウという言葉に親しみ、カッコよく言いかえると、モノよりも形のない風俗に心があるということになろうか。芦屋を、モノの墓場にはしたくない。昭和初期に、当時でいちばんナウい場所であった芦屋を、どう保存するか、それは、谷崎の旧邸の保存でないことだけは、はっきりしているようである。

時流

マンボウ

と書かれていて、西宮市札場筋付近のマンボウのことが紹介されている。ところで、いままでマンボウという言葉は、ウツと誤用されたことがある。マンボウという言葉が、いまも生きて

老人にバス無料バスの発行を。老人福祉会館の利用について。独居老人の福祉対策について。集会所の建設を。自治会づくりを協力する。市民への職員の親切な対応を。湾岸道路の見直し。打出小槌町の町名変更の現状は。芦屋川の松を残す町づくりを。本通り・三商店街の近代化は。コミュニティスクールへの円滑な運営補助をしてほしい。新図書館建設計画の現状は。天津市との親善友好について。

市教育委員会のお知らせ

市立幼稚園児の募集

市教育委員会では、昭和六十年度の市立幼稚園児を一月十六日から募集します。下表の通園区域と

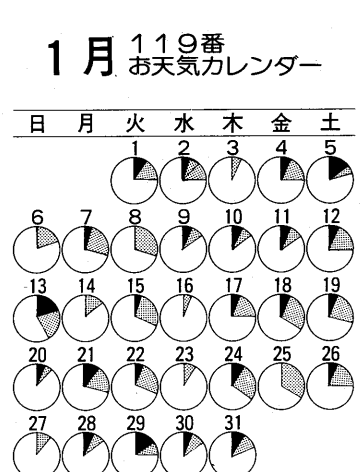

このカレンダーは、過去20年間の市消防本部の資料から、比較的よく現れた天気をパーセントで示したものです。問い合わせは、市消防本部警防課(☎2345)へ。

80万6千余円収益 ご協力ありがとうございました 芦屋市手をつなぐ親の会

市立幼稚園児の募集 日程によって各幼稚園で手続きをしてください。応募資格：五十四年四月二日か

Table with 4 columns: Test Item, Date, Results, and Standard. Rows include Temperature, pH, BOD, and Fecal Coliforms.

下水処理場の水質試験結果 入園願書：一月十日(木)から各幼稚園で配布します。

工業統計調査に協力ください この調査は、わが国の製造業の姿や活動の状況を明らかにするために、毎年この時期に行われる重要な調査です。

納期 今月が納期月です。忘れずに期限内に納めましょう。納付には、便利な口座振替をご利用ください。

ご存知ですか 検察審査会制度 検察審査会とは、検察官の不起訴処分について、そのよしあしを審査することを主な仕事としています。

市・県民税第4期分 納期 今月が納期月です。忘れずに期限内に納めましょう。

社会的な問題より 個人の生活が大切

—世界青年意識調査にみる日本青年—

生きがいは仕事より友人との交際や趣味・スポーツ。社会的な問題にはかかわりたくない。

国際青年年を前に、日本を含む世界十カ国（アメリカ、韓国、フランス、イギリス、西ドイツ、スウェーデン、オーストリア、イタリア、スペイン、デンマーク）の青年を対象に行った意識調査で浮き彫りになった現代日本の青年像の一部をひらいてみます。

「人生観」も「自分の好きなように暮らす」。「経済的に豊かになる」よりも「経済的に豊かになる」の割合は三三・八パーセントと各国内で最も高い数字。一方、社会のために尽くす」は各国内最低で、奉仕よりは個人の経済性を求める傾向が強いことがうかがえます。

調査項目は、人生観、家庭、友人、社会等、十八歳から二十四歳を対象に行った意識調査

参加開発 平和

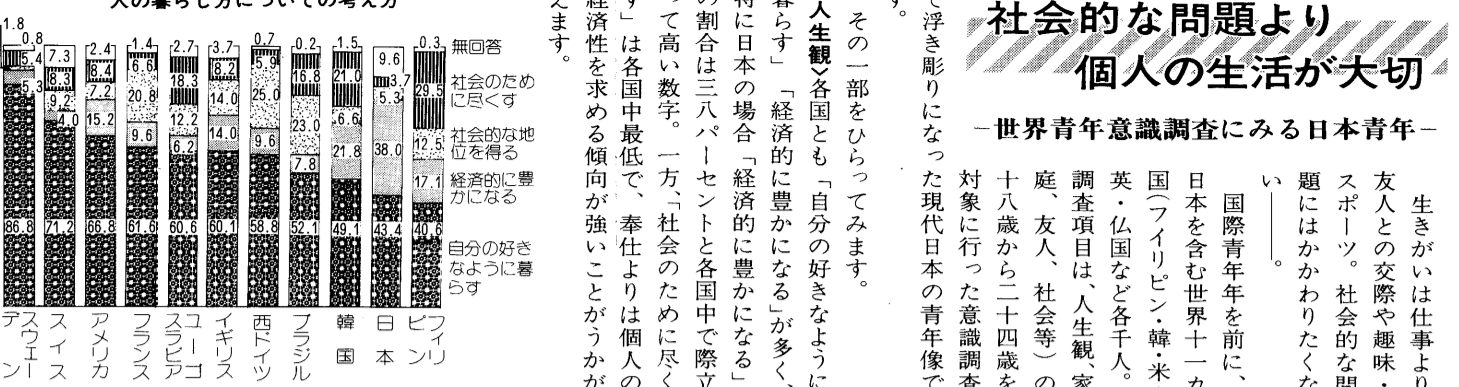

結婚については「結婚すべき」「結婚した方がよい」は七七・七パーセントを超え、最も低いスウェーデンの二七・八パーセントと大きな差を示しています。結婚に対する考え方は、欧米諸国よりアジア諸国の方が結婚肯定派の比率は高くなっています。

「友人」は、ほとんどの国で九〇パーセントを超えています。欧米諸国ではその大半が「両方いる」と答え、日本・韓国では「同性の親しい友人」の割合が多くなっています。そして友人関係の満足度ではいずれも一〇〇パーセント近くが満足と答えています。

「個人と社会」「個人生活志向」のうち最も大切なことは、自分自身の生活を充実させること、は五四・二パーセントと過半数を占めます。「社会生活志向」では、社会とかかわりを持たないとする逃避型が一八パーセントで、西ドイツに次ぐ低い数字を示しています。

「生きがい」も「友人や仲間」といふとき、「スポーツや趣味」「家族」といふとき「高くなっています。日本では「家族」といふとき「家族」といふ数字は各国内に比して少数です。また、「社会のために役立つことをしているとき」を挙げる人も少数で、これは、日本だけでなく全体に個人的なことに生きがいを感じる傾向が増えています。

このように日本の青年は、国や社会との関係はなるべく避けようとするなど、「個人志向」への傾向がみられ、その他の意識の中では、いわゆる伝統的な考えが根強くみられます。

未来を築く—それはいつの時代も青年の役割です。家庭をはじめ、地域社会から国際社会にいたるまで、青年を取り巻く「社会」はさまざまですが、青年が自らの意志、判断、行動によって積極的に社会参加を行うことが求められています。

昭和六十年は国連の定めた国際青年年。「参加・開発・平和」のテーマのもとに、青年が社会参加をどのように進め、また与えられた課題にどのように取り組むべきか。国際青年年を機に、青年の主体的・積極的な社会参加が期待されています。

始めよう 今 見つめよう 未来

今年 国際青年年

なぜ、国際青年年なのか

昭和五十四年に開かれた第三十四回国連総会は、六十年（一九八五年）を「国際青年年」とすることを決定しました。これは、二十一世紀を担う今日の青年が、現在および将来に生じるさまざまな問題を理解し、その解決のために積極的に行動することを期待して定められました。

その目的は、

- 青年が置かれている状況、青年の権利、意識について広く認識を高める
- 青年が置かれている状況、青年の権利、意識について広く認識を高める

あふれる行動力の結集が求められています

この目的にそって、国・地方自治体では各種事業を計画して、民間の積極的協力を呼びかけています。また推進に当たって、国連では特に、発展途上国の青年のための活動、プロジェクトの援助のために「国際青年年信託基金」を設け、一般から拠出を求めています。

「国際青年年」を設けた背景は、こうした一國のみならず世界各國が連帯して協力を必要とするさまざまな状況が、青年自身が自覚し、解決に向けて積極的に力を結集することを願っています。また、一般の人々にも、青年の果たす役割の重要性を広く認識していただき、青年の行う活動に支援されることを期待しています。



金澤市代子さん（ピアニスト）

ゆとりある静かなときが明日への希望

人は、何らかの形で音楽とのつながりを持っている。私の場合、両親がピアノ教師という家庭環境の中で育ち、自然な形で音に親しみ、だれに強制されることなくピアノの道に進んだ。夜も静かなとき、だれもが静まってきた。夜、ワインを傾けた。音が静かにかかるレコード。

金澤市代子さん（ピアニスト）

一九八一年東京芸大ピアノ科卒。第二十九回日本学生コンクール賞。演奏活動をする傍ら、東京西宮高校等に勤務。松ノ内在住。

この少し暗い？がゆとりある静かな時を過ごすからこそ、明日がまた、希望に満ちてくる。ピアノとして、そういう喜びを少しでも共に分かち合いたいと思うが、そんな機会をもっと手軽に手に入りたいの市文化性の土壌があればいいのと思っ。

芦屋は、生活レベルはとも高いいのに、その割に文化、芸術面に対する関心度が薄いような気がしてならない。

昭和60年 新成人を祝う会

日時：1月15日（火） 午前10時～12時

会場：ルナ・ホール

＜プログラム＞

- お祝いのごことば 芦屋市長 松永 精一郎
- 記念講演 具志堅 幸司氏
- 記念演奏 山手中学校吹奏楽部

服装はできるだけ平素の服装で 車までのご来場はご遠慮ください

問い合わせ 体育館・青少年センター 青少年育成係 (☎220358)

苦勞も挫折も乗り越える人間に

私は、現在同志社大学のサッカー部に所属しています。小学校五年生からサッカーを始め、現在の至るまで、得たことはたくさんあります。

まず、サッカーという一つのことを長く続けられたことが一番の誇りです。特に、高校の三年間は、しんどい練習の中で何回も挫折しがちでしたが、同僚との励まし合いによって乗り越えてきました。大学でも、ヒザの

ルナ・ホール

ベルリン・フィル 木管八重奏演奏会

2月15日（金） 18:30～

プログラム シューベルト 八重奏曲「メヌエットと終曲」OP.72 モーツァルト ディヴェルティメント第16番 変ホ長調KV.289 ベートーヴェン 八重奏曲 変ホ長調 OP.103 モーツァルト オペラ「フィガロの結婚」より（木管八重奏曲に編曲）

チケット発売所…ルナ・ロッサ、モンテメール大蓄、ダイエー芦屋浜、阪神間の各プレイガイド

母と子のための音楽会

2月24日（日）

①12:30～ ②15:00～

親子ペア券 1,300円 前売券売切のときは当日券はありませぬ

加藤登紀子 下条アトム ほか

第25回 市民かるた大会

日時：1月6日（日） 正午～午後4時30分

受付時間：午前11時～正午

会場：老人福祉会館大広間

対象：市内在住・在学・在勤のかた

参加費：200円

問い合わせ：市民センター文化事業係 (☎224995)

消防出初め式

日時：1月13日（日） 午前10時～正午

会場：川西運動場

内容：消防署、団員等の行進 消防・救助・救急隊の演技の外、神戸市消防音楽隊のドリルパレードなど

★消防車に乗ってみよう ★落書きコーナーで遊ぼう ★消防隊員と写真を撮ろう ★パシゴ車、救助工作車展示 ★ふるさと電話でお便りを

問い合わせ 消防本部 (☎22345)

節水 お願い

水源地は琵琶湖 大ピンチ

水圧を下げたり、断水の事態にならないように、ご協力ください

水道管にも冬したくを

指定水道工事店

指定工事店	所在地	電話
みなと設備	精進町11-5	(22)2548
神明商会	西山町3-8	(22)3565
山中設備工業	親王家町14-1	(22)0532
神戸水道電気	西山町1-3	(22)2991
東山商会	西蔵町3-19	(31)1882
中央水道工務	幸平町3-6	(22)3552
藤田商会	若宮町12-13	(22)0706
宇松商会	西山町15-4	(22)2344
越前商会	前田町9-2	(22)2337
越前商会	東山町2-6	(22)3708
大田商会	大蔵町6-6	(22)4446
大田商会	西蔵町1-11	(22)0379
西蔵設備工業	土宮内町8-10	(22)9056
権藤商会	松ノ内町17-7	(22)4842

求めます。素敵なる名前

〈国鉄芦屋駅北地区・名称募集〉

いよいよ始動 新しい街づくり



本市の新しい顔として計画されています国鉄芦屋駅北地区第一種市街地再開発事業も、昭和五十八年十一月に第一地区で「アルパ芦屋」が完成し、いよいよ第二地区の工事が始まりました。

アルパ芦屋は、商業施設を中心に再開発しましたが、第二地区は、駅前広場、ペDESTリアンデッキ（建物を結ぶ陸橋）などのゆとりある都市空間を確保するとともに、さらに広範な諸施設をもった、市民のコミュニティゾーンとして計画されています。

このたび、この新しく生まれる街の名前を広く募集することになりました。計画の概要ならびに、応募方法をお知らせします。

ゆとりある都市空間が… 21世紀へはばたく 国鉄芦屋駅北地区

第二地区再開発事業で建設するビルは、地上六階、九階、十二階の三棟です。各棟は、ホテル棟、住居棟、商業棟と目的別に構成されています。各棟内部でもきめ細かなゾーン分類をして、市民の皆さんにゆとりとくつろいでいただけるように工夫しています。

各ゾーンは、カルチャー・スポーツゾーン、充実した専門店をそろえたショッピングゾーン、貸しホールを用意したコミュニティゾーンなどさまざまです。また、ニューメディアも取り入れた、阪神間の生活文化情報センターも計画しています。

三棟の各棟は、ペDESTリアンデッキと呼ばれるおしゃれな陸橋が結び、車道を通らずに行き来できるように考えています。駅前には広場を設け、各棟階には駐車場を確保するなど、現在の駅前イメージを一新する、ゆとりのある都市空間が生まれる予定です。

完成は六十二年春の予定です。完成に向けて、市民参加のさまざまなイベントも計画しています。お楽しみにお待ちください。

ネーミング募集

あなたが作る あなたの街の名称



第二地区再開発事業で生まれる新しい街の名前を募集します。二十一世紀の芦屋市の「顔」にふさわしい、親しみやすい名前を考え、市民以外のかたのご応募も受け付けます。

▼応募方法
官製はがきに、お考えいただいたネーミングと、あなたのお名前、年齢、住所、電話番号を明記し、次の所へお送りください。

▼送り先
〒659 芦屋市船戸町三二二八 芦屋市開発事業部 ネーミング係

▼応募期間
一月十七日～二月二十八日 (当日消印有効)

▼賞
最優秀賞(一点) 二十万円相当記念品
優秀賞(十名) 一万円相当記念品

▼発表
三月中旬(予定)

▼問い合わせ
市開発事業部(☎3781)

ご応募いただいた作品は、市長、市民代表、再開発協議会代表ほかの厳正な審査のうえ、最優秀賞一点、優秀賞十名を決定します。ご応募の方法は次のとおりです。

市開発事業部(☎3781)

新しい街づくり トークイン

1月17日(木)に開催

第二地区の開発を進める北地区再開発協議会で、一月十七日(木)に、ルナ・ホールで「第一回芦屋市民トークイン」を開催します。「話し合 お問い合わせは、市開発事業部(船戸町三二二八、☎3781)へ。

第一回芦屋市民トークイン
日時：一月十七日(木) 午後二時～四時三十分
会場：ルナ・ホール
基調講演：嶋田勝次氏(神戸大学助教授)

再開発協議会では、このトークインに市民の皆さんの参加をお待ちしています。一緒に街づくりをしていきたい、新しい街はこんな街がいい、と入場料は無料です。多数ご参加ください。



ごあんない

募集

アルバイト希望者の登録
市立保育所に勤務する保母・パート保母、予備調理員希望者は登録してください。(パート保母)

勤務時間：朝・夕それぞれ2時間、土曜日は午後。日祝日は休み
時間給：(例)30歳で790円【予備調理員】勤務日：保育所の調理員が不在のとき(日給)：(例)30歳で4600円(申し込み：保育課(☎2121内線339))

トレーニング教室受講生
日時：(月・木曜日)午後の部13時～15時、夜間の部18時～20時30分、(日曜日)13時～15時
会場：体育館トレーニング室(対象：市内在住・在勤・在学(高校生以上)の健康な初志者歓迎)

受講料：月・木曜日3000円(高校生2000円)、日曜日1500円
申し込み：各自で健康状態をチェックし、1月14日(月)までに、体育館・青少年センター体育係(☎8228)へ

催し

ルナ・ホール
〈大ホール〉【市立学校自由研究発表大会】日時：1月26日(土)13時～費用：無料(問い合わせ：学校教育課(☎2121内線511)「親子映画会」)日時：1月27日(日)10時～費用：有料(問い合わせ：教職員組合(☎9868))

視聴覚教育ライブラリー
操作技術講習会
日時：1月23日(水)①9時30分～12時30分、②13時30分～16時30分
会場：市民センター音楽室
内容：講義と16ミリ映写機実習
申し込み：1月14日から市民センター教育事業係(☎4995)
電話または直接来館で
こともおはなし会
日時：1月23日(水)15時30分～16時
会場：公民館図書室(対象：3歳～10歳)内容：民話、童話

お知らせ

昭和60年度保育所入所申し込み受け付け
対象：お母さんや、その他の人が、なんらかの事情で保育することができない家庭の生後三カ月(60年4月1日現在)から満5歳までの乳幼児(申込方法：保育所入所申請書(保育課で交付)でお申し込みください。受付期間：1月10日(木)～25日(金)その他：申込者の状況で、希望する保育所に入所できない場合や、待機していたことがありますが、問い合わせ：保育課(☎2121内線339))

第11回解放教育研究大会
【全体会】(記念講演)手話解説・託児あり(日時：2月1日(金)15時～17時)会場：ルナ・ホール
講師：寺沢亮一(全同教事務局長)【分科会】(提案と討議)託児あり(日時：2月2日(土)13時30分～16時)会場：市民センター(問い合わせ：実行委員会事務局(☎2121内線512))

折り鶴会
日時：1月16日(水)10時～12時
会場：図書館集会所(対象：成人)内容：めでたいものを2、3種講師：鷹岡満寿子さん、段谷貞子さん(問い合わせ：図書館(☎2301))

子どもおはなし会
日時：1月26日(土)14時～15時
会場：図書館集会所(対象：小学校1年生～3年生、小学校4年生～6年生、幼児)内容：ストーリーテリングと読み聞かせ(出演：図書館職員とムギの会会員)問い合わせ：図書館(☎2301)

老人よろず相談開設
日時：1月25日(金)10時～15時
会場：福祉会館114室(内容：老人をとりまく諸問題に関して、本人や家族を対象とする相談)申し込み：1月23日(水)までに社会福祉協議会(☎7530)(電話)



坪田譲治と芦屋

打出小穂町 佐藤武英

青春の日、尾崎士郎の随筆を讀んでいた私は、ある歳末に坪田譲治が士郎に寄せた「文運拙くして歳晩深憂あり：友を迎えて互に語る世路難：三児の遊戯見るに忍びざるなり」という一書と、「：幼年この道に花 青春この道に鳥 中年風雪の裡 白髪聚して如何思ひを寄す郷村の道」の一詩に、人生の業苦を絶唱にまで高め、生活の辛酸を自在に託しきつた坪田の高邁(まい)な孤愁に感動した。

それから数十年、ある古書目録に出品された前田晃あての坪田の書簡が、「精道村芦屋古新田」を住所としているのを見逃すはずがなかった。後年、「風の中の子供」などで近代文学に確実な地歩を占めた作家坪田譲治が芦屋に居住したのは大正十、十一年の二年間。長男の正男氏が「伊勢講田—伊勢町」から通園されていたと、幼稚

園長の回想録は語っているが、坪田家が「古新田—竹園町」に在住されていたのは確実である。わが芦屋の文学史に、坪田譲治を新たに加えた喜びは大きい。

同寅協恭

朝日ヶ丘町 山田清太郎

人はだれでも立派な長所、美点を持つてゐる。だからこれを見習い、自分にとり入れることが得策だ。私は、昨年八十歳になった。しかし、生来、愚鈍でしかも我がが強く、人の言を素直に聞き分けることが下手である。そこで、勉強して、「同寅協恭(どういんきょうこう)」というところを知った。同僚はお互いに尊敬し、さらに広く敬愛することによって、万事が好都合に運ぶという意味である。

思うに、世間でよりよい地域社会の実現はということを知り、この古訓から申せば、いと簡単である。まず、あいさつである。「お

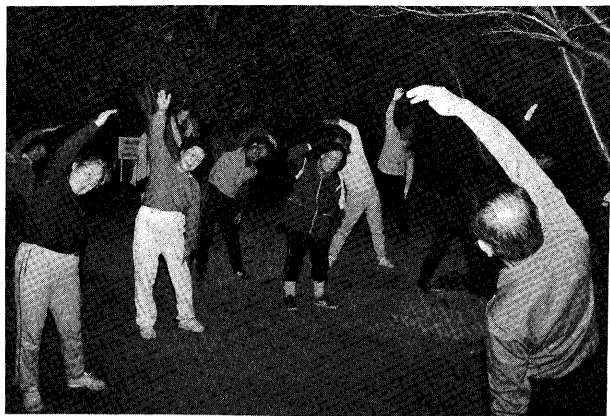

城山登山会 早朝、城山の山頂で、ラジオ体操

午前四時といえは、人々は深い眠りの中。早い人は、そのころから早朝毎日登山にでかける。城山登山会(南義忠会長)は、昭和四十八年一月に結成され、当時十数人の会員が、現在では百数十人に増えた。暗い夜道を

ヒタヒタと歩き、高座の滝にあるノートに署名。山気こもる空気を吸い、仲間とあいさつを交わす。高座の滝から十五分城山山頂へ。途中、十楽水と呼ばれる山水を飲む。明るみ始めた市街地を眼下に、六時三十分ラジオ体操。元旦には、毎年「初日の出陽拝式」を行うという。会員の金田護さん(津知町、七十八歳)は病後、登るようになり、すっかり健康になったという。

星

夜、空を見たら ほうせきのような星が いくつもいくつもでていた 南の星は エメラルド 西の星は ルビー 東の星は ダイヤモンド ほかにほうせきのような星が

シンボル高級住宅地の今昔

伊勢町 稲見悦治

昨年十一月十日、本市で近畿都市学会が開かれた。その席上、私は「シンボル高級住宅地の今昔—六麓荘とシーサイドタウン」と題して講演した。六麓荘は昭和の初め、民間有志がホンコンの英人住宅地に範を取り、地上に街灯、地下に電線・電話線を埋設し、道路

は完全舗装、上下水道、バスの整備、自然林の庭園への取り入れなど、先進国なみの高級住宅地の建設に成功した。一方、シーサイドタウンは、砂漠状の埋立地に過密を避けるため、住宅地を四〇パーセントに押さえ、超高層・独立住宅その他を巧みに配し、残りの土地を道路、公共用地、緑地などに当て、地域暖房、真空ごみ収集方法をとり入れるなど、ざん新な住宅地造りに成功したと述べた。

芦屋川の橋

西山町 加藤鈴子

月若くしてみかづきは、丸みの底を輝かせ 月若橋とひとの言う 松の衰え気になるや いや あざやかなりと噂(うわさ) たつ 業平橋にひと目もと身のほどかぎり忘れ果てぬ さて伊勢のあたりで叫ぶ声 みれば頼光ぬえ退治 大しよばしつと振り回し くふずほぐれつ平田橋 すつてんころりと頼光公 すわ公光橋頼(より) 眺めばやと鳥合の衆にあいまじるなり

この指摘が正しいのなら、わが国最初の高級住宅地建設に努力した先覚者たちを持った同町の人は、どう考えておられるのだろうか。

女声コーラス「アルエット」 団員募集 日時：毎週月曜日午前九時半～三時 会場：体育館・青少年センター 対象：①代表者は市内在住 ②構成員の八割以上は市内在住 ③他市の協会に未加入 ④協会主催大会に年間五回程度の出場 問い合わせ：是永(☎28770、夜間のみ)

お知らせ

公民館図書室臨時休室 1月28日(月)～2月2日(土)まで図書点検と整理のため休室します。問い合わせ：公民館図書室(☎4995) 法定調書の提出 対象：給与等の支払者 提出書類：(市役所へ提出するもの)昭和59年分給与支払報告書、(税務署へ提出するもの)昭和59年分源泉徴収票の支払調書合計表 期限：1月31日(木) 問い合わせ：税務課市民税係(☎21211内線267)、芦屋税務署(☎2131) 県動信協生活ローン融資 対象：労働組合のない事業所で働く人 内容：生活資金 融資額：30万円まで(返済2年以内)、100万円まで(返済3年以内)、100万円まで(返済7年以内) 利率：月利0.91パーセント 問い合わせ：経済課労政係(☎2121内線323) お茶のみ友だち紹介 日時：1月19日(土) 10時～14時30分 会場：福祉会館14室 対象：男性60歳、女性55歳以上の独身のかた 問い合わせ：社会福祉協議会(☎7530) 高齢者無料職業紹介 日時：1月18日(金) 13時30分～16時 会場：福祉会館14室 問い合わせ：社会福祉協議会(☎7530)

寄付

お志しを生かし、有効に活用させていただきます。(敬称略) 福祉総務課取り扱い分 「社会福祉のために」▽3万円、芦屋ヨットクラブ ▽45万円、宗教法人真如苑 「老人福祉のために」▽15万円、木村みどり・邦信・幸信・信弘 日赤芦屋市地区取り扱い分 「アフリカ干ばつ救援のために」▽3万円、川西町自治会 ▽5万円、(株)ロータリービジネスのる会一同 社会福祉協議会取り扱い分 ▽19万円、芦屋ステーションビル(株) ▽1万円、向井章雄 ▽アフリカ難民救済金として10万円、芦屋ステーションビル(株)

ごあんない

ニューメディア展示実演会 日時：1月23日(水) 13時～16時 会場：商工会館(公光町4-28) 展示内容：キャプテン、テレビ電話、コムワードなど 問い合わせ：芦屋電報電話局(☎1000) とれとれのカニづくし 日時：1月23日(水) 9時15分～11時 会場：国鉄芦屋駅集合、帰着20時20分ごろ 定員：30人(先着順) 行き

善意銀行

11月11日から12月10日までの取り扱い分(敬称略) 預託(金銭口座)▽社会福祉のために5000円、KN氏 ▽同 3000円、市民K 払い出し「技術口座」▽奇術2件 ▽写真撮影1件

保健・衛生

衛生総務課
 精道町5-11 ☎2121
 保健センター
 公光町5-10 ☎1586
 県保健所
 公光町1-23 ☎0707



インフル
 エンザは、
 ウイルスの
 感染でおこ
 る急性伝染性の気道疾患で、高
 熱、頭痛、咽頭痛、筋肉痛、関
 節痛および全身倦怠感等を訴
 え、しばしば爆発的に大流行
 するのが特徴です。

インフルエンザ



流行期のウイ
 ルスの種類に
 より、必ずし
 もワクチンの
 効果が百パー
 セント期待で
 きるといわわ
 けではありません。

世界で二千万人を超え、わが国
 でも死者四十万人の惨害を出し
 たといわれます。
 予防は甚だ困難ですが、ワク
 チンが実用化し、流行阻止に役
 立つことが期待されています。
 しかし、その
 流行期のウイ
 ルスの種類に
 より、必ずし
 もワクチンの
 効果が百パー
 セント期待で
 きるといわわ
 けではありません。

流行時には不要の外出、特に
 人混みには出かけないようにし、
 外出後は必ずうがいを行って
 ようにしましょう。

芦屋市医師会

1月1日
 2月5日

検診だより

●会場をまちがわ
 ないように
 ●車でのご来場は
 ご遠慮ください

保健センター (国道2号線業平橋南へ150メートル)			
内容	日程	時間	対象・経費等
ツベルクリン反応検査	7、2/4	14:00~15:30	3カ月~4歳未満児。母子健康手帳、予防接種つづり持参
ツ反判定・BCG接種	9		
1歳6カ月児健康診査	17	13:00~14:00	S58.6.16~7.15生まれ 母子健康手帳持参
市民検診	19	9:30~10:30	16歳以上。胸部レントゲン 血圧測定、検尿
貧血検査	22	9:30~10:30	16歳以上。180円
健康チェックA	1月に限り第2金曜日	9:30~10:30	35歳以上。前日の夕食後2時間の尿持参。朝は絶食。成人病予防7項目2,000円
健康チェックB (予約制)	2月分予約受付中		35歳以上。人間ドック式検査10項目 5,000円
胃がん検診 (予約制)	7、10、12、17、21、24、28、31、2/4	9:00~10:30	35歳以上。1,000円
母親学級	9、16	12:45~16:00	妊産婦、母子健康手帳持参 250円
健康相談	19、26	9:30~10:30	
献血	18 (市役所北側) 26 (浜ダイエー前)	10:00~16:00	16歳~64歳。
子宮がん・乳がん検診	随時	医療機関で、診療時間内の午前中	30歳以上の婦人。子宮がん1,000円、乳がん300円

県保健所 (国道2号線業平橋東へ150メートル)			
内容	日程	時間	対象・経費等
4カ月児健康診査 (股関節脱臼検診併設)	24 31	13:00~14:30	9.1~15生まれ 母子健康手帳持参 9.16~30生まれ
3歳児心の検診	8、22、29、2/5	9:00~9:30 10:00~10:30	3歳0カ月児。母子健康手帳持参
3歳児健康診査	10	13:30~14:30	3歳1カ月児。母子健康手帳持参
乳幼児歯磨き教室	23	13:00	1歳6カ月児 (1~2歳も可)。歯ブラシ、コップ持参
乳幼児精神衛生相談 (予約制)	2/5	13:30~14:30	乳幼児。母子健康手帳持参
妊婦健康相談	1/11から毎週金曜日	9:00~10:30	妊婦。母子健康手帳持参
家族計画相談	毎月第4木曜日	13:00~14:30	優生保護・受胎調節相談
一般健康相談		9:00~10:30	診察、血圧測定、X線撮影、各種検査。車いすの方は、事前に連絡ください(有料)
電送心臓検診	1/11から毎週金曜日	10:30~11:00	
精神衛生相談 (予約制)	17	9:30~10:30	ノイローゼ等、専門医による相談
歯の衛生相談	23	14:00~14:30	乳幼児、妊婦、一般の方
外科整形相談 (予約制)	31	14:00~14:30	腰痛、関節痛等、専門医による相談
検便・水質検査	毎週月・水曜日	9:00~12:00	特殊項目水質検査は、第1・第3月曜日(有料)

医療従事者の届け出

●届出義務者：昭和五十九年十二月三十一日現在、県内に住所があるか、または就業している各医療従事者

●届出場所：①医師、歯科医師、薬剤師は、住所地を管轄する保健所へ。ただし、芦屋市医師会所属の医師は、医師会経由で②保健婦、助産婦、看護婦(士)、准看護婦(士)、歯科技工士、歯科衛生士(士)、就業地を管轄する保健所へ。ただし、保健婦、助産婦、看護婦(士)、准看護婦(士)は所属の勤務所経由で

●提出期限：一月十四日(月)

●問い合わせ：芦屋保健所

不用猫の引き取り

●日時：一月九日(水)午前九時二十分~九時五十分(二月からは毎月第一水曜日に実施)

●場所：衛生総務課

●内容：不用になった飼い猫、所

ネズミのいつせい駆除運動

二月一日~二月二十八日

私たちの生活の場はもろろん、職場にも住みつき、百害あって一利もない唯一の「獣(けだもの)」がネズミです。今、市内の一般住宅に約三万五千匹のネズミが生息していると推測されています。昨

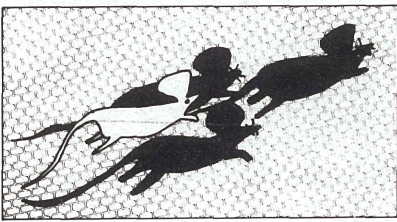

年度のいつせい駆除期間中は、約七千匹のネズミを退治しました。

最近、中型の家ネズミとハツカネズミが増えています。この時期に駆除を行うのは、寒い時期は食欲が盛になるのがネズミの習性で、殺す剤の効果があるためです。各ご家庭でも、ネズミ退治にご協力ください。

殺す剤をご希望のかたには、一世帯一袋(ワルファリン系・一パーセント、五十グラム入り)を無料でお渡します。自治会組織を通じて配布しますが、さらに必要なかたは、衛生総務課へお越しください。

ドブネズミでお困りのかたには、ドブネズミ駆除薬剤も用意しています。

【殺す剤使用上の注意】

▼一度に大量に与えても効果がありませんので、必ず数カ所に分け、四、五日続けて置く。

▼周囲に食べ物を置かないようにする。

▼天井裏でネズミが騒ぐときは、交尾期でも何と食

べないので、天井裏には薬を置かない。

▼子供の手が届かないところに置く。

▼死んだネズミは、紙に包みごみ袋に入れて燃えるごみと一緒に出す。

日曜・祝日当番医

9時~17時

- 1月1日(火) 石井医院〈内科〉西山町11-17-202 (阪急芦屋川駅北へすぐ)
- 1日(火) 福田医院〈内科〉大原町18-16 (コープあしや北東200メートル)
- 2日(水) 小泉医院〈小児科〉西山町11-17-203 (阪急芦屋川駅北へすぐ)
- 2日(水) 石川医院〈外科〉楠町4-12 (図書館北100メートル国道沿い)
- 3日(木) 村田医院〈内科〉松ノ内町8-8 (月若橋東北へすぐ)
- 3日(木) 荻野医院〈内科〉公光町4-17 (阪神芦屋駅北へ100メートル)

- 1月6日(日) 山鳥医院〈皮膚科〉岩園町1-23 (岩園公園南の阪急電車沿い)
- 13日(日) 宮川医院〈泌尿器科〉翠ヶ丘町2-8 (親王家/バス停東へ200メートル)
- 15日(火) 丹羽医院〈小児科〉船戸町2-4 (太陽神戸銀行芦屋駅前支店西隣り)
- 20日(日) 野津医院〈神経科〉精道町6-10-101 (消防署北東へすぐ)
- 27日(日) 荻野医院〈内科〉公光町4-17 (阪神芦屋駅北へ100メートル)
- 2月3日(日) 山下医院〈内・外科〉川西町2-35 (業平橋を西へすぐ)

まず
 かかりつけ
 の医師へ

▶ 夜間在宅輪番
 夜間(毎日)21時~翌7時
 ▶ 休日耳鼻科在宅輪番
 9時~12時

どちらも在宅当番医が待機しています。問い合わせは消防本部(☎2345)まで。

ごみはルールを守って近くのステーションへ 問い合わせ：環境衛生課 ☎22-2155

燃えるごみ

台所ごみ、紙くずはポリ袋に入れ、午前8時半までに出しましょう。

▶ 月・水・金曜日の収集地区：国鉄線以北の各町と前田町、清水町

▶ 火・木・土曜日の収集地区：国鉄線以南の各町。ただし、前田町、清水町、芦屋浜住宅団地を除く

燃えないごみ

缶、瓶、陶器のわれ物などは、午後0時三十分までに出しましょう。灰は湿らせてから出してください。(三輪車やテレビ程度の大きさから大型ゴミ)

▶ 火曜日の収集地区：阪急線と国鉄線の間、各町と奥池町、奥池南町、前田町、清水町

▶ 水曜日の収集地区：国鉄線と国道43号線の間、各町。ただし、前田町、清水町を除く

▶ 木曜日の収集地区：阪急線以北の各町。ただし、奥池町、奥池南町を除く

▶ 金曜日の収集地区：国道43号線以南の各町。ただし、芦屋浜住宅団地を除く

大型ごみ

午前8時半までに出しましょう。

- ◆ 1月の収集
 - 9日(水) 高浜・緑・浜風
 - 10日(木) 潮見・若葉
 - 16日(水) 大原
 - 17日(木) 大東
 - 23日(水) 浜・西蔵
 - 24日(木) 呉川・松浜
 - 30日(水) 朝日ヶ丘
 - 31日(木) 伊勢・平田
- ◆ 2月の収集
 - 6日(水) 船戸・松ノ内
 - 7日(木) 三条南・竹園
 - 13日(水) 業平・上宮川
 - 14日(木) 月若・西芦屋
 - 20日(水) 前田・春日
 - 21日(木) 楠・清水
 - 27日(水) 六麓荘・山芦屋
 - 28日(木) 宮川・精道

芦屋浜住宅団地のごみ

すべて、真空輸送の投入口へ入れてください。投入口に入らないものは大型ごみの日(右記に予告)に回収します。ただし、空き缶、空き瓶は資源として回収しますので協力ください。