

人口総数	87,576	世帯数	31,097
男	41,507		
女	46,069	面積	17.31km ²

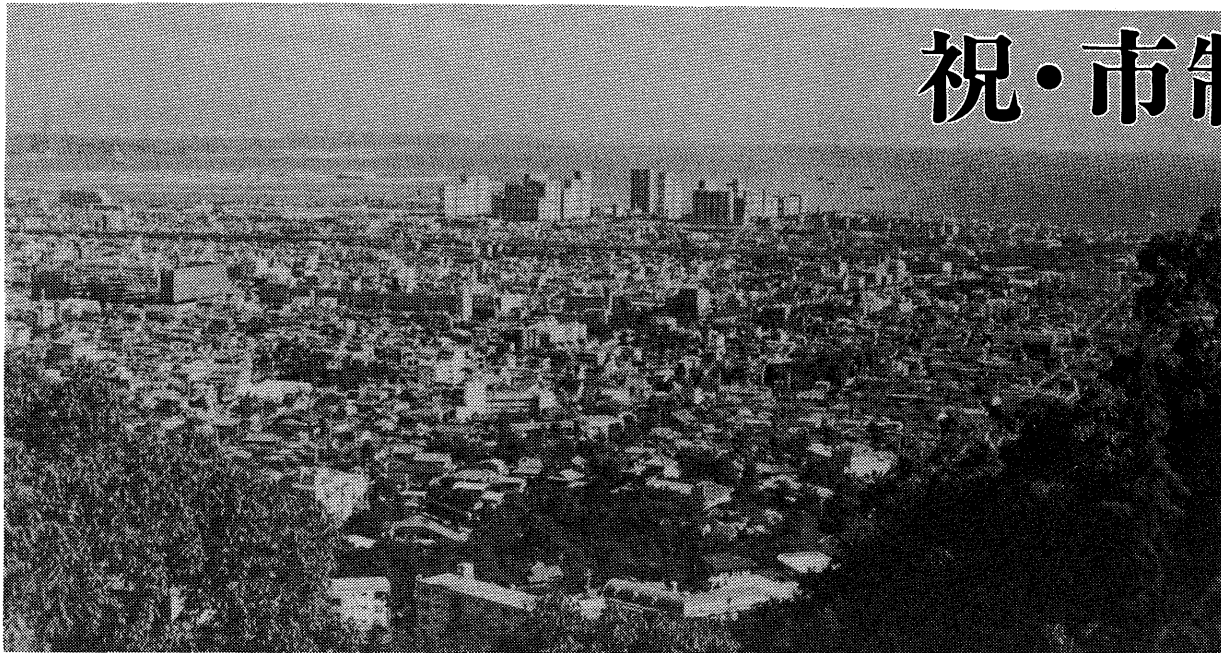

祝・市制施行45周年

心にゆとりとやすらぎのあるまちを推進



松永精一郎市長

21世紀へさらに前進

本市は、今年十月十日に、市制施行四十五周年を迎えます。昭和十五年、精道村から芦屋市へと飛躍し、百七十三番目の市になりました。豊かな自然と温和な気候に恵まれた本市は、全国有数の住宅地と

して発展してまいりました。二十六年国際文化住宅都市の指定を受け、三十九年には市民の手により市民憲章を制定し、まちづくりの理念ができました。四十四年に着手された芦屋浜埋立事業も五十年に完成し、人口二十万人の芦屋浜住宅団地に、五十四年春から入居が始まり、今日に至っています。芦屋の新しい顔づくりである国鉄芦屋駅北地区再開発事業の第一地区「アルパ芦屋」が五十八年に完成し、第二地区「ラポルテ」も六十二年春の完成を目指し工事が

進められています。住宅地区改良事業による住環境整備も、五十九年に国の事業認可を受け、六十三年度完成を目指しています。国際交流の面でも、三十六年米国モンテペロ市と姉妹都市を結び毎年夏、学生親善使節を交換してきました。また、五十四年芦屋市民友好訪中団が中国天津市を訪問し、本年五月、天津市教育代表団を本市にお招きし、両市の友好が深まっています。現在、二十一世紀に向かって、心にゆとりとやすらぎのあるまちづくりを進めています。本市にゆかりの深い谷崎潤一郎文学記念館や図書館・美術館・郷土資料館を含めた文化ゾーンの計画を進めています。

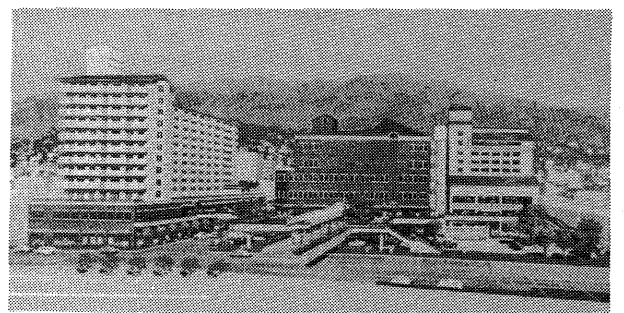

第2地区「ラポルテ」完成予想図

市民の皆さまの多大のご尽力に深く感謝申し上げます。

第19回芦屋市民文化賞

栞田・黒住両氏と

2団体に贈呈

昭和四十二年に制定された芦屋市民文化賞は、本年度十九回目を迎えます。

とアシヤユースコーラスの二団体に決定しました。十一月三日「文化の日」に、市民センターで贈呈式を行います。

受賞者の横顔

栞田ナツコさん(芦屋スカウト育成会理事、ガールスカウト兵庫)

黒住格さん(市立芦屋病院眼科部長、アジア眼科医療協力会理事、西宮市在住、五十歳)

今年度は、個人の部では、ガールスカウト兵庫第五十団委員長・栞田ナツコさん、市立芦屋病院医師・黒住格さんの二人、団体の部では、芦屋市ルナ・ホール協会

昭和三十四年以来、芦屋ガールスカウトを通じて多くの子女の育成にあたられるとともに、全日本ガールスカウト兵庫支部長を長年務め、スカウト団員の海外派遣



栞田ナツコさん



黒住 格さん

や海外団員の招へい運動を続けるなど、国際交流に多大な功績をあげておられます。

市制45周年記念事業

市民文化のつとめ

ルナ・ホール

11月14日(木) 開場13:00 開演13:30

①部 音楽と踊り
ルネサンスの広場
ルネサンス・アンサンブル
・リエール出演

②部 講演
「日本文化の現在と将来」
京都大学教授・高坂正堯氏

③部 映画
「芦屋川に沿って」
ゆかりの文学と史跡紹介

入場無料 問い合わせ 市生活文化課 (☎2121内線231)

市制45周年記念

市民ウォークラリー大会

11/17 (日) 9:00~12:00

集合は、午前8時30分までに、川西運動場

ウォークラリーとは、歩くことにゲーム性を取り入れたレクリエーションスポーツです。男女差、年齢差に関係なく競技できますのでご家族・友人でチームを作ってご参加ください。

コース…市内めぐりコース(当日発表) チーム編成…1チーム2~5人 参加料…無料 申し込み…11月13日(水)までに、体育館・青少年センター(川西町15-3、☎8228)へ

国民年金法改正

サラリーマンの妻は届け出を

今回の届け出は、現在国民年金に任意加入されている奥様で ご主人が厚生年金または船員保険加入者のかたがたです。

厚生年金または船員保険の加入者である夫に扶養されている妻は、来年四月以降国民年金保険料を納付する必要がなくなります。

このような被保険者を第三号被保険者といいます。第三号被保険者として取り扱われるためには、市へ次の届け出をしていただく必要があります。

届け出の必要なかた

- ①現在、国民年金の加入者で、次のいずれにもあてはまるかた。
- ②夫が厚生年金または船員保険の加入者であること
- ③あなたが、主として夫の収入により生計を維持していること(具体的には、あなたが健康保険の被扶養者となっているような場合)
- ④なお、妻に扶養されている夫の場合も同様です。

届け出の方法

社会保険庁から「国民年金任意加入被保険者現況届書」を、国民年金に任意加入しているかた(八月三十一日現在)に送付します。

この現況届書に必要事項を記入し、夫の勤務先で確認印を受けたうえ、十二月末(事務処理の都合上)までに、市へ郵送してください。記入もれや印鑑もれのあるものは再提出していただきます。

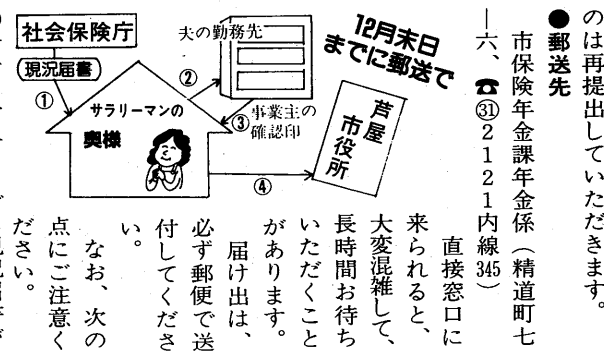

○十一月十五日までに現況届書が手元に届かない場合は、市へ電話で年金の記号番号・氏名・住所を連絡し現況届書を請求してください。

○夫が共済組合年金の加入者のかたは、今回の届け出は不要です。

○現在、国民年金に未加入のかたは、来年四月以後の届け出となり、今回の届け出は不要です。(届け出の方法は未定)

○夫が退職後、厚生年金または船員保険に個人で加入している場合は、市にご相談ください。

○現況届書提出されたかたには、来年四月以降に社会保険庁から個別に、確認通知書が発行されます。

教育委員長に宮代次郎氏

新教育委員に井上敏明氏



委員長 宮代次郎氏



委員 井上敏明氏

市教育委員会では、林利市・前教育委員長の任期満了に伴い、十一月十一日の定例委員会で、新しい教育委員長に宮代次郎氏を、職務代理に北村春江氏を選出しました。

宮代次郎(みやしろ・じろう) 医師。昭和五十四年から本市教育委員。七十六歳。精道町一―五

また去る九月開会の定例市議会同意を得て、新教育委員に井上敏明氏を任命しました。

井上敏明(いのうえ・としあき) 六甲カウンスリング研究所所長。五十歳。奥池南町一五―二〇

市民文化振興基金に寄付がありました

市民の文化振興を目的とするために制定された「芦屋市市民文化振興基金」に百万円、香西担子さんから寄付金をいただきました。

現在、一億五千五百万円の基金があり、その収益金で本年度から「細雪のついで」などの文化事業を始めます。今後もより多彩な文化事業を行うために、基金の積立を続けたい。皆様のご理解とご協力をお願いします。

問い合わせは、市生活文化課(☎2121内線331)へ。

国保証の更新 あさぎ色に変わります

現在お持ちの国民健康保険証は、十一月三十日で有効期限が切れます。新しい保険証は、今月中旬ごろ各加入者のお宅に郵送されます。旧保険証はできるだけ早く市役所に返却してください。

ルック(証および退職被保険者等証明書をお持ちのかたは、保険証とあわせて返却してください。退職者医療制度に該当するかたには別様式の保険証をお渡しします。ただし、まだ所得申告をしていないかた(確定申告・市県民税申告を済ませたかたは不要)・保険料が未納のかたは、次のとおり、市保険年金課(☎2121内線342)の窓口で更新します。

●十一月十一日(月)から三十日(土)までの間に、現在のうぐいす色の国保証、更新通知ハガキ、印鑑を持って窓口へお越しください。(日曜・祝日は休み。二十四日の日曜のみ、午前十時から午後五時まで受け付け)

●第三者の行為について
こんなどき
必ず届けてください

交通事故や他人の飼犬にかまれたなど、他人(第三者)の行為が原因で起こった病気やけがの治療費は、本来、その加害者が負担すべきものです。ところが現実には、治療費の支払いについて、加害者との示談の話し合いが長引いたり、加害者にお金の持ち合わせのない場合は、とりあえず国保で治療を受ける方法があります。ただし、必ず市役所まで届け出てください。この場合、国保が一時立て替えて支払うこととなりますから、後日、加害者にその立て替え分を国保へ返還していただく必要があります。

また、治療費の支払いについて相手方と示談をする場合は勝手にしないで、事前に市役所へ相談してください。

問い合わせは、市保険年金課係(☎2121内線342)へ。

縦覧

風致地区種別区分の県原案

11・15(金)〜28(木)

「風致地区内における建築物の規制に関する条例」の改正により、風致地区の種別区分を行うことになりました。その原案ができましたので次のとおり縦覧します。

●縦覧期間：十一月十五日(金)〜二十八日(木) 木執務時間中

●縦覧場所：東都市住宅部計画課および市都市計画課

メキシコ大地震の 救援金のお願

メキシコ中西部を襲った地震による被害は、死傷者一万人以上と推定される大規模なものとなりました。

日赤芦屋市地区では、これらの人々の救済のための救援金を受け付けています。

また「アフリカ干ばつ救援金」「ベトナム難民救援金」の受け付けもしています。

●受付場所：日赤芦屋市地区事務局(福祉事務所内、☎2121内線336)

くらしのメモ

私も保険料を払うの？

A あなたは、来年度から、新年金に加入しなければなりません。直接新たに保険料を納める必要はありません。

Q 私はサラリーマンの妻ですが、現在、国民年金には加入していません。来年度から年金制度が変わり、サラリーマンの妻も強制加入になると聞きました。私も新年金に加入し、保険料を納めなければならぬのですか。

Q リーマンの妻ですが、現在、基礎年金の保険料を個別に負担するのではなく、夫が支払った厚生年金保険料に基礎年金の保険料が含まれることになりました。つまり、国民年金は、国民に共通の基礎年金を支給する制度に改められ、この基礎年金の給付に要する費用は、国民年金の保険料、国庫負担および厚生年金保険料からの拠出金で賄われることになりました。

A なお、自営業者等は、従来どおり個別に、保険料を負担していただく必要があります。

●問い合わせ：市保険年金課(☎2121内線345)

40歳は……健康の曲り角

人間ドックで健康チェック

- ＜検査内容＞糖尿病、超音波、肝・腎機能、緑・白内障、肺機能、胃・胸部X線など
- ＜検査日数＞1泊2日
- ＜費用＞ 男性 60,000円 女性 62,000円

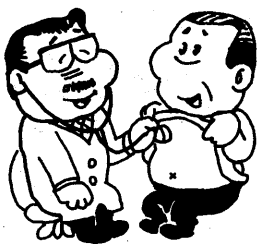

問い合わせ 芦屋病院業務課(☎2156)

働くすがた展

期間 11月21日(木)〜24日(日)

会場 市民センターロビー

朝日ヶ丘小 内田恵樹君

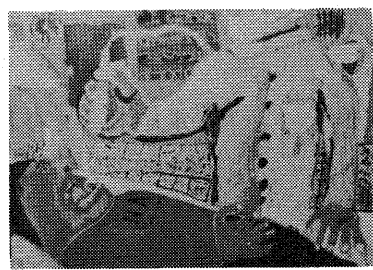

市経済課労政係(☎2121内線323)

違反看板を撤去

11月中旬

市では、道路上の違反広告物の撤去作業を、11月中旬に、東西宮土木事務所・芦屋警察署・関西電力・NTTの関係機関と協力して実施します。

看板やポスターを屋外に掲示する場合は、兵庫県屋外広告物条例に基づき許可または市の道路占用許可を受けなければなりません。

ルールを守って、正しい広告物の設置を心がけましょう。

問い合わせ 市道路交通課管理係(☎2121内線406)

第4回定例市議会報告

非核平和都市宣言等を決議

第四回定例市議会は、九月二十六日から十月十五日までの会期二十日間で開催しました。

今議会では、専決処分報告一件をはじめ、廃棄物処理手数料条例の一部改正など議案十三件および請願十九件を審議しました。また任期満了に伴う教育委員の選任に同意しました。

【一部改正した条例】

●廃棄物処理手数料条例の浄化槽法の施行に伴い、関係条文の整備

●消防賞じゅつ条例の消防表彰規程の一部改正に伴い、殉職者特別賞じゅつ金・見舞金等の引き上げ

●消防団員等公務災害補償条例の政令の一部改正に伴い、損害補償基礎額を平均三・一一パーセント引き上げ

【修正可決した予算】

●一般会計補正予算(第三号) 財政基金積立金・二億五千四百四万円、住宅地区改良事業に要する経費・五千八百六十七万円の追加措置など総額四億五千二百二十二万二千円の補正予算で、そのうち今回設立した任意団体の労働福祉事業団の名称が法律に抵触し、違法な名称を持った団体に対する委託料を

【人事案件】 ●教育委員会委員 井上敏明氏の選任に同意

【採択された請願】 ●非核都市宣言の決議を求める請願書(非核平和都市宣言を決議) ●人種差別撤廃条約の早期批准に関する請願(意見書を関係機関に提出)

【一般質問】 ●交通問題について 「オフイス・オートモーショニ化について」「遊休地の管理と利用計画について」「駅周辺駐輪対策について」「芦屋の将来展望について」「住宅政策について」「道路行政について」「火葬場問題について」「中央線街路事業について」「市立芦屋病院の運営状態について」「昭和五十九年提出の『同和行政の見直し』とその現状はどうなっているか」「子供に安心して保育のできる大東保育所を」「精道中学校に於ける五月事件以後の経過と市教委等の対応について」「福祉工場について」「障害乳幼児の早期療育体制の整備を」「芦屋川上流の開発規制と自然的景観の保全に

●改良住宅一棟新築工事 鉄筋コンクリート八階建五十六戸を六億五千九百万円で前田・岸田建設共同企業体と契約するもの

●国庫補助事業示川改修工事 雨水対策として総延長約五百五十メートルを一億三百万円で相互・池本建設共同企業体と契約するもの

何をどう間違われたか、あの講師紹介で「先生は…文化人」といわれてヒヤッとした。文化人とは何を指すのか、こちらが文化人なら、聴いてくださるかたは「非文化人」なのか―反語的に考えたからです。

ひととき

定の人だけが「有名人」で、その他大勢は「無名人」とされるのも奇妙ですね。たとえば、丹精こめて美しい花を咲かせた人が、文化人と呼ばれず、それを素材に造るような思い違いはないでしょうか。作家の織田正吉さんが、著名な人物の写真説明な

文化人ってだれのこと…?

あえて送り手と受け手に仕分けして「文化人」を別枠にする考え方は、「無名人」を見くろんでおられる方が多いと思います。似たような疑問を感じます。



市民べんり帳(左)と市内全図

市制四十五周年を記念して「市民べんり帳」と「市内全図」を作成しました。「市民べんり帳」は、市役所の窓口案内として、市の仕事を紹介しています。市役所におたずねの際に活用ください。

また「市内全図」は、表面が「プロムナードあしや」と題して、市内に残る伝説・史跡やハイキングコースを紹介、裏面は七千五百分の市の市内地図になっています。両方をセットにして、今月中に各ご家庭にお届けいたします。

「開発指導要綱にもとづく指導のあり方について」「乱開発をまねく風致地区の種別区分について」「政府言いの「地方行革」ではなく、市民本位の効率的行政をすすめることについて」「新総合計画策定にあたっての基本的観点について」「君が代」「日の丸」についての文部省通知について」

市長べんり帳と市内全図を全戸に配布します

また「市内全図」は、表面が「プロムナードあしや」と題して、市内に残る伝説・史跡やハイキングコースを紹介、裏面は七千五百分の市の市内地図になっています。両方をセットにして、今月中に各ご家庭にお届けいたします。

毒入りドリンクにご注意!

最近、毒物を混入した飲料を自動販売機の取り出し口に置く悪質な事件が発生しています。被害にあわないよう次のことに注意しましょう。

空き地は適切な管理を

雑草の茂った空き地をそのまま放置していると、ごみ捨て場や子供の危険な遊び場になり、火災・犯罪の発生原因にもなります。所有者は、最低年二回は草刈りをして適切な管理に努めましょう。

「芦屋の水」水質検査結果

採水場	日候	温度	芦屋川原水		芦屋川浄水		水道法に規定する水質基準
			8月1日	8月1日	8月1日	8月1日	
採水	晴	25.0	31.5	31.5	25.0		
重硝酸			0.000	0.000	10	以下	
硫酸			0.20	0.41	10	以下	
塩素			7.1	7.5	200	以下	
マンガン			1.4	0.8	10	以下	
一般細菌			540	1	100	以下	
大腸菌			3,600	0	検査されない	以下	
シロアリ			0.00	0.00	検査されない	以下	
銅			0.00	0.00	1.0	以下	
鉄			0.06	0.03	0.3	以下	
鉛			0.00	0.00	0.3	以下	
亜鉛			0.00	0.00	1.0	以下	
マンガン			0.00	0.00	0.1	以下	
クロム			0.00	0.00	0.05	以下	
ニッケル			0.00	0.00	0.01	以下	
銅			0.00	0.00	0.05	以下	
亜鉛			0.40	0.40	0.8	以下	
マンガン			0.00	0.00	0.005	以下	
シロアリ			0.02	0.01	0.5	以下	
大腸菌			7.3	7.2	5.8~8.6	以下	
臭素			3.0	0.5	異常でない	以下	
臭素			0.5	0.1	2	以下	

「下水」の水質試験結果

試験項目	9月30日(月)		10月11日(金)		基準
	流入水	処理水	流入水	処理水	
天候	晴	れ	曇	り	
気温(℃)	25.0		27.5		
水温(℃)	23.7	24.4	23.7	24.4	
P	7.6	7.4	7.8	7.1	5.8~8.6
S	91	3	90	2	70以下
BOD	136	7.9	141	6.5	20以下
大腸菌群数	47,000	0	56,000	0	3,000以下
備考	前日雨	雨のち晴れ	前日雨	晴れ曇り	

納期 今月が納期月です。忘れずに期限内に納めましょう。納付には、便利な口座振替のご利用を。

秋の火災予防運動 11月26日(火)~12月2日(月) 怖いのは「消したつもり」と「消したはず」 市消防本部予防課 (☎2345)

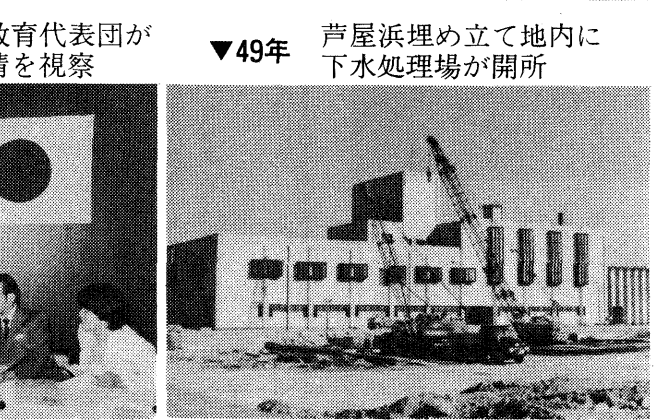
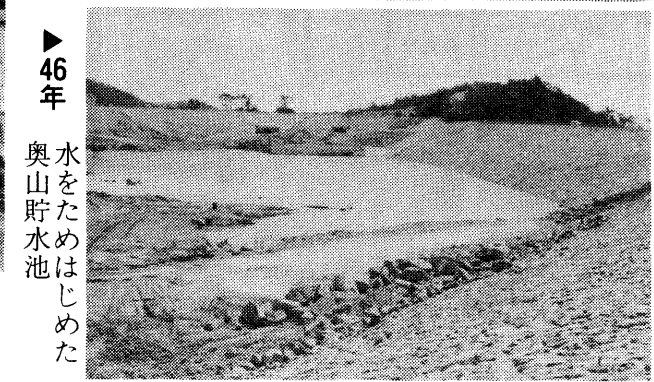
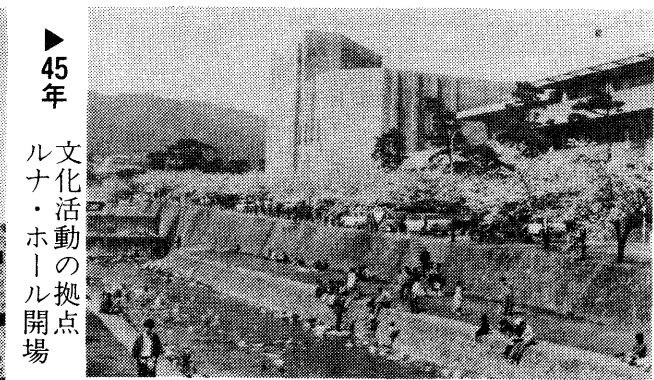

芦屋市45年のあゆみ

- 43年 7月 青少年野外活動センター開設
- 44年 11月 海浜埋め立て工事着手
- 45年 4月 ルナ・ホール開場
- 46年 3月 芦屋市同和对策審議会答申
- 46年 4月 芦屋市総合計画策定
- 47年 4月 健康センター開設
- 47年 7月 奥山貯水地(第2奥池)完成
- 47年 11月 市立朝日ヶ丘幼稚園開校
- 48年 4月 市立体育館・青少年センター開校
- 48年 7月 緑ゆたかなまちづくり条例を施行
- 49年 3月 市立精道保育所開校
- 49年 8月 旧山邑邸(フランク・ロイド・ライト設計)が国の重要文化財に指定(淀川製鋼所所有)
- 50年 3月 芦屋浜埋め立て地造成完了
- 50年 7月 下水終末処理場開所
- 51年 4月 市立西山幼稚園開校
- 51年 10月 市立伊勢幼稚園開校
- 52年 7月 市立環境処理センター完成
- 53年 4月 市立三条小学校開校
- 53年 9月 最初のコミュニティ・スクールが三条小学校区に発足
- 54年 3月 市立岩園保育所開所
- 54年 10月 芦屋浜住宅団地入居開始
- 55年 4月 市立潮見幼稚園開校
- 55年 11月 市立潮見小学校開校
- 56年 4月 市立緑保保育所開所
- 57年 4月 市立打出浜小学校開校
- 57年 8月 市立浜風小学校開校
- 58年 11月 市立打出浜小学校開校
- 59年 7月 市立海浜公園アール完成
- 59年 12月 国鉄芦屋駅北地区再開発事業第2地区の着工
- 60年 5月 住宅地区改良事業の着手
- 60年 9月 中国天津市教育代表団、本市の教育事情を視察
- 60年 11月 国鉄芦屋駅北地区再開発事業第1地区「アール」完成
- 60年 12月 第39回国民体育大会ソフト競技開催
- 60年 12月 中国天津市教育代表団、本市の教育事情を視察

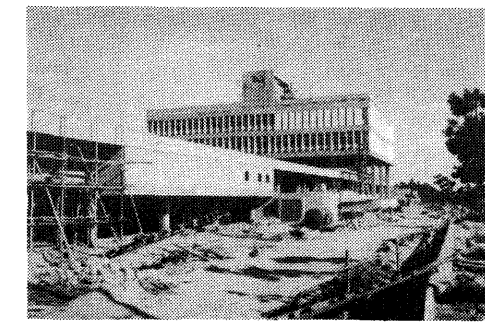

35年 完成間近の市役所庁舎

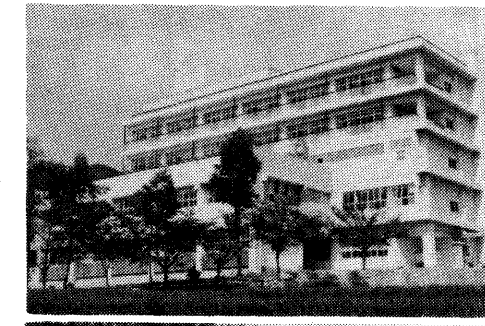

38年 市立芦屋病院本館が完成

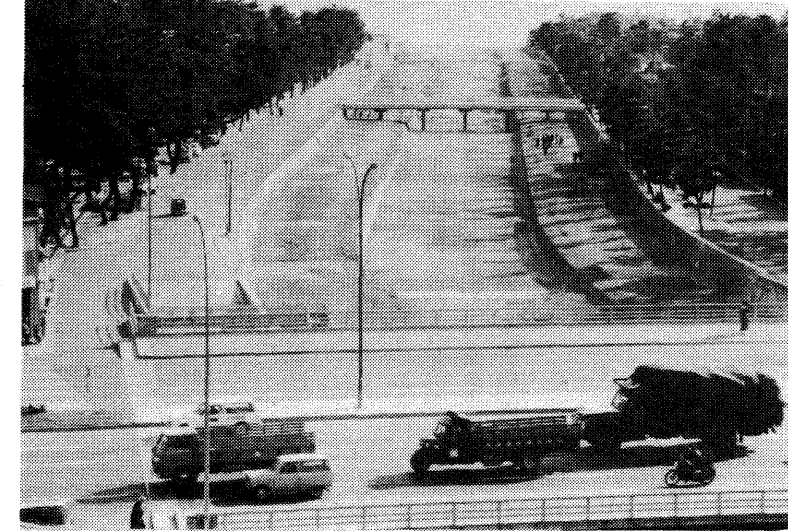

40年 芦屋川川床工事完成、手前は国道43号(38年開通)



31年 第11回国民体育大会庭球競技会を開催



15年 市制施行当時の、村から市への一躍を報じる新聞

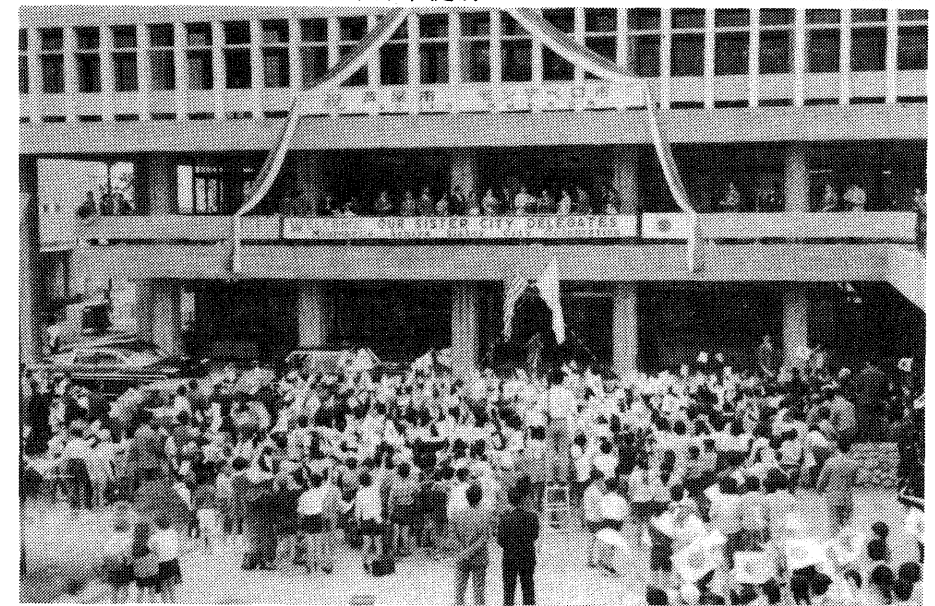

40年 芦屋川川床工事完成、手前は国道43号(38年開通)

年表

- 昭和15年 11月 10日 芦屋市制施行(全国で173番目 人口4万1925人 戸数8147戸)
- 20年 8月 4回目の空襲(4回にわたる損害家屋約40軒)
- 22年 4月 市立精道中学校、市立山手中学校開校
- 23年 6月 市立芦屋市美術展覧会開催
- 23年 7月 市立海浜公園アール開校
- 24年 5月 市立図書館開校
- 24年 8月 市立回青屋水練学校開校
- 25年 9月 市立回青屋水練学校開校
- 25年 10月 市立宮川幼稚園開校
- 26年 3月 芦屋市消防本部(署)設置
- 26年 12月 「芦屋国際文化住宅都市建設法」が公布
- 27年 6月 芦屋市社会福祉協議会発足
- 27年 12月 市立芦屋病院第1期工事落成
- 28年 8月 市立打出保保育所開所
- 28年 10月 県立芦屋高校が全国高校野球大会に優勝
- 29年 4月 市立公民館開校
- 29年 10月 市立宮川幼稚園開校
- 31年 9月 芦屋庭球場完成
- 31年 10月 第11回国民体育大会開催(兵庫国体)
- 32年 10月 国鉄快速電車芦屋駅に停車
- 33年 10月 第1回あしやまつり実施
- 34年 4月 市立大東保育所開所
- 35年 3月 会下山遺跡跡史跡に指定
- 35年 8月 新市庁舎落成
- 36年 5月 米国モンテペロ市と姉妹都市提携
- 37年 4月 安全都市宣言
- 37年 8月 市立芦屋高等学校開校
- 38年 4月 市立上宮川会館開校
- 38年 8月 市立芦屋病院本館完成
- 38年 10月 市立市民会館完成(仏教会館から公民館も移る)
- 39年 5月 市立小籠幼稚園開校
- 40年 10月 養護老人ホーム「和風園」開校
- 41年 7月 最初の地区集会所開所(打出地区集会所)
- 42年 4月 市立アール(朝日ヶ丘町)開設
- 42年 11月 し体不自由児(者)「みどり学級」開設
- 43年 4月 市立文化賞制定
- 43年 11月 交通安全共済制度実施

ルナ・ホール

第57回ルナ・ホール名画鑑賞会

11月29日(金) 18時30分開演

第17回市民寄席

12月22日(日) 12時30分開演

前売 2,000円 当日 2,300円 自由席

12/25(水) 12:30 前売 800円
15:30 当日 1,000円
18:30

「マッチ売りの少女」同時上映

問い合わせ 芦屋市協会(☎31-4995)

第36回 児童美術展

12/4~12/16 (水)~(月)

※ただし、10日(火)は休館

9:00~21:30 (日曜日は17:00まで 最終日は15:00まで)

会場：市民センター

搬入：12月2日(月) 10時

搬出：12月16日(月) 15時

出品手数料：1点につき70円

問い合わせ：市民センター文化事業係(☎4995)

手づくりあそび たのしい 紙ねんど教室

日時：12月1日(日)・8日(日) いずれも10時~12時

会場：体育館・青少年センター第2研修室

対象：市内在住、在学の小学校1年生~6年生

定員：30人

講師：戸谷明美さん

費用：300円

申し込み：11月15日(金)までに、往復はがきに住所・氏名・学校名・学年・電話番号を記入し、体育館・青少年センター青少年育成係(川西町15-3 ☎0358)へ

人権展 世界人権宣言

原画で見る

11/27(水) 11/29(金) 市民センター301室

「原画」がいま芦屋へ

画：小木良一

書：オタビオ・ロス(ブラジル)

開催期間中、常時人権に関するビデオテープを放映。

◆ティータイム(午後2時~3時) コーヒーを飲みながら語らい、映画をご鑑賞ください。

最終日は 正午まで

問い合わせ 市生活文化課(☎2121内線233)

図書館 シリーズ②

開かれた図書館

芦屋市立図書館は、昭和二十四年五月に開設され、その建物の規模からいえば、一応その使命を全うしているといえる。それが二十五年度、図書館法制定によって「入館料は徴収してはならない」と規定し、

「開かれた図書館」である戦前は映画館と同様に入館料を取られた。図書館に入っても書架に接することはできない。それが二十五年度、図書館法制定によって「入館料は徴収してはならない」と規定し、

充実した目を見張るものがある欧米先進国に決してひけをとらないところまで進んでいる。その近代図書館の特長の第一は「開かれた図書館」である。戦前は映画館と同様に入館料を取られた。図書館に入っても書架に接することはできない。それが二十五年度、図書館法制定によって「入館料は徴収してはならない」と規定し、

尾原淳夫

障害者の自立の道を求めて

福祉事業所の計画を策定

都市ホテルのタオルなどのクリーニング作業

働く場所の確保

市は、このたび、国の助成を受けて、潮見町の一角に、(株)壺坂クリーニング工場などと共同出資をして、第三セクター方式による重度障害者多数雇用事業所(福祉事業所)を設立することを計画しています。

現在、市内には、働く意欲と能力を持つ重度身体障害者(一〜二級)や精神薄弱者のかたが多くおられます。その大半が在宅のままでなんらかの社会参加と有効な対策が待たれています。

心身障害者の福祉の基本は、職業を通じて社会に自立していくこ

住宅地と調和した建物を配慮



完成の予想模型

業種の選定

市は、福祉事業所を設立するにあたり、次の条件で、協力を願う企業を検討してきました。

- 障害者にとって安定した職場で、仕事の内容が適していること。
- 障害者雇用に理解と経験がある企業であること。
- 安定した受注の確保がある業種であること。
- 採算性に問題がないこと。
- 企業を持つ技術・経営面が信頼できること。
- 企業の所在地が市内か近郊で、十分な連携ができること。

幸い、障害者雇用を行っている市内の(株)壺坂クリーニング工場から申し出を受け、条件に適することから、連携企業に選定しました。

環境面への対応

この福祉事業所は、一般のクリーニング事業所と異なり、ドライクリーニングを行わないので、良質の石けん以外の、石油系洗剤類は一切使用しません。また、熱源は都市ガスを利用し、機械音も作業場の外へは漏れないよう防音装置などを設置し、施工に十分配慮します。

そのほか、公害として問題になる臭気、汚水、排水、ほこり、車の出入りなどについては、万全の配慮をして、地域の住環境を損なわないように、優良な事業所を目指してまいります。また、敷地周囲には、高木などを十分に植栽し、住宅地に調和した建物の外観、構造にしています。

第三セクター

地方公共団体や国と民間企業との共同出資で設立された事業体をいう。

地方公共団体や国が行う仕事(公共セクター)に、民間の資金と能力(民間セクター)を導入したものです。

福祉ゾーンの設置

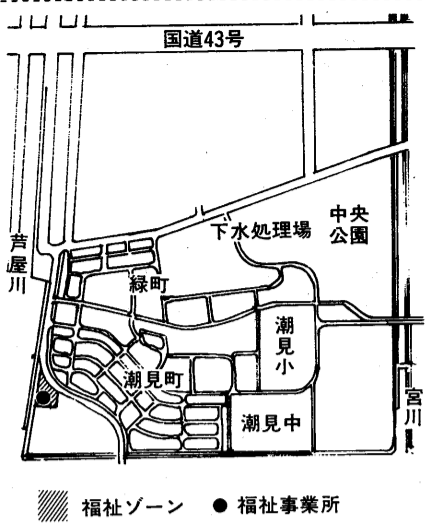

福祉事業所を含めて約三千七十七平方メートルの場所(潮見町・地図参照)を福祉ゾーンとして、将来、精神薄弱者通所授産施設など、福祉施設を設置していきます。社会的にハンデのあるかたが、

福祉事業所の概要紹介

【会社の名称】(仮称) 芦屋市・ツボサカリネンサービス事業所

【場所】芦屋市潮見町一六一四。(地図参照)

敷地面積は、七百五十平方メートル。新会社と芦屋市の土地を有償貸付。

【建物の概要】鉄骨造平家建。延床面積四百七十平方メートル。

【経営主体】第三セクター方式の株式会社で昭和六十一年四月ごろ営業開始。

【営業種目】都市ホテルのリネンサプライ用(クリーニングした衣料類のリース提供)のタオル、シートなどのクリーニング。

【資本金】三千五百万円。芦屋市と(株)壺坂クリーニング工場、東洋リネンサプライ(株)、ユニチカリネンサプライ(株)による出資。

【雇用方法】新会社は、当初二十人でスタートします。重度障害者(身体障害者一〜二級、精神薄弱者)で重・中・軽度の者)十人、健康者十人です。障害者団体とも相談し、西宮職業安定所を経て、この業種に適した人を雇用します。



募集

臨時助教諭の登録

学校の先生が病気やお産などで長期間休んだとき、その代わりの先生が必要です。希望のかたはあらかじめ登録していただきます。必要が生じたときに来ていただきます。

資格：教員免許所有者●申し込み：教育委員会教職員課(☎2121内線508)

ユースホステル会員

ユースホステル会員の新規加入および61年度会員更新(61年12月31日まで有効)の募集をします。

新規の人は、写真(3.5×3.5cm)を用意してください。

詳しくは、体育館・青少年センター総務係(☎8228)へ。

催し

心身障害者(児)運動会

身体障害者(児)、精神薄弱者(児)とスポーツを通じて交流してみませんか。皆さんの参加をお待ちしています。

日時：11月10日(日) 10時30分

会場：精道小学校体育館(問い合わせ：保護課障害・母子福祉係(☎2121内線334))

家庭用品修理会

日時：11月19日(火) 10時〜14時(雨天中止) ●会場：竹園集会所横広場 ●修理品目：洋傘・靴の修理、刃物の研磨、なべ・やかん類のいかけ修理、ほかに電気器具の無料相談と修理など ●問い合わせ：経済課消費生活・農林係(☎2121内線325)

県民健康マラソン阪神地区大会

日時：12月1日(日) 9時〜12時(小雨決行) ●集合場所：宝塚市役所東側 ●コース：宝塚市武庫川河川敷公園コース ●対象：阪神間在住の幼児から高齢者までの健康なかた ●種目：1.5km、3km、5km ●参加料：1人300円 ●申し込み：11月8日(金)までに所定の用紙で体育館・青少年センター体育係(☎8228)へ

折り紙教室

日時：11月6日(水) 10時〜12時 ●会場：図書館集会所 ●対象：成人 ●内容：秋の味覚の果物・野菜 ●講師：鷹岡満寿子さん、段谷貞子さん ●問い合わせ：図書館(☎2301)

子どもお話の会

日時：11月30日(土) 14時〜15時 ●会場：図書館集会所 ●対象：3歳〜幼稚園、小学校1年〜3年生・4年〜6年生 ●内容：ストーリーテリングと読み聞かせ ●出演：図書館職員とムギの会会員 ●問い合わせ：図書館(☎2301)

読書サロン

日時：12月6日(金) 14時〜16時 ●会場：市民センター401室 ●テーマ：グリム童話と日本の児童文学 ●講師：鳥越信氏 ●定員：100人(託児あり) ●その他：託児時間中14時〜15時グリム童話映画上映 ●申し込み：11月11日(月)から公民館図書室(☎4995)へ

視聴覚教育ライブラリー

16ミリ映写機操作技術講習会 ●日時：11月20日(水) ①13時30分〜16時30分、②18時〜21時 ●会場：市民センター音楽室 ●内容：講義と16ミリ映写機実習 ●申し込み：11月11日(月)から市民センター教育事業係(☎4995)へ ●会場：公民館図書室 ●対象：4歳〜10歳 ●内容：民話、童話 ●出演：グループ・メルヘン ●問い合わせ：公民館図書室(☎4995)

市民のひろば

▷原稿は400字以内。住所、氏名、電話番号を書いて市公聴広報課へ。▷紙面の都合で掲載できないとき、また、添削する場合もあります。

ごみの話・三題

伊勢町 稲見悦治

第一題。国立K大学の大学紛争のとき、心なき学生による学舎汚損の後始末に四苦八苦していた職員たちの苦労を見るにしのびず、当時K大学の教員であった私は、学生に「諸君らが公共施設を汚損するたびに後始末に泣かされる人たちが、君たちの親と同年代の職員たちだ。その点を考え、不法行為をやめよ」と言った。すると、学生たちは、「私たちが学舎を汚すから、あの人たちは仕事にありつける。私たちの行為は失業者救済の一つである」と反論した。

第二題。早朝のシーサイドタウンの散歩の帰途、中央公園を通ると、通路沿いのベンチに、毎朝、愛犬が集まり、犬の話に夢中で、犬のけちらしたごみも知らん顔。また、犬のフンの始末用具を持参している人もまれ。どうやら、毎朝公園を利用するが、そこをきれいにするのは別の世界の人たちの仕事だと考えてのことらしい。

第三題。ところで、今夏、アメリカに赴き、水と緑と街路の美しいワシントンを訪れ、さすがに美しい都と感服した。ところが、ニューヨークのマンハッタンの通りを見て今度はびっくり。超高層ビルから無責任にはき出された大量のごみの山には、清掃車もお手上げの様子。

男性も参加を 熟年コーラス

津知町 今井みどり

今日は芦屋熟年コーラスの日。メロディーを口ずさみながら、足どりも軽く公民館へ向かいます。昨年十月に誕生した芦屋熟年コーラス。毎月、第一と第三金曜日の来るのが待ち遠しい昨今です。

人生の楽しさ、苦しさ、いろいろの経験を重ね、今、熟年といわれる年代を迎えた私たち。本当の

心の豊かさ、ゆとりをつくりあげていくためには、まず、心も体も健康でなければなりません。そしてともに歩む仲間が必要です。芦屋熟年コーラスに参加して新しい友だちもできました。ご指導してくださる先生は、三十歳代。若さと優しさでユーモアにあふれ、百二十人という大家族ですが本当に和やかで楽しく、歌っていると皆の心が一つになった幸せを感じます。この幸せの上はまだ欲を言わせていただけるならば、もう少し男性が増えたら、もっと熟年らしい重みが増えるのですが。

コーラスから帰って、ふと鏡を見ると、何だか十年ぐらい若くなったような、団員みんなの顔のさざ波もいく分少なくなったように思います。

●日時：十一月三日(日)、四日(月)午前八時～午後五時。四日は午後三時まで。雨天決行。会場：芦屋川(市民センター前) ●内容：にじます釣りとともに、雑草・空き缶・ごみの美化運動。緑日店 ●会費：五百円(一人二匹まで) ●お願い：釣具持参のこと。貸しさお(百五十円)有り ●問い合わせ：杉本(☎4352)

●日時：十一月十日(日)午前七時 ●集合場所：市役所前 ●コース：室生火山群・三郎ヶ山方面、十キロメートル一般向き ●費用：千三百円 ●持ち物：昼食、水筒、雨具 ●問い合わせ：大山(☎1923、夜間のみ) ●アンサンブル・リコーダー・クラブ会員募集 ●日時：毎週木曜日午前九時三十分 ●会場：市民センター ●内容：リコーダー(縦笛)の練習 ●問い合わせ：桶谷(☎8368) ●岩園空手道教室会員募集 ●日時：毎週金曜日午後六時三十分 ●会場：岩園小学校体育館 ●対象：六歳以上成人の男女 ●問い合わせ：松原(☎1584)

●日時：十一月三日(日)、四日(月)午前八時～午後五時。四日は午後三時まで。雨天決行。会場：芦屋川(市民センター前) ●内容：にじます釣りとともに、雑草・空き缶・ごみの美化運動。緑日店 ●会費：五百円(一人二匹まで) ●お願い：釣具持参のこと。貸しさお(百五十円)有り ●問い合わせ：杉本(☎4352)

●日時：十一月十日(日)午前七時 ●集合場所：市役所前 ●コース：室生火山群・三郎ヶ山方面、十キロメートル一般向き ●費用：千三百円 ●持ち物：昼食、水筒、雨具 ●問い合わせ：大山(☎1923、夜間のみ) ●アンサンブル・リコーダー・クラブ会員募集 ●日時：毎週木曜日午前九時三十分 ●会場：市民センター ●内容：リコーダー(縦笛)の練習 ●問い合わせ：桶谷(☎8368) ●岩園空手道教室会員募集 ●日時：毎週金曜日午後六時三十分 ●会場：岩園小学校体育館 ●対象：六歳以上成人の男女 ●問い合わせ：松原(☎1584)

●日時：十一月三日(日)、四日(月)午前八時～午後五時。四日は午後三時まで。雨天決行。会場：芦屋川(市民センター前) ●内容：にじます釣りとともに、雑草・空き缶・ごみの美化運動。緑日店 ●会費：五百円(一人二匹まで) ●お願い：釣具持参のこと。貸しさお(百五十円)有り ●問い合わせ：杉本(☎4352)



山村信子さん(市議会議員)

政策や方針決定の場に女性が参加することが大切

数少ない女性議員の一人として活躍されていますが、「国・地方を通じて女性議員の数が少なすぎますね。いろんな分野の中でも、特に政治の世界は、女性が進出しにくいといわれていますね。でも、道は開かれています。」私を市議会に送り出してくれたのは、教育に対する不満や悩みをかかえた女性のバックアップがあったからでした。どんな分野でも、政策や方針決定の場に女性が参加することによって、地位向上が進むと思います。」

女性の地位向上の運動もいよいよ西暦二〇〇〇年に向かって歩み出しましたね。「先日、ユネスコ協会と教育委員会主催の国際青年記念の国際青年交流のつどいに参加しました。アメリカ、韓国、フランスの青年にまじって、日本の若い女性が話されるのを聞きました。豊かな国際交流の経験を通じて培われたものの見方に、私たちの世代と違った頼もしさを感じました。控え目をつつましいとされる日本人女性の美徳を、新しい衣で包んでほしいですね。」

国連婦人の10年

女性地位向上の運動もいよいよ西暦二〇〇〇年に向かって歩み出しましたね。

江戸時代 フォト散歩



安政4年(1857)の芦屋神社の常夜燈

市制45周年記念 ルーブル・イン・ルナ 「ルーブル美術館」 ●とき 11月2日(土)開演14時～16時30分 ●ところ ルナ・ホール ●内容 記念講演・「ビーナスの微笑」池田満寿夫氏(画家) ●入場料 無料(予約受付中) 市民センター文化事業係(☎31-4995)

仲 間 芦っ子 山手小学校5年 橋本佳子

ごあんない

●日時：11月6日(水)～12月4日(水)毎週水曜日(計5回) 18時30分～20時30分 ●会場：体育館・青少年センター ●対象：市内在住、在勤、在学の青年男女 ●定員：30人 ●テーマ：「ともに生きる国際社会を考える」 ●講師：木戸湊氏(毎日新聞阪神支局長)ほか ●申し込み：体育館・青少年センター ●青少年育成係(☎20358) ●日時：11月13日(水) 13時30分～16時30分 ●会場：ルナ・ホール ●内容：子供に強じんな意志力を養うにはどのようにすればよいか ●講師：釜本邦茂氏(ヤンマーディーゼルサッカークラブ部長)、西良祐氏(甲子園短期大学教授)、濱名弘子氏(関西保育専門学校校長) ●託児：幼児25人(先着順) ●問い合わせ：体育館・青少年センター ●青少年育成係(☎20358) ●日時：11月17日(日) 8時45分～10時 ●集合場所：市役所前 ●行き先：播磨の小京都「竜野」 ●対象：市内在住・在勤の勤労青年男女 ●定員：50人(先着順) ●費用：2500円 ●申し込み：参加費を添えて体育館・青少年センター ●青少年育成係(☎20358) ●お茶のみ友だち紹介 ●日時：11月16日(土) 10時～15時 ●会場：福祉会館14室 ●対象：男性60歳、女性55歳以上の独身のかた ●問い合わせ：社会福祉協議会(☎7530) ●老人よろず相談 ●日時：11月8日(金) 10時～15時 ●会場：福祉会館14室 ●内容：老人に関する諸問題について、本人や家族を対象とする相談 ●申し込み：11月6日(水)までに社会福祉協議会(☎7530)へ ●高齢者無職職業紹介 ●日時：11月15日(金) 13時30分～16時 ●会場：福祉会館14室 ●問い合わせ：社会福祉協議会(☎7530)

●日時：11月21日(木)、22日(金) 13時30分～16時 ●御影公会堂 ●28日(木)、29日(金) 13時30分～16時 ●市民センター ●お問い合わせ：給与の支払いのある事業主は、ぜひご出席ください ●問い合わせ：芦屋税務署源泉所得税担当(☎2131内線253) または市税務課市民係(☎2121内線207) ●お年玉つき年賀はがきの発売 ●発売日：11月5日(火)から ●種類・価格：裏面無地(40円)、裏面カラー(絵入り)3種(各45円) ●問い合わせ：芦屋郵便局(☎3100)

寄付

福祉総務課取り扱い分 【社会福祉のために】▽5000円、匿名▽20000円、匿名▽1万円、滝本雄士 【老人福祉のために】▽2万円、松岡啓一 日赤芦屋市地区取り扱い分 【アフリカ干ばつ救援のために】▽5000円、匿名 社会福祉協議会取り扱い分 ▽1万円、向井章雄 ▽2万円、武田光夫 ▽12万4107円、いかりスパーマーケット ▽1万円、滝本雄士

善意銀行

預託 【社会福祉のために】▽3000円、市民K ▽50000円、匿名

官公署

税の無料相談所を開設 ●日時：会場：①11月11日(月)16日(土) 9時～17時(土曜日午後を除く) ●芦屋税務署1階相談室 ●②12日(火) 10時～16時 ●コープ甲南店(東灘区甲南町) ●③13日(水) 10時～16時 ●コープ芦屋店(大原町) ●問い合わせ：芦屋税務署(☎2131) ●年末調整説明会 ●日時：会場：①11月21日(木)、22日(金) 13時30分～16時 ●御影公会堂 ●②28日(木)、29日(金) 13時30分～16時 ●市民センター ●お問い合わせ：給与の支払いのある事業主は、ぜひご出席ください ●問い合わせ：芦屋税務署源泉所得税担当(☎2131内線253) または市税務課市民係(☎2121内線207) ●お年玉つき年賀はがきの発売 ●発売日：11月5日(火)から ●種類・価格：裏面無地(40円)、裏面カラー(絵入り)3種(各45円) ●問い合わせ：芦屋郵便局(☎3100)

保健衛生

衛生総務課
精道町5-11 ☎2121
保健センター
公光町5-10 ☎1586
県保健所
公光町1-23 ☎0707
芦屋市医師会
公光町5-21 ☎2000



②0 がん研究の躍進は目の覚ましき、なぜがんが

できるか、どのように治療するのが最もよいか、などについて記述している三年前の教科書はもう古いと、医学生をなげかけています。

がんの予防

がんの局所的根治療法の進歩にとどまらず、より多くの臓器、あるいは高齢者に対するがん治療の適応が広がっています。今後、がんであっても生存できる人が増えると考えられます。がんにならない基本的な生活のあり方、特に食べ物のとり方なども、現在では提唱されています。しかし、世間に浸透していません。



医師が、このことで相談をうけないのが常です。がん早期発見の努力、さらに成人病を含めての健康チェックについて関心の低いことは、一方で治療効果をあげている医療関係者の頭の痛いところ。昨今、増加しつつある肝臓がん、直腸がん、肺がんなどの検診を含めて、がんに対する防御的生活方法を医師に相談してください。酒、たばこのみが悪物ではなく、あなたの生活の中の習慣などにもあるのではないのでしょうか。

芦屋市医師会

インフルエンザ予防接種

対象	1回目	2回目	会場
●対象：満三歳以上で、保育所、幼稚園、小・中学校の児童・生徒	11月6日(水)	12月5日(木)	岩園幼稚園
●日程・会場：下表のとおり	11月7日(木)	12月9日(月)	山手幼稚園
●小・中学校は、各学校で実施	11月12日(火)	12月13日(金)	宮川幼稚園
●時間：午後二時～三時三十分	11月19日(火)	12月18日(水)	潮見幼稚園
●注意：なるべし四週間の間隔で必ず二回受けてください。はしか、BCGの予防接種後一カ月、その他の予防接種後二週間を経過していないと接種できません。	11月26日(火)	12月25日(水)	保健センター

●問い合わせ：保健センター(幼稚園への直接電話はお断りします)

小児マヒ(ポリオ)ワクチンの接種

●対象：昭和五十九年八月一日～六十年七月三十一日生まれの乳幼児と今までに二回の服用を受けて

健康診査の受診を

●今年五月から七月にかけて連続して内科医にかかったことがない、六十五歳以上のかたに対し、老人保健法に基づく健康診査を行っています。必ず受けましょう。

毎月第一水曜日は不用猫の引取り

●日時：十一月六日(水) 午前九時二十分～九時五十分

●場所：衛生総務課
●対象：いらなくなった飼い猫、所有者の判明しない拾得猫
●費用：一匹三千円(県の収入証紙を納入のこと)ただし、生後六カ月以内、体重二・五キログラム以下と拾得猫は無料

栄養指導講習会

●日時：十一月五日(火) 午後二時～三時三十分

●注意：①必ず体温を測り「芦屋市予防接種票つづり」にある申込書に記入すること、②発熱、下痢、内臓に悪い症状があるときは、かかりつけの医師か会場の医師に相談すること、③はしか、BCGの予防接種後一カ月、その他の予防接種後二週間を経過していること

11月1日
12月5日

検診だより

●会場をまちがわないように
●車でのご来場はご遠慮ください

保健センター (国道2号線業平橋南へ150メートル)

内容	日程	時間	対象・経費等
ツベルクリン反応検査	11、12/2	14:00~15:30	3カ月~4歳未満児。母子健康手帳、予防接種つづり持参
ツ反判定・BOG接種	13、12/4		
三種混合・はしか	日程等は、委託医療機関に直接お問い合わせください		
1歳6カ月児健康診査	21	13:00~14:00	S59.4.16~5.15生まれ 母子健康手帳持参
市民検診	16	9:30~10:30	16歳以上。胸部レントゲン、血圧測定、検尿
貧血検査	26	9:30~10:30	16歳以上。180円
健康チェックA	毎月第1金曜日	9:30~10:30	35歳以上。前日の夕食後2時間の尿持参。朝は絶飲絶食。成人病予防7項目 2,000円
健康チェックB(予約制)	61/1、2月分予約受付中		
胃がん検診(予約制)	7、9、11、14、18、21、25、28、12/2、12/5	9:00~10:30	35歳以上。1,000円
母親学級	13、20、27	12:45~16:00	妊産婦、母子健康手帳持参 250円
健康相談	16	9:30~10:30	
献血	15(市役所北側)	10:00~16:00	16歳~64歳
	16(浜タイエー前)		
子宮がん・乳がん検診	随時	医療機関で、診療時間内の午前中	30歳以上の婦人。子宮がん 1,000円、乳がん 300円

県保健所 (国道2号線業平橋東へ150メートル)

内容	日程	時間	対象・経費等
4カ月児健康診査(股関節脱臼検診併設)	14	13:00~14:30	S60.7.1~7.15生まれ 母子健康手帳持参
	28		S60.7.16~7.31生まれ
3歳児心の検診	5、12、19、26 12/3	9:00~9:30 10:00~10:30	3歳0カ月児。母子健康手帳持参
3歳児健康診査	7、12/5	13:00~14:30	3歳1カ月児~4歳未満児。母子健康手帳持参
乳幼児歯磨き教室	27	13:00	1歳6カ月児(1~2歳も可) 歯ブラシ、コップ持参
乳幼児精神衛生相談(予約制)	5、12/3	13:00~14:30	乳幼児。母子健康手帳持参
妊婦健康相談	1、8、15、22	9:00~10:30	妊婦。母子健康手帳持参
一般健康相談	1、8、15、22	9:00~10:30	診察、血圧測定、X線撮影、各種検査。(有料) 車いすのかたは、事前に連絡ください
電送心臓検診		10:30~11:00	
精神衛生相談(予約制)	21	9:30~10:30	ノイローゼ等、専門医による相談
歯の衛生相談	27	14:00~14:30	乳幼児、妊婦、一般のかた
検便・水質検査	毎週月・火・水曜日	9:00~12:00	特殊項目水質検査は、第1・第3月曜日(有料)

ごみはルールを守って近くのステーションへ

問い合わせ：環境衛生課 ☎22-2155

大型ごみ

●11月1日、12月5日の収集
●午前8時30分までに出しませう

曜日	収集する町名
日	奥山、山手、山声屋、東声屋
月	西山、三条
火	奥池、奥池南翠ヶ丘、親王塚、大原、船戸、松ノ内、月若、西声屋、三条南、前田、清水
水	楠、上宮川、業平、春日、打出小穂、宮塚、茶屋、大榎、公光、川西、津知、打出、若宮、宮川、精道、平田北
木	六麓荘、朝日ヶ丘、岩園、東山、南宮、竹園、浜声屋、大東浜、西蔵、呉川、伊勢、松浜、平田
金	

燃えないごみ

●缶、瓶、陶器のわれ物などは、午後0時30分までに出しませう。灰は湿めらせてから出してください。(三輪車やテレビより大きいものは大型ごみ)

燃えるごみ

●台所ごみ、紙くずはポリ袋に入れ、午前8時30分までに出しませう。

芦屋市住宅団地ごみ

●すべて、真空輸送の投入口へ入れてください。ダンボール、洗剤箱、包装材などは、根気よく切断し投入口へ入れてください。投入口に入らないものは、大型ごみの日に回収します。

12月	30日(土)	29日(金)	28日(木)	27日(水)	26日(火)	25日(月)	24日(日)	23日(土)	22日(金)	21日(木)	20日(水)	19日(火)	18日(月)	17日(日)	16日(土)	15日(金)	14日(木)	13日(水)	12日(火)	11日(月)	10日(日)	9日(土)	8日(金)	7日(木)	6日(水)	
山声屋・宮川	東山1、13街区	東山14、30街区	若宮	翠ヶ丘1、15街区	翠ヶ丘16、23街区	親王塚	東声屋	津知・平田北	松浜	高浜1、4街区	高浜5、9街区	若葉1、4街区	若葉5、7街区	浜風・潮見	大原1、13街区	大原14、28街区	大東1、11街区	大東12、18街区	茶屋	西蔵	大東1、11街区	大東12、18街区	南宮1、13街区	南宮14、18街区	呉川	西山・西声屋

まず かかりつけの医師へ

日曜・祝日当番医 9時~17時

11月3日(日) 鈴木医院(小児科)高浜町7-2-105 (芦屋浜センタービル内)

4日(日) 上条医院(内科)高浜町7-2-105 (芦屋浜センタービル内)

10日(日) 藤原医院(皮ふ科)公光町9-6 (芦屋警察署東へすぐ)

17日(日) 村田医院(外・皮ふ科)大東町10-8 (大東町芦屋浜センター東へすぐ)

23日(土) 伊藤病院(外・内科)大原町11-5 (大原町コープあしや北隣)

24日(日) 上田医院(内科)朝日ヶ丘町2-24 (「東山町」バス停すぐ)

12月1日(日) 宮川医院(泌尿科)翠ヶ丘町2-8 (「親王塚」バス停東へ200メートル)

●夜間在宅輪番 夜間(毎日)21時~翌7時
●休日耳鼻科在宅輪番 9時~12時

どちらも在宅当番医が待機しています。問い合わせは、消防本部(☎2345)まで。