

政務活動費領収書等貼付用紙

整理番号	173
支出年月日	令和 4 年 10 月 3 日
項 目 (該当項目に○をつけてください)	調査研究費 研修費 広報費 広聴費 要請・陳情活動費 会議費 資料作成費 資料購入費 人件費 事務所費
領収書等貼付欄 (支出年月日と支出項目が同一の領収書等は、まとめて貼付けできます。)	
別紙	
充当内容 (按分の計算方法)	ホームページ管理費 $¥5500 \times \frac{1}{2} = ¥2750$
そ の 他	なし

- * まとめて貼付けする場合、領収書等が重ならないようにしてください。
- * 用紙裏面には何も貼付けないでください。
- * 領収書等が枠内に納まらない場合は、2枚目以降用に貼付けしてください。ただし、A4サイズのものや、広報紙などは糊付けせずにクリップで留めて提出してください。

政務活動費領収書等貼付用紙

整理番号	174		
支出年月日	令和 4 年 10 月 3 日		
項 目 (該当項目に〇をつけてください)	調査研究費 研修費 <u>広報費</u> 広聴費 要請・陳情活動費 会議費 資料作成費 資料購入費 人件費 事務所費		
領収書等貼付欄 (支出年月日と支出項目が同一の領収書等は、まとめて貼付けできます。)			
<div style="display: flex; justify-content: space-between; align-items: center;"> <div style="text-align: center;"> <h3>領 収 証</h3> <p>川 上 あ こ し 様</p> <p>No. _____</p> </div> <div style="border: 1px solid black; padding: 5px; margin: 0 auto;"> <table style="width: 100%; text-align: center;"> <tr><td>金額</td></tr> <tr><td>¥ 2 0 0 0 0 0</td></tr> </table> </div> </div> <div style="display: flex; justify-content: space-between;"> <div style="width: 30%;"> <p>内 訳</p> <p>現金 _____</p> <p>小切手 / _____</p> <p>手形 / _____</p> <p>消費税額等(%) _____</p> <p>消費税額等(%) _____</p> </div> <div style="width: 60%;"> <p>但 市政報告センター代</p> <p>2022年10月3日 上記正に領収いたしました</p> <div style="border: 1px dashed black; width: 100px; height: 40px; margin: 10px auto; text-align: center;"> 収入印紙 </div> <p style="text-align: center;">登録番号 _____</p> </div> </div>		金額	¥ 2 0 0 0 0 0
金額			
¥ 2 0 0 0 0 0			
充当内容 (按分の計算方法)	市政報告センター代 $¥20000 \times 0.85 = ¥17000$		
その他	川上		

- * まとめて貼付けする場合、領収書等が重ならないようにしてください。
- * 用紙裏面には何も貼付けないでください。
- * 領収書等が枠内に納まらない場合は、2枚目以降用に貼付けしてください。ただし、A4サイズのものや、広報紙などは糊付けせずにクリップで留めて提出してください。

政務活動費業務委託契約書

委託者「(会派又は議員) 川 工 朝 洋」(以下「甲」という)、受託者「

1 委託業務の名称

市政役名テカール

2 業務場所

下屋市役所

3 委託期間

2022年 10月 ~ 11月

4 委託料

20000 円
〔うち取引に係る消費税及び地方消費税の額(適用税率10%)〕
円

5 委託料の支払方法



現金払

6 その他

上記以外について、委託者と受託者は次の条項により、信義に従って誠実に委託契約を履行するものとする。

この契約の証として本書2通を作成し、当事者記名押印の上、各自一通を保有するものとする。

2022 年 10月 3日

甲 住 所 名 下屋市 
氏 名 川 工 朝 洋  印

乙 住 所 名 
氏 名   印

(総則)

第1条 乙は、頭書の委託料をもって頭書の履行期間内に、第2条に記載する業務（以下「本業務」という。）を行わなければならない。

(委託業務内容)

第2条 甲は乙に対し、以下の業務（以下「本業務」という。）を委託し、乙はこれを受託する。

(1)

市政報告ライン

(2)

(3)

(4)

(5)

(再委託の制限)

第3条 乙は、本業務を第三者に再委託してはならない。但し、甲が承諾したときは、その限りでない。

(権利義務の譲渡)

第4条 甲および乙は、本契約により生ずる権利の全部または一部を、第三者に譲渡または担保の目的に供してはならない。また、本契約および個別契約より生ずる義務の全部または一部を、第三者に引き受けさせてはならない。

(秘密保持)

第5条 乙は、本契約期間中または期間満了後を問わず、本業務に関して知り得た秘密を第三者に漏洩してはならず、また本業務の遂行以外の目的に使用してはならない。

(個人情報の保護)

第6条 乙は、本業務について、個人情報保護法、芦屋市個人情報保護条例及び関係法令等の規定を順守の上取り扱わなければならない。

(解除)

第7条 甲または乙が次の各号のいずれかに該当したときは、その相手方は、催告その他の手続を要することなく、直ちに本契約を解除することができる。

(1) 破産、特別清算、民事再生手続もしくは会社更生手続開始の申立を受け、または自らこれらの一を申し立てたとき。

(2) 第三者より差押、仮差押、仮処分、強制執行もしくは競売申立てまたは公租公課滞納処分を受けたとき。

(3) 監督官庁より営業の取消、停止等の処分を受けたとき。

(4) 解散、減資、営業の全部または重要な一部の譲渡等の決議をしたとき。

(5) 自ら振出し、または引き受けた手形、小切手が不渡り処分になる等、支払いが不能な状態になったとき。

(6) 相手方への連絡が1ヶ月以上とることができなくなったとき。

(7) 相手方が本契約の各条項に違反したとき。

(8) 相手方に重大な過失または背信行為があったとき。

(9) その他本契約を継続しがたい重大な事由が発生したとき。

(契約終了後の処理)

第8条 乙が本契約による事務を処理するために、甲から提供を受け、又は乙自らが収集し、若しくは作成した資料等は、本契約終了後直ちに甲に返還し、又は引き渡すものとする。ただし、甲が別に指示したときは当該方法によるものとする。

(損害賠償)

第9条 甲および乙は、本契約に関して相手方の責めに帰すべき事由により損害を被った場合には、相手方に対しその賠償を請求することができる。

(不可抗力免責)

第10条 天災地変、法令の改廃その他当事者の責めに帰すことのできない不可抗力による契約の全部または一部の履行遅滞、履行不能または不完全履行については、当該当事者は責任を負わない。

(裁判管轄)

第11条 本契約に関する一切の争訟は、神戸地方裁判所を第一審の専属管轄裁判所とする。

(協議)

第12条 本契約に定めのない事項、または本契約の解釈等に疑義が生じたときは、甲乙は誠意を持って協議し、円満に解決を図るものとする。

川上あさき之新聞

Vol. 11

2022年夏号

自民党芦屋市議団
〒659-8501 芦屋市精道町
7-6 芦屋市議会
TEL 050-3395-5027
FAX 050-3457-4872



市政にジャーナリストの視点を



元産経新聞記者

医療的ケア児 支援拡充を

学校の体制構築や家族の負担軽減

日常生活を営むうえで医療的な援助が必要な子供たちである「医療的ケア児」。芦屋市も11人のケア児がおり、年々増加傾向にあります。さて、昨年9月、医療的ケア児支援法が施行され、ケア児への支援について、これまでの「努力義務」ではなく、より強制力が働く「責務」が伴うことになりました。本市においてもケア児の学習支援や家族の負担軽減を図る必要があります。具体的な本市の支援策について一般質問で取り上げました。

支援法ではケア児の成長と家族の抱える負担軽減、さらには家族の離職防止のため社会全体で支えることが示されており、本市

も医療的ケアの有無に関わらず、子どもたちが共に教育を受けられるよう配慮しつつ、切れ目なく支援が行わなければならない。学

校での看護師配置は重要な課題です。ケア児の増加を踏まえると看護師不足に陥ることも予測されることから、市立病院と連携するこ



医療的ケア児 日常生活を営むために恒常的に医療的ケア（人工呼吸器による呼吸管理、たん吸引、経管栄養などの医療行為）を受けることが必要な児童のこと。全国に約2万人がいるとされる。医療技術の向上で救われる新生児が増加、この10年間で2倍超のペースで急増している。

とで、臨機応変に対応すべきだと提案いたしました。

ケア児家族は1年365日、24時間付きつきりに介護し、その苦労は並大抵ではありません。就労機会を失うことで経済的困窮に陥るケースも多いため、ケア児の短期入所やヘルパー派遣事業の充実は不可欠です。保護者からは次のような課題も指摘されました。「働くことができるとしたら祖父母が全面的に見守るケースがほとんど。しかし、高齢になり先行きは不安だ」。親は自分の人生より我が子の人生を優先します。しかし、そんな親の思いに甘えず普通の働く親であることを認められない状況を生み出してはなりません。これらの声を市に伝え、取りこみを進めたいと思います。

第2回定例会では4回目となる

新型コロナウイルス接種事業やコロナ禍に伴う市内経済活性化事業物価高騰対策など総額約4億8千万円に及ぶ一般会計補正予算案などを審議、可決しました。今もつて「第7波」と呼ばれる感染拡大

ごあいさつ

が続き、行動制限に関しても先行きは見通せぬままです。さらに、国内外で予期せぬ出来事が相次いでおり、社会不安につながらぬよう注視する必要があります。今回は一般質問、常任委員会の審議を中心に報告いたします。

食品値上げで打撃 子ども食堂運営費サポート

ロシアのウクライナ侵攻や歴史的な円安により、燃料や原材料価格の値上げラッシュが続いています。食品の値上げ品目数は6月末で1万点を超え、低価格で食事を提供する「子ども食堂」「地域食堂」を運営する民間団体も大きな打撃を受けています。そこで1団体当たり上限50万円、総額200万円の活動費を助成する補正予算を盛り込みました。食堂関係者に聞き取りをしたところ、「食品だけではなく、食品包装値上げの影響が大きい。運営継続のためにはさらなる支援が必要」としています。価格動向をにらみながら、来年以降の支援に向けても議論を進めた



地域交流の場にもなっている

＝高浜町

いと考えています。

また、食品価格高騰による市立小中学校給食費の保護者負担増を避けるためにも、総額約420万円の補正予算も盛り込んでいます。

総務委員長に着任

議会における今年度の委員会構成が決まり、総務常任委員長に着任しました。同委員会では主に企画部総務部、消防本部などを担当します。

新たに都市計画審議会委員



本市の新型コロナウイルス対策ホームページ

員となり、引き続きJR芦屋駅南地区再開発事業調査特別委員会副委員長も担います。

ビーチ護岸加工1年

ビーチバレーやビーチサッカーなどのビーチスポーツが盛んに行われていた南芦屋浜の人工砂浜「潮戸屋ビーチ」。防潮堤工事が終了し1年が過ぎた今も、スポーツ向けに活用されず「宝の持ち腐れ」状態となっています。人々の足が遠のき、賑わいを失ったビーチについては、県議会でも取り上げられ「巨額の県費を投じたのにほとんど利用されていない」と行政の責任を問う厳しい声が相次ぐほどです。

スポーツ活用 停滞 認められず

りを行うべきです。振り返りますと、昭和中頃までは芦屋川河口から鳴尾浜まで砂浜が連続し、海水浴やレジャーで賑わっていました。そうした風景もシーサイドタウン開発で姿を消しましたが、「いつかは砂浜を復活させたい」との願いが

市議会の一般質問で私が質したところ市側からは「スポーツ活用に向け住民やスポーツ団体とともに協議会を設置する」との答弁がありました。これ以上の利用停滞は許されず、スポーツ団体や住民が参加のもと、早急に利用に向けたルール作

ビーチスポーツなどを利用促進が望まれる「潮戸屋ビーチ」

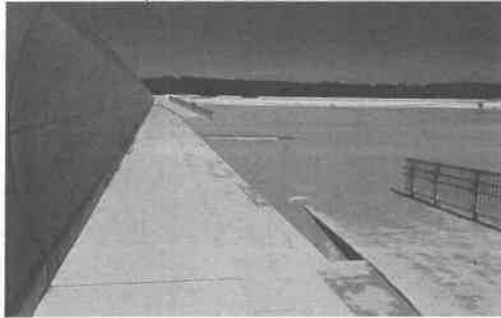

結実し、2005年に朝芦屋ビーチが誕生。ここでは大蔵海岸(明石市)と並ぶビーチスポーツのメッカでした。その後、18年9月の台風21号で起きた浸水被害を受け、県が高潮対策としてビーチ護岸工事を開始し、21年4月に完成。その間、ビーチに設置されたバレーのネットは撤去され、完成後も市内高校生がビーチでストレッツ体操をしているだけで、退去を命じられるなど、市のスポーツへの理解不足からか、度が過ぎた「規制」を敷いているのが現状です。これもスポーツ利用に関するルールが存在しないことが招いたことです。市がルール作りの議論をリードし、「開かれたビーチ」として取り組みを進めるようサポートして参ります。

町)の他、打出小槌町と大原町に図書館分室があります。利用しづらい地域があるのも実情です。貸出可能な電子書籍が現状では少ないという面もありますが、普及が進めば場所や開館時間、天候などを気にすることなく、インターネットを通じ、電子書籍の貸し出し

電子書籍 1200冊拡充

電子図書館事業で電子書籍コンテンツ1200冊を拡充することになりました。読書環境の整備としてだけでなく、新型コロナウ



イルス感染拡大防止として、非来館型サービス充実が求められており、その一環でもあります。市内には本館(伊勢

町)の他、打出小槌町と大原町に図書館分室があります。利用しづらい地域があるのも実情です。貸出可能な電子書籍が現状では少ないという面もあ

返却が可能になります。子供や高齢者、障がいを持つ方々など図書館にアクセスが容易ではない人ほど恩恵を受けることとなります。



芦屋市電子図書館のQRコード

ルナ・ホール命名 年間300万円で売却

財源確保の一環として検討していた市民会館ホール「ルナ・ホール」のネーミングライツ(命名権)の売却先について、市は音楽・映像のコンテンツ事業を展開するDAF株式会社(芦屋市)としました。売却額は年間300万円。愛称は「ルネサンス クラシックス芦屋ルナ・ホール」で、期間は今年4月〜2027年3月末までの5年間となります。命名権売却が市内の他の施設に拡大できるかについても検討していきたいと思

他市では歩道橋やトンネル、体育館、公民館、砂浜運動場などにも命名権を設定する動きがあります。

【川上朝栄(かわかみ・あさえ)プロフィール】

1973年12月生まれ、48歳。妻と娘2人の4人家族。岡山白陵高校を経て、学習院大学経済学部卒業後、産経新聞社に記者として入社。内閣府や東京証券取引所キャップ等を務め、政治経済の現場を取材。著書に「関西経済大研究」「達人の世界」(産経新聞出版、共著)。趣味はテニス、スキー。高校野球鑑賞。資格：社会福祉主事、介護職員初任者



Facebook



Twitter

ハンセン病患者に対する本市職員の差別的発言を受け、市人権教育推進協議会が実施した療養施設「長島愛生園」(岡山県)訪問に同行した。収容後は外出を許されず、堕胎を強制されるなど、瀬戸内海に浮かぶ孤島の療養所では想像を絶する人権侵害が行われていた。感染力が極めて低く、治る病気が放置されてきたが、これは誤った知識や無知が極端な偏見や差別を引き起こしてきたとも言えよう。現在、インターネット上には真偽のほどが分からない情報があふれかえり、人権侵害や誹謗中傷が深刻化している。あり得ないことが起き、当たり前が揺らぐなかでも、冷静さを失わず、互いの言い分に耳を傾ける機会がますます大事だと感じている。

編集後記

政務活動費領収書等貼付用紙

整理番号	175									
支出年月日	令和4年10月4日									
項目 (該当項目に0をつけてください)	調査研究費 研修費 広報費 広聴費 要請・陳情活動費 会議費 資料作成費 <u>資料購入費</u> 人件費 事務所費									
領収書等貼付欄 (支出年月日と支出項目が同一の領収書等は、まとめて貼付できます。)										
<div style="display: flex; justify-content: space-between; align-items: center;"> <div style="text-align: left;"> <p>2022年09月分 芦屋市</p> <p>米田 哲也 様</p> <table border="1" style="border-collapse: collapse; margin-left: auto; margin-right: auto;"> <thead> <tr> <th style="width: 50%;">品 名</th> <th style="width: 10%;">部</th> <th style="width: 40%;">金 額</th> </tr> </thead> <tbody> <tr> <td>産経新聞セット※</td> <td style="text-align: center;">1</td> <td style="text-align: right;">4,400</td> </tr> <tr> <td style="text-align: right;">合 計</td> <td></td> <td style="text-align: right; font-weight: bold;">¥4,400</td> </tr> </tbody> </table> <p>※は軽減税率対象品目</p> </div> <div style="text-align: right;"> <p>No. [REDACTED]</p> <p>お知らせ 領収日2022年10月4日</p> <p>毎度ご購入有難うございます。 左記の通り領収致しました。</p> <p>8%対象 ¥4,400(消費税 ¥325)</p> </div> </div> <div style="margin-top: 10px;"> <p>産経新聞 芦屋専売所</p> <p>〒659-0025 芦屋市浜町2-8 TEL: 0797-22-2578 FAX: 0797-22-2579</p> <div style="text-align: right; border: 1px solid black; border-radius: 50%; width: 40px; height: 40px; display: flex; align-items: center; justify-content: center; margin: 0 auto;"> <p style="font-size: 8px; text-align: center;">産経新聞 領収印 販売所</p> </div> </div>		品 名	部	金 額	産経新聞セット※	1	4,400	合 計		¥4,400
品 名	部	金 額								
産経新聞セット※	1	4,400								
合 計		¥4,400								
充当内容 (按分の計算方法)	産経新聞 9月分 ¥4400-									
その他										

米 田 哲 也

- * まとめて貼付けする場合、領収書等が重ならないようにしてください。
- * 用紙裏面には何も貼付けないでください。
- * 領収書等が枠内に納まらない場合は、2枚目以降用に貼付けしてください。ただし、A4サイズのものや、広報紙などは糊付けせずにクリップで留めて提出してください。

政務活動費領収書等貼付用紙

整理番号	4 176
支出年月日	平成 4 年 10 月 7 日
支出項目	調査研究費 研修費 広報費 広聴費 要請・陳情活動費 会議費 資料作成費 資料購入費 人件費 事務所費
領収書等貼付欄 (支出年月日と支出項目が同一の領収書等は、まとめて貼付できます。)	
支出内容 (按分の計算方法)	コピー機リース代 ¥ 20856 × 0.8 = ¥16684
その他	

※用紙裏面には貼付しないでください。また、枠内に納まらない場合は、別紙(A4白紙)に貼付してください。

※A4サイズのものや、広報紙などは糊付けせずにクリップまたはホッチキスでとめてください。

※まとめて貼付する場合、領収書等が重ならないようご注意ください。

政務活動費領収書等貼付用紙

整理番号	177
支出年月日	平成 ⁵⁴ 4年10月6日
支出項目	調査研究費 研修費 広報費 広聴費 要請・陳情活動費 会議費 資料作成費 資料購入費 人件費 事務所費
領収書等貼付欄 (支出年月日と支出項目が同一の領収書等は、まとめて貼付できます。)	

領 収 証

自由民主党 芦屋市議会議員団 様

金額

¥5,501 ※

収
入
印
紙

但し 請求書通り

令和 4 年 10 月 06 日

上記の金額正に領収いたしました。

現金・小切手	¥		※
振込	¥		※
手形・相殺	¥		※
計	¥	5,501	※

神戸市中央区浜辺通2丁目1番30号

富士フイルビジネスソリューションズ株式会社

扱 者 印

(本証に社印および扱者印の無いもの、並びに金額の訂正したものは無効です。)

支出内容 (按分の計算方法)	<p style="font-size: 1.2em;">x-残付守代</p> <p style="font-size: 1.2em;">¥5501 × 0.8 = ¥4400</p>
その他	#E

※用紙裏面には貼付しないでください。また、枠内に納まらない場合は、別紙 (A4白紙) に貼付してください。

※A4サイズのものや、広報紙などは糊付けせずにクリップまたはホッチキスでとめてください。

※まとめて貼付する場合、領収書等が重ならないようご注意ください。

659-8501
芦屋市精道町7-6

自由民主党 芦屋市議会議員団

ご担当者 様

お問合せ番号

毎度格別のお引立に預り厚くお礼申し上げます。
ご請求内容のお問合わせ、ご請求の住所、部課名、届け日の変更は
下記の窓口へ、「お問合せ番号」と共にご連絡をお願いします。

530-0005
大阪市北区中之島3丁目2番18号
住友中之島ビル 10F

富士フィルムサービスクリエイティブ
事務サービス部

TEL:0120-069-840 (0004/0005 000449)
FAX:0120-600-695

請求・支払いに関するよくあるご質問をリニューアルしました。
富士フィルムBIホームページ > サポート > 請求からご
覧いただけます。是非ご活用いただきます様をお願いします。
fujifilm.com/fb/support/callcenter/seikyu

備考:

お支払の ご 案内	お支払約束手 お支払方法 金融機関名 本・支店名 預金種目/口座番号 指定口座名	2022年10月06日 [REDACTED] [REDACTED] [REDACTED] 普通預金 / ***** 上記、お支払約束手日に口座より 引落しさせていただきます。
-----------------	---	---

FUJIFILM

請求書

発行日: 2022年09月02日
請求書番号: [REDACTED]

自由民主党 芦屋市議会議員団

様

富士フィルムビジネスイノベーションジャパン

今回ご請求額 5,501円

毎度お引立を賜りありがとうございます。上記のとおりご請求申し上げます。
お問合せ番号: [REDACTED] 電話: 0120-069-840

1	料金項目/品名	期間/送品NO	枚数/数量	単価	小計(円)	合計(円)
1	トータルサービス料金	2022/08/01-2022/08/31				5001
2	黒モード	1カウント以上	520	1.50	780	
3	クリエイション	1カウント以上	217	13.00	2821	
4	フルカラー	1カウント以上	100	14.00	1400	
5	ご使用合計		837			
7	【代金/料金合計】					5001
8	【消費税および地方消費税(10%)】					500
9	【今回ご請求額】					5501
11	※ご利用機種/機械番号:ApeosPort C2360 PFS-4T-A 310419					
12	(今回) (前回) (テスト) (ミス) 2022/08/01-2022/08/31					
13	1 (12827) (12305) (0) (2)	設置先: 自由民主党 芦屋市議会議員団				
14	2 (3481) (3263) (0) (1)					
15	3 (769) (668) (0) (1)					
16						
17						
18						
19						
20						
21						
22						
23						
24						
25						
26						
27						
28						
29						
30						
31						
32						
33						
34						
35						
36						
37						
38						
39						
40						

16500 00908 0000 00908 01 3 2
31 0909 50 3A0 510 INK 0000 1/1 001 0 TCH

12503050 5331375 3308132456
01 3 000449 1

3308132456 3308132456

政務活動費領収書等貼付用紙

整理番号	178				
支出年月日	令和 4 年 10 月 7 日				
項目 (該当項目に○をつけてください)	調査研究費	研修費	広報費	広聴費	要請・陳情活動費
	会議費	資料作成費	資料購入費	人件費	事務所費

支出項目が同一の領収書等は、まとめて貼付けできます。

EneJet

納品書(領収書)
 神戸スタンダード石油株式会社
 芦屋SS
 芦屋市平田北町3-11
 TEL:0797-22-5545
 2022/10/07(金)22:34

EneKey 様
 14096 0000

レギ,
 020020 ¥3780
 24.23L @156.0 L-1 N-1
 割引適用(017733)
 5円/L,個 割引 済み

小計 ¥3,780
 (10%対象 ¥3,780
 内消費税 ¥344)
合計 ¥3,780
 承認No. 0933806
 支払方法 一括
 事前決済 OK
 端末処理済番 15910

充当内容 (按分の計算方法)	$3780 \times \frac{1}{2} = 1890$
-------------------	----------------------------------

その他	現金
-----	----

- * まとめて貼付けする場合、領収書等が重ならないようにしてください。
- * 用紙裏面には何も貼付けないでください。
- * 領収書等が枠内に納まらない場合は、2枚目以降用に貼付けしてください。ただし、A4サイズのものや、広報紙などは糊付けせずにクリップで留めて提出してください。

政務活動費領収書等貼付用紙

整理番号	179				
支出年月日	令和 4 年 10 月 7 日				
項目 (該当項目に○をつけてください)	○ 調査研究費	研修費	広報費	広聴費	要請・陳情活動費
	会議費	資料作成費	資料購入費	人件費	事務所費
領収書等貼付欄 (支出年月日と支出項目が同一の領収書等は、まとめて貼付けできません。)					
<p>EneJet</p> <p>納品書(領収書)</p> <p>神戸スタンダード石油株式会社 芦屋SS 芦屋市平田北町3-11 TEL: 0797-22-5545 2022/10/07(金) 17:23</p> <p>IC 様</p> <p>レギュラー 020020 ¥3424 21.81L @157.0 L-1 N-1 割引適用(017733) 5円/L.個 割引 済み</p> <p>----- 小計 ¥3,424 (10%対象 ¥3,424 内消費税 ¥311) 合計 ¥3,424 承認No. 4715680 支払方法 一括 事前OK OK 端末処理通番 15680</p> <p>※本書保管上のお願!! 財布・手帳等にはさんで保管頂く 場合は、印刷面を内側に折り保管 をお願い致します。 No. 8948 担当: 0001 芦屋SS POS番号01 2022/10/07</p>					
充当内容 (按分の計算方法)	カツカレー(10月分) $¥3424 \times \frac{1}{2} = ¥1712$ 残 ¥1712				
その他	川エ				

- * まとめて貼付けする場合、領収書等が重ならないようにしてください。
- * 用紙裏面には何も貼付けないでください。
- * 領収書等が枠内に納まらない場合は、2枚目以降用に貼付けしてください。ただし、A4サイズのものや、広報紙などは糊付けせずにクリップで留めて提出してください。

政務活動費領収書等貼付用紙

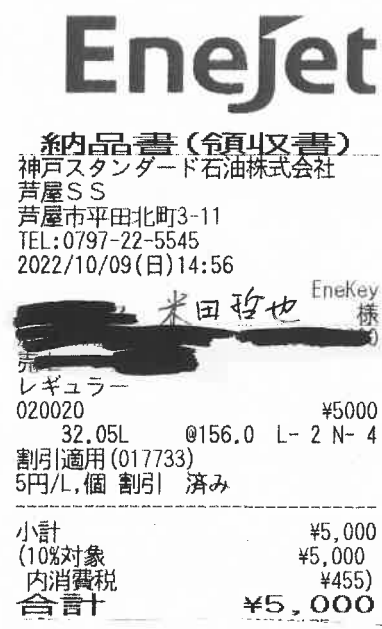
整理番号	180
支出年月日	令和4年10月9日
項目 (該当項目に〇をつけてください)	<input checked="" type="checkbox"/> 調査研究費 <input type="checkbox"/> 研修費 <input type="checkbox"/> 広報費 <input type="checkbox"/> 広聴費 <input type="checkbox"/> 要請・陳情活動費 <input type="checkbox"/> 会議費 <input type="checkbox"/> 資料作成費 <input type="checkbox"/> 資料購入費 <input type="checkbox"/> 人件費 <input type="checkbox"/> 事務所費
領収書等貼付欄 (支出年月日と支出項目が同一の領収書等は、まとめて貼付けできます。)	
 <p>EneJet</p> <p>納品書(領収書) 神戸スタンダード石油株式会社 芦屋SS 芦屋市平田北町3-11 TEL:0797-22-5545 2022/10/09(日)14:56</p> <p>米田 哲也 EneKey 様 レギュラー 020020 ¥5,000 32.05L @156.0 L-2N-4 割引(適用(017733)) 5円/L,個 割引 済み</p> <p>小計 ¥5,000 (10%対象 ¥5,000 内消費税 ¥455) 合計 ¥5,000</p>	
充当内容 (按分の計算方法)	R4、10月分 ガソリン代 $5,000 \times 0.5 = 2,500$
その他	

米田 哲也

- * まとめて貼付けする場合、領収書等が重ならないようにしてください。
- * 用紙裏面には何も貼付けないでください。
- * 領収書等が枠内に納まらない場合は、2枚目以降用に貼付けしてください。ただし、A4サイズのものや、広報紙などは糊付けせずクリップで留めて提出してください。

政務活動費領収書等貼付用紙

整理番号	181										
支出年月日	令和 4 年 10 月 11 日										
項目 (該当項目に〇をつけてください)	<table style="width: 100%; border: none;"> <tr> <td style="border: 1px solid black; border-radius: 50%; text-align: center;">調査研究費</td> <td style="text-align: center;">研修費</td> <td style="text-align: center;">広報費</td> <td style="text-align: center;">広聴費</td> <td style="text-align: center;">要請・陳情活動費</td> </tr> <tr> <td style="text-align: center;">会議費</td> <td style="text-align: center;">資料作成費</td> <td style="text-align: center;">資料購入費</td> <td style="text-align: center;">人件費</td> <td style="text-align: center;">事務所費</td> </tr> </table>	調査研究費	研修費	広報費	広聴費	要請・陳情活動費	会議費	資料作成費	資料購入費	人件費	事務所費
調査研究費	研修費	広報費	広聴費	要請・陳情活動費							
会議費	資料作成費	資料購入費	人件費	事務所費							
領収書等貼付欄 (支出年月日と支出項目が同一の領収書等は、まとめて貼付けできます。)											
<p>* 別紙添付</p> <div style="text-align: right; margin-top: 100px;">米田哲也</div>											
充当内容 (按分の計算方法)	$12,268 \times 0.5 = 6,134$ スズ代 9月分 上限の為 5,000円										
その他											

- * まとめて貼付けする場合、領収書等が重ならないようにしてください。
- * 用紙裏面には何も貼付けないでください。
- * 領収書等が枠内に納まらない場合は、2枚目以降用に貼付けしてください。ただし、A4サイズのものや、広報紙などは糊付けせずにクリップで留めて提出してください。

ご利用料金のご案内 (ドコモご利用分)

659-
芦屋市

郵便区内特別

米田 哲也 様

0168279#



01321054

6T1EFE

NTTファイナンス株式会社
〒108-0075 東京都港区港南1-2-70

発行年月日 2022年 9月16日発行
発行会社 NTTファイナンス株式会社
料金センター
お問合せ先 0120-800-000/ドコモ
【運付先】
〒536 大阪市城東区森之宮1-6
-0025 -111 NLC森の宮ビル
社用コード 6T1:EFE:J-27-238-001164-60(24)
<000000> 00002

Webでのお問い合わせ先



日頃、NTTファイナンスをご利用いただきまして誠にありがとうございます。

(1 / 3 ページ)

お客様電話番号等 (BILLING NUMBER) お客様番号 (CUSTOMER NUMBER)	請求年月 (MONTH OF ISSUE)	ご利用金額 (TOTAL AMOUNT)	振替日 (TRANSFER DAY)
[REDACTED]	2022年 9月ご請求分	12,268円	ご利用クレジット会社の 規約に基づく振替日

- * まとめて貼付けする場合、領収書等が重ならないようにしてください。
- * 用紙裏面には何も貼付けないでください。
- * 領収書等が枠内に納まらない場合は、2枚目以降用に貼付けしてください。ただし、A4サイズのものや、広報紙などは糊付けせずにクリップで留めて提出してください。

181-2

政務活動費領収書等貼付用紙

整理番号	182				
支出年月日	令和 4年 10月 14日				
項目 (該当項目に0をつけてください)	調査研究費	研修費	広報費	広聴費	要請・陳情活動費
	会議費	資料作成費	資料購入費	人件費	事務所費
領収書等貼付欄 (支出年月日) 支出項目が同一の領収書等は、まとめて貼付けできます。)					

EneJet

納品書(領収書)

神戸スタンダード石油株式会社
 芦屋S S
 芦屋市平田北町3-11
 TEL: 0797-22-5545
 2022/10/14(金) 19:26

EneKey
 様

レギュラー
 020020 ¥3354
 21.50L @156.0 L- 3 N- 7
 割引適用(017733)
 5円/L, 個 割引 済み

小計 ¥3,354
 (10%対象 ¥3,354)
 内消費税 ¥305
合計 ¥3,354
 承認No. 0975619
 支払方法 一括

事前OK
 端末処理通番 10656

充当内容
 (按分の計算方法)

$$3354 \times \frac{1}{2} = 1677$$

その他

ガリヤ代金

- * まとめて貼付けする場合、領収書等が重ならないようにしてください。
- * 用紙裏面には何も貼付けないでください。
- * 領収書等が枠内に納まらない場合は、2枚目以降用に貼付けしてください。ただし、A4サイズのものや、広報紙などは糊付けせずにクリップで留めて提出してください。

政務活動費領収書等貼付用紙

整理番号	184				
支出年月日	令和 4 年 10 月 17 日				
項目 (該当項目に〇をつけてください)	調査研究費 会議費	研修費 資料作成費	広報費 資料購入費	広聴費 人件費	要請・陳情活動費 事務所費
領収書等貼付欄	項目が同一の領収書等は、まとめて貼付けできます。				

EneJet

系内品書(領収書)
 神戸スタンダード石油株式会社
 芦屋SS
 芦屋市平田北町3-11
 TEL:0797-22-5545
 2022/10/17(月)19:26

EneKey
 様

レギュラー
 020020 ¥4415
 27.77L @159.0 L-5 N-13
 割引適用(017733)
 5円/L,個 割引 済み

小計 ¥4,415
 (10%対象 ¥4,415
 内消費税 ¥401)
合計 ¥4,415
 承認No. 0944967
 支払方法 一括

事前決済 OK
 端末処理通番 12698

充当内容
(按分の計算方法)

$4415 \times \frac{1}{2} = 2207$ の内 10円残 1433

その他

たぐいに代金

- * まとめて貼付けする場合、領収書等が重ならないようにしてください。
- * 用紙裏面には何も貼付けないでください。
- * 領収書等が枠内に納まらない場合は、2枚目以降用に貼付けしてください。ただし、A4サイズのものや、広報紙などは糊付けせずにクリップで留めて提出してください。

政務活動費領収書等貼付用紙

整理番号	185																																				
支出年月日	令和 4 年 10 月 18 日																																				
項 目 (該当項目に〇をつけてください)	<table style="width: 100%; border: none;"> <tr> <td style="border: 1px solid black; border-radius: 50%; padding: 2px;">調査研究費</td> <td>研修費</td> <td>広報費</td> <td>広聴費</td> <td>要請・陳情活動費</td> </tr> <tr> <td>会議費</td> <td>資料作成費</td> <td>資料購入費</td> <td>人件費</td> <td>事務所費</td> </tr> </table>	調査研究費	研修費	広報費	広聴費	要請・陳情活動費	会議費	資料作成費	資料購入費	人件費	事務所費																										
調査研究費	研修費	広報費	広聴費	要請・陳情活動費																																	
会議費	資料作成費	資料購入費	人件費	事務所費																																	
領収書等貼付欄 (支出年月日と支出項目が同一の領収書等は、まとめて貼付けできます。)																																					
 <p style="margin-top: 10px;">納品書(領収書) 神戸スタンダード石油株式会社 芦屋SS 芦屋市平田北町3-11 TEL: 0797-22-5545 2022/10/18(火)21:22</p> <div style="text-align: right; margin-right: 50px;">EneKey 米田哲也様</div> <table style="width: 100%; border-collapse: collapse; margin-top: 10px;"> <tr> <td>レギュラー</td> <td></td> <td></td> <td></td> </tr> <tr> <td>020020</td> <td></td> <td></td> <td style="text-align: right;">¥5000</td> </tr> <tr> <td></td> <td>31.45L</td> <td>@159.0 L- 2 N- 4</td> <td></td> </tr> <tr> <td colspan="4">割引適用(017733)</td> </tr> <tr> <td colspan="4">5円/L.個 割引 済み</td> </tr> <tr> <td colspan="3">小計</td> <td style="text-align: right;">¥5,000</td> </tr> <tr> <td colspan="3">(10%対象)</td> <td style="text-align: right;">¥5,000</td> </tr> <tr> <td colspan="3">内消費税</td> <td style="text-align: right;">¥455)</td> </tr> <tr> <td colspan="3">合計</td> <td style="text-align: right;">¥5,000</td> </tr> </table> <div style="text-align: right; margin-top: 20px; font-weight: bold;">米田哲也</div>		レギュラー				020020			¥5000		31.45L	@159.0 L- 2 N- 4		割引適用(017733)				5円/L.個 割引 済み				小計			¥5,000	(10%対象)			¥5,000	内消費税			¥455)	合計			¥5,000
レギュラー																																					
020020			¥5000																																		
	31.45L	@159.0 L- 2 N- 4																																			
割引適用(017733)																																					
5円/L.個 割引 済み																																					
小計			¥5,000																																		
(10%対象)			¥5,000																																		
内消費税			¥455)																																		
合計			¥5,000																																		
充当内容 (按分の計算方法)	RA. 10月分 がY11=4x $5,000 \times 0.5 = 2,500$ <div style="text-align: right; margin-top: 10px;">残0</div>																																				
その他																																					

- * まとめて貼付けする場合、領収書等が重ならないようにしてください。
- * 用紙裏面には何も貼付けないでください。
- * 領収書等が枠内に納まらない場合は、2枚目以降用に貼付けしてください。ただし、A4サイズのものや、広報紙などは糊付けせずにクリップで留めて提出してください。

政務活動費領収書等貼付用紙

整理番号	186
支出年月日	令和 4 年 10 月 18 日
項 目 (該当項目に0をつけてください)	調査研究費 研修費 広報費 広聴費 要請・陳情活動費 会議費 資料作成費 資料購入費 人件費 事務所費
領収書等貼付欄 (支出年月日と支出項目が同一の領収書等は、まとめて貼付けできます。)	

領 収 証

№. _____

福 井 み ほ 子 様

R.4 年 10 月 18 日

¥134,750-

但し市政報告書印刷代
上記の金額正に領収いたしました



DP 大 栄 印 刷

〒659-0065
兵庫県芦屋市公光町 3-4
TEL (0797) 26-6563 FAX (0797) 26-6564

充当内容 (按分の計算方法)	市政報告書 Vol.46 秋号 印刷代代り $134.750 \times 0.85 = 114.537$
そ の 他	

- * まとめて貼付けする場合、領収書等が重ならないようにしてください。
- * 用紙裏面には何も貼付けないでください。
- * 領収書等が枠内に納まらない場合は、2枚目以降用に貼付けしてください。ただし、A4サイズのものや、広報紙などは糊付けせずにクリップで留めて提出してください。

芦屋市議会議員

福井 みな子 市政報告



9月定例会は10/7に閉会し、JR芦屋駅南自転車駐車場の設置管理条例の一部改正をはじめ、一般会計補正予算(物価高騰に係る支援事業等)など、全ての議案が可決しました。また、決算審査は各常任委員による分科会にて活発な議論が展開されました。



決算特別委員会



決算審査では、市長ならびに公営企業管理者から提出された一般会計・特別会計及び公営企業会計の決算書等の計数が正確であるか、また予算の執行や各事業の運営等が適正かつ効果的に行われているかを審査します。

9年度の令和3年度の決算は、適切な予算の執行が行われていることが確認され、賛成多数で「認定」されました。

建設公営企業分科会で出した要望・意見(一部抜粋)

- ◆市立芦屋病院へのアクセス改善に向けて、ネットワークバスの路線の東西方面への拡大を要望する。
- ◆放置自転車の保管移送は、市道に限り移送する自治体もある。国道や県道にある自転車を撤去することを市が行うことが妥当なのか。コスト意識を持ったうえで適宜事業の見直しを図ることが肝要である。
- ◆打出浜公園(浜町)のトイレの老朽化をH30年から問題提起している。早急に改修を進めることを要望する。
- ◆公園遊具の更新時には、ユニバーサルデザイン遊具を設けた公園づくりを要望する。

令和3年度の決算から 今後の財政について考える

令和3年は新型コロナウイルス感染症の影響下であり、12回にわたるコロナ関連の補正予算を組むなど、刻々と変化する状況に対応する年度になりました。財政面におけるコロナ禍の影響が懸念されましたが、一般会計の実質収支は35億円の黒字決算となりました。その背景には、「高額所得者の株式等譲渡所得を中心にした市税収入の増加」と、「学校の改修工事が山を越えたことによる支出抑制」があります。

しかしながら、歳入の柱と言える市税収入については、今後、社会情勢のさまざまな要因が連鎖して生じる収入減も想定され、それに伴う減収も懸念されます。市民税に頼るしかない本市の財政構造を鑑みて、引き続き新たな財源を創出するとともに、手綱を緩めることなく、急激な社会情勢の変化に耐えうるよう堅実な財政運営に努めることを要望します。



ふるさと納税で減収額が増加 他自治体に市民税が流出！

令和3年度は、芦屋市に9,598万円の寄附を頂いた一方、市民が他自治体に寄附をしたことによる市民税控除額は7億3,762万円となり、寄附金額を差し引いても減収額は6億4,164万円になりました。

返礼品を目的とした他自治体への寄附が市の税収に与える影響は決して小さくありません。芦屋市における平成29年度から令和3年度までの累計減収額は24億6,088万円にもなります。

寄附をされる方々の思いを大切にすることは重要である一方、減収額が拡大していくことによる市民サービスへの影響も懸念されます。本市への関心を高めるためにも、ふるさと納税を活用した事業の取り組みの発信を積極的に実施することが求められます。

「ふるさと納税制度」とは：ふるさとへの貢献や応援をしたいという納税者の思いを実現するため創設された制度。納税者が応援したい自治体を選んで寄附をした場合、全国の名産品を受け取るとともに、原則として所得税と個人住民税の寄附金税額控除を受けることができる。(但し、2,000円を超える部分については、一定の上限まで。)



Photo Report



(議員研修会)尼崎に移築された旧小阪家住宅を視察



「市内あちこち打ち水大作戦」
@大槻公園に参加

<お詫び> 前回、市政報告書Vol.45夏号の中で、指定ごみ袋の導入についてお知らせしましたが、タイトルの部分に誤字がありましたのでお詫び申し上げます。

(誤)施行期間 → (正) 試行期間

指定ゴミ袋は、令和5年4月に「試行期間II」に入り、10月より「実施予定」です。



福井みな子の一般質問

一般質問とは、議員が40分の質問時間内に市の事務に対しての執行状況また将来の方針、政策的提言や行政の課題などを執行者に直接質すことです。

地域公共交通の課題について

バス路線がない地域の高齢者の移動支援を考える際に重要な要素は、「安心安全な交通ネットワークの構築」です。この地域に住む高齢者は、長年、高齢者バス運賃助成を受けられていないという地域間格差も生じていることから、この制度の今後のあり方と地域公共交通の課題解決について取り上げました。



質問① 高齢者バス運賃助成制度の今後のあり方について、どのように検討されているのか。

> **市長** 他の自治体の動向を踏まえ、金券や他のバス事業者の利用など、様々な方法を検討している。コロナ禍で外出を自粛されている高齢者のフレイルの進行が懸念されるのでより多くの方にご利用いただける制度になるよう年内には一定の方向性を見出したいと考える。

質問② 路線バスに代わる交通手段の確保について地域住民との協議は進められているのか。

> **市長** 地域住民団体への意向確認や他市事例等の調査を行ってきたがコミュニティバスの導入は難しいと考える。今、その他の既存公共交通を補完する施策を研究していく。

私の考え

高齢者バス運賃助成事業費は令和2年度で6,172万円、令和3年度は6,930万円と年々増加しています。高齢者の移動支援は必要性が高い施策の一つですが、公平性が保てる施策となるよう見直しが必要ではないでしょうか。

また、バス路線がない地域の交通手段については、地域住民の声を広く拾い上げることが重要になります。地域公共交通は福祉サービスやインフラの一部とも考えられるため、今後も解決に向けて検討することを要望しました。

精道小の放課後児童クラブについて

精道小学校の学童保育は、定員45名が2学級設けられていますが、実際は受け入れ人数が超過し、保護者から改善を求める声が届いています。市はこの状況をどのように受け止めているのかを問いました。



質問① 市は過密状況をどのように受け止めているのか見解を問う。

> **教育長** 登級する児童数は、日により変動はあるが、4月から8月までの1日あたりの登級児童数の平均はひまわり学級ひかりが40名、ひまわり学級つばさが43名、合計83名であり基準条例内で事業を行っている。

質問② 早急に環境整備が必要であると考えているが今後の対応について問う。

> **教育長** 密集を避けるため学校と調整し、学級以外に算数教室や体育館に分散するなど日々の過ごし工夫しており、引き続き現状の2学級で運営する。

私の考え

通級人数の変動は理解しますが、私が見学した際には各クラスとも60名が通級していました。ここは働く保護者にとっても子どもたちにとっても大切な居場所です。共働き世帯が増えている時代の変化に合わせて、長期的な目線で安全で安心な学級運営を行うことが重要であると考えます。

市内公衆電話の利活用について



令和4年4月1日より国の公衆電話の設置義務基準が緩和され、全国に10万9千台ある一般の公衆電話は約2万7千台が下限となります。一方、災害時に避難所等で利用できる無料公衆電話は、ユニバーサルサービスと位置づけられます。この状況に関して、今後の市の対応を確認しました。

質問① 市内における公衆電話の台数について問う。

> **市長** 令和4年5月末現在で71台。

質問② 市内における公衆電話の今後の削減台数を問う。

> **市長** 総務省の方針に基づき、今後10年間で4分の1程度削減するとNTT西日本から示されている。

質問③ まちなかにおける公衆電話設置の必要性について見解を問う。

> **市長** 通信手段の一つとして、一定の役割を担っていると認識しているが、利用が減っていることから削減の方針が示されているため、災害時に無料で利用できる特設公衆電話の避難所への設置を拡充する。

私の考え

公衆電話の維持管理を考える上で、設置台数の削減は致し方ないと考えますが、今後はより必要とされる場所に重点的に残されるべきです。NTT西日本と連携し、市の要望もしっかりと伝える必要があります。また、避難所に設置される特設公衆電話は、災害時にどのような流れで活用できるのか、住民に対する平時からの周知も重要です。

メール fukui.minako@gmail.com ホームページ <http://www.fukui-minako.com> ブログ <http://www.fukui-minako.com/activityreport/>

編集後記

▼3年ぶりの秋まつりに心が弾みました。様々な工夫で感染リスクを下げながらの行事が開かれ始めています。多くの方々と久しぶりにお会いできるのが楽しみです。

▼過ごしやすいく気温や湿度になる「秋」は、「読書の秋」、「食欲の秋」、「スポーツの秋」などと呼ばれる貴重な季節です。それぞれに、素敵な「秋」をお過ごし下さい。

福井みな子

プロフィール

H23年 芦屋市議会議員初当選
H27年 2期目当選
H30年 第80代芦屋市議会副議長
H31年 3期目当選
R 1年 監査委員
R 2年 総務常任委員長
R 3年 総務常任委員長
自民党芦屋市議会議員団所属

市政報告Vol.46 R4年10月発行
＜事務所＞芦屋市打出町1-13

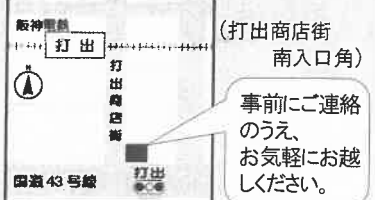

(打出商店街 南入口角)
事前にご連絡のうえ、お気軽にお越しください。

TEL & FAX : 34-0240

政務活動費領収書等貼付用紙

整理番号	187
支出年月日	令和 4年 10月 20日
項目 (該当項目に0をつけてください)	調査研究費 研修費 広報費 広聴費 要請・陳情活動費 会議費 資料作成費 資料購入費 人件費 事務所費
領収書等貼付欄 (支出年月日と支出項目が同一の領収書等は、まとめて貼付けできます。)	
充当内容 (按分の計算方法)	$11316 \times \frac{1}{2} = 5658 \text{ 円}$
その他	郵便料 (5000)

- * まとめて貼付けする場合、領収書等が重ならないようにしてください。
- * 用紙裏面には何も貼付けないでください。
- * 領収書等が枠内に納まらない場合は、2枚目以降用に貼付けしてください。ただし、A4サイズのものや、広報紙などは糊付けせずにクリップで留めて提出してください。

支払証明書

お客様番号	[REDACTED]
お客様名	福井 利道 様

対象年月	お支払額	お支払方法
2022年 4月	12,207円	クレジット
2022年 5月	12,198円	クレジット
2022年 6月	12,207円	クレジット
2022年 7月	12,225円	クレジット
2022年 8月	12,216円	クレジット
2022年 9月	34,015円	クレジット
2022年10月	11,316円	クレジット
2022年11月	11,471円	クレジット
2022年12月	11,676円	クレジット
2023年 1月	11,639円	クレジット
2023年 2月	11,647円	クレジット
2023年 3月	11,639円	クレジット

上記、ご利用料金をお支払い頂いた事を証明致します。

本紙は電子的に保持しているデータを画面表示したものになります。

2023年04月28日

〒540-0012

大阪市中央区谷町2-3-12

株式会社ジェイコムウエスト

187-2

政務活動費領収書等貼付用紙

整理番号	
支出年月日	令和 4年10月21日
項目 (該当項目に〇をつけてください)	<input checked="" type="checkbox"/> 調査研究費 <input type="checkbox"/> 研修費 <input type="checkbox"/> 広報費 <input checked="" type="checkbox"/> 広聴費 <input type="checkbox"/> 要請・陳情活動費 <input type="checkbox"/> 会議費 <input type="checkbox"/> 資料作成費 <input type="checkbox"/> 資料購入費 <input type="checkbox"/> 人件費 <input type="checkbox"/> 事務所費
領収書等貼付欄 (支出年月日と支出項目が同一の領収書等は、まとめて貼付けできます。)	
<p>Times 領収書 タイムズ24株式会社 ピオレ明石(東) 駐車場 0120-70-8924</p> <p>22-10-21 17:43 精算10-21 20:30 駐車時間 2時間47分 駐車料金 1,000円</p> <p>割引 0円 前払 0円 現金 1,000円 釣銭 0円 NO. 070865</p>	
充当内容 (按分の計算方法)	駐車代 ¥1000 *紙相違
その他	WIC

- * まとめて貼付けする場合、領収書等が重ならないようにしてください。
- * 用紙裏面には何も貼付けないでください。
- * 領収書等が枠内に納まらない場合は、2枚目以降用に貼付けしてください。ただし、A4サイズのものや、広報紙などは糊付けせずにクリップで留めて提出してください。

政務活動費領収書等貼付用紙

整理番号	190									
支出年月日	令和 4 年 10 月 21 日									
項 目 (該当項目に0をつけてください)	調査研究費 研修費 広報費 広聴費 要請・陳情活動費 会議費 資料作成費 資料購入費 人件費 事務所費									
領収書等貼付欄 (支出年月日と支出項目が同一の領収書等は、まとめて貼付けできます。)										
<div style="display: flex; justify-content: space-around; align-items: center;"> <div style="border: 1px solid black; padding: 5px; font-weight: bold; font-size: 1.2em;">領 収 書</div> <div style="border: 1px solid black; width: 80px; height: 30px; display: flex; align-items: center; justify-content: center;"> </div> </div> <div style="display: flex; justify-content: space-between; margin-top: 10px;"> <div style="text-align: center;"> <p style="font-size: 1.5em; margin: 0;">松本 義昭 様</p> </div> <div style="text-align: right;"> <p style="margin: 0;">2022 年 10 月 21 日</p> </div> </div> <div style="margin-top: 10px;"> <table style="width: 100%; border-collapse: collapse;"> <tr> <td style="width: 15%; text-align: right; padding-right: 5px;">金額</td> <td style="border: 1px solid black; text-align: center; font-size: 1.5em;">7</td> <td style="border: 1px solid black; text-align: center; font-size: 1.5em;">1</td> <td style="border: 1px solid black; text-align: center; font-size: 1.5em;">4</td> <td style="border: 1px solid black; text-align: center; font-size: 1.5em;">9</td> <td style="border: 1px solid black; text-align: center; font-size: 1.5em;">6</td> <td style="border: 1px solid black; text-align: center; font-size: 1.5em;">0</td> <td style="border: 1px solid black; text-align: center; font-size: 1.5em;">0</td> <td style="border: 1px solid black; text-align: center; font-size: 1.5em;">-</td> </tr> </table> <p style="margin-top: 5px;">上記の金額正に領収いたしました。但</p> </div> <div style="display: flex; justify-content: space-around; margin-top: 20px;"> <div style="text-align: center;"> </div> <div style="text-align: center;"> <p style="margin: 0;">Culture & Communication. 株式会社 国際印刷出版研究所</p> <p style="font-size: 0.8em; margin: 0;">〒551-0002 大阪市大正区三軒家東3丁目11番24号 TEL 06(6551)6854 FAX 06(6551)1259</p> </div> </div>		金額	7	1	4	9	6	0	0	-
金額	7	1	4	9	6	0	0	-		
充当内容 (按分の計算方法)	秋季活動の印刷代 $149,600 \times 0.85 = 127,160円$ 149,600円									
その他										

- * まとめて貼付けする場合、領収書等が重ならないようにしてください。
- * 用紙裏面には何も貼付けないでください。
- * 領収書等が枠内に納まらない場合は、2枚目以降用に貼付けしてください。ただし、A4サイズのものや、広報紙などは糊付けせずにクリップで留めて提出してください。

松本



まつきよしあき市会活動報告

No. 192
令和4年秋季号

(自民党芦屋市議会議員団) 〒659-0031 兵庫県芦屋市新浜町2-1-606 TEL・FAX. (0797) 32-8309

第三回定例議会(九月)が開催されました。

九月定例会は八月二十九日から十月七日まで開催され、教育委員の任命や市公共施設の電気使用料などの予算の追加補正、JR芦屋駅南再開発事業に伴う駐輪場の廃止・拡張のための条例案など9議案が提案され、何れも可決され、昨年度の各会計決算についても可決、認定されました。

令和3年度の決算について

令和3年度は、前年度に引き続き国や県の交付金を活用しながら感染防止対策を図るとともに子育て世帯や住民税非課税世帯等への特別給付金、生活困窮者自立支援金の給付などが行なわれ、一方、建設事業では朝日ヶ丘町「芦屋霊園」内に合葬式墓地が完成し、芦屋川沿いの国道43号線から鳴尾御影線までの区間の無電柱化工事が完了。

学校教育の面では、児童生徒一人ずつにタブレット端末が貸与されるなど芦屋でもGIGAスクール構想が進められました。以上のように令和3年度に於てコロナの感染防止対策の徹底と住民一人一人に寄り添い誰一人として取り残さない政策を実施したことは大変評価できます。

昨年度の全国学力テスト結果について

本市の各教科の調査結果については、小中学生ともに全国正答率を上回っており、評価できる結果となっています。但し、これは全体としての平均点や通過率を把握できませんが、個々の生徒の実体は分かりません。また、芦屋では、従来からクラスの成績分布をグラフにすると、中間層が多いノーマル曲線にならず、上位と下位に学力が二極化する、いわゆる「ふたごぶラクダ」になっているようです。この二極化した格差をいかにして解消するかが芦屋の公教育の課題です。

勿論、学力の高低と家庭での学習習慣の有無の間に相関関係があると言われている通り、決定的な役割を果たすのが家庭です。したがって学校現場では、家庭との連絡を密にして学習習慣を子ども自身に付けさせることが重要だと思います。

本市の各教科の調査結果の概要
全国と本市の平均正答率の比較

校種	教科		国語	算数・数学
	全国	平均正答率		
小学6年生	全国	平均正答率	64.7	70.2
		平均正答率	74.0	81.0
	芦屋市	全国比較	114	115
		評価	良好	極めて良好
中学3年生	全国	平均正答率	64.6	57.2
		平均正答率	67.0	64.0
	芦屋市	全国比較	104	112
		評価	おおむね良好	良好

昨年度の全国体力テスト結果について

体力は、人間の健全な発達・成長を支え、より豊かで充実した生活を送る上で大変重要です。文部科学省が行っている「体力テスト」では、握力、上体起こし、長座体前屈、反復横飛び、20mシャトルラン、50m走、立幅跳び、ソフトボール投げの8種目のテストが実施されています。

芦屋の小中学生の体力テストの結果は次表のようになっていて、令和元年度に比べて小5男女とも上回り、中2男子は元年度に比べて下回ったものの、女子は上回っています。

文部科学省では、全国平均が低下したのはコロナ禍による運動時間の減少やテレビ・スマートフォンの視聴時間が伸びたことが影響していると見ていますが、芦屋の子供たちの体力がこれまで全国平均を下回っていたのに全国平均を上回ったり、近づいてきていることを評価します。教育委員会では今後、学校と家庭・地域が一体となって運動やスポーツの楽しさを感じてもらえるような働きかけが必要だと思います。

小・中学生の全国体力テストの結果

(小5)

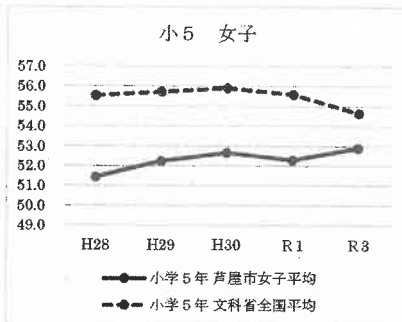
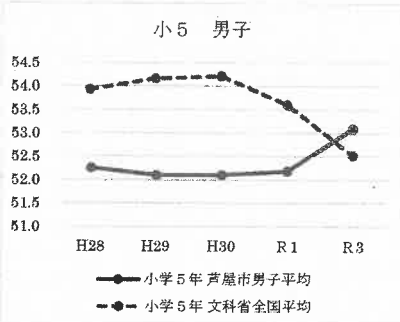

(中2)

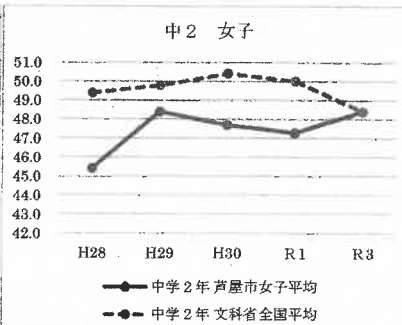
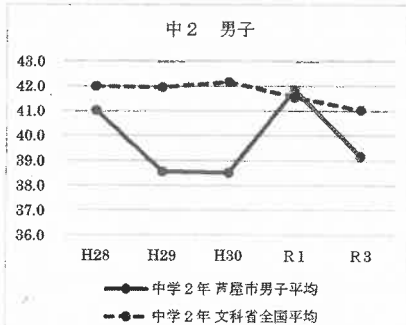

小中学校不登校児童生徒の割合が急増

全国で不登校児童生徒数は増加傾向にあり、文部科学省の調査では、令和2年度の不登校の児童生徒の人数は、前年度から8.2%増えて計19万6127人となっています。

芦屋の在籍児童生徒数に占める割合は小学校で、平成29年の0.6%から令和3年度の1.7%と3倍近くに増え、中学校でも4%から7%に増大しています。

勿論、新型コロナウイルスによる臨時休校や学級閉鎖など児童生徒の生活リズムが乱れやすくなったことや、学校生活において様々な制限がある中で登校する意欲が湧きにくい状況などが不登校増大に拍車をかけたのではないかと思います。

芦屋では不登校児童生徒に対して担任による家庭訪問や教育相談、スクールカウンセラーによる相談、自立支援教室へ繋ぐなどの個別支援を行なっています。

したがって今後は、不登校児童生徒一人一人の不登校の原因を調査し、学校だけでなく市全体として取り組み、不登校を無くすようにすることが重要だと思います。

小・中学校の不登校児童生徒の割合(市・県・全国平均) (5年間)

	平成29年度	平成30年度	令和元年度	令和2年度	令和3年度
小学校 芦屋市	0.60%	0.60%	0.76%	1.17%	1.70%
兵庫県	0.50%	0.70%	0.82%	1.01%	未発表
全国	0.60%	0.70%	0.84%	1.01%	未発表
中学校 芦屋市	4.00%	4.90%	5.56%	4.84%	7.00%
兵庫県	3.60%	4.30%	4.62%	4.91%	未発表
全国	3.40%	3.80%	4.12%	4.30%	未発表

子宮頸ガンの予防接種機会を

逃した女性の救済を求めました

日本人の2人に1人はガンに罹患し、3人に1人はガンで死亡しています。その中でも「マザーキラー」と言われている子宮頸ガンは毎年1万人以上が罹患し、年間約2,800人の命を奪うガンであり、20〜30歳代の女性の罹患率、死亡率が増加しています。

子宮頸ガンはワクチン接種によって予防が可能になることから、2013年4月に定期接種が追加されましたが、体の痛みなどを訴える女性が相次ぎ、厚生労働省は2カ月後に積極勧奨を中止しました。このため、国が子宮頸ガンワクチンの積極勧奨を中止した8年間に公費で接種できる機会を逃した女性は全国で約260万人と推定されています。

現在国は、積極勧奨を再開しましたが、未だに接種を躊躇している人は少な

くありません。したがって市として一人でも多くの方に子宮頸ガンワクチンの有効性と安全性について啓発活動を積極的に行なうべきだと思います。

県 出産育児費用自己負担分十万円補助

日本の少子化の進行は、近い将来の生産年齢人口の減少に直結し、高齢化の進展とあいまって財政制度や社会保障制度の持続性を危うくさせるなど、日本の社会全体に及ぼす影響ははかり知れません。こうした中で兵庫県は、家族らの手助けが得られず、孤立・困窮状態に陥っている妊産婦を支援するため、国の出産育児一時金(42万円)では賄えない自己負担分を一人当たり上限10万円まで補助する他、生活必需品の購入費等も支援することを決定しました。

新生児聴覚検査にかかる 受検者への公費負担について要望

新生児の聴覚障害は、早期に見えられ、適切な支援が行なわれた場合には、聴覚障害による音声言語発達等への影響が最小限に押さえられることから、すべての新生児を対象とした聴覚検査を実施することが必要です。そして家庭の経済状況に関わらず全ての新生児を対象として実施するには、当該検査費用の公費負担を行ない、受検者の経済的負担の軽減を図ることが重要だと思います。

しかし、令和元年度厚生労働省が実施した実施状況調査では、出生児数に対する受検者の割合は90.8%で検査費用の公費負担を実施している市町村は52.6%でした。そこで九月議会で私は、芦屋市は公費負担を実施しているかどうか質問したところ、やっていないということでしたので、至急来年度から実施するように要望しました。

住民税非課税世帯等に対して

年内に5万円が給付されます

最近の電力・ガス・食料品等の価格高騰による国民の負担増を踏まえ、特に家計への影響が大きい低所得世帯(住民税非課税世帯等)に対して価格高騰緊急支援給付金として、1世帯あたり5万円が給付されることになりました。

(支給対象)・世帯全員の令和4年度分の市民税均等割りが非課税である世帯
(一萬三千五百五十世帯)

・住民税非課税世帯以外で、令和4年1月以降予期せず家計急変で右の世帯と同じ状態にある世帯(300世帯)
詳細については、「広報あしや十一月号」をご覧ください。

出前いたします

暮らしの相談室の出前注文をお待ちしています。

ご質問・ご要望など何でも結構!



- 市役所
TEL 31-2121 内線 5131
- 自宅
TEL / FAX 32-8309
- 携帯
090-2193-8360

政務活動費領収書等貼付用紙

整理番号																					
支出年月日	令和 4年 10月 23日																				
項目 (該当項目に0をつけてください)	調査研究費 研修費 広報費 広聴費 要請・陳情活動費																				
	会議費 資料作成費 資料購入費 人件費 事務所費																				
領収書等貼付欄 (支出年月日と支出項目が同一の領収書等は、まとめて貼付けできます。)																					
 <p style="margin-top: 10px;">リパーク芦屋西蔵町</p> <p style="margin-top: 5px;">ご利用ありがとうございました。 またのご利用をお待ちしております。 http://www.repark.jp</p> <p style="margin-top: 20px;">領収書</p> <table style="margin-left: auto; margin-right: auto; border: none;"> <tr> <td>精算機 #01</td> <td>A 精算No.000313</td> </tr> <tr> <td>車室番号 (自動車)</td> <td>4</td> </tr> <tr> <td>入庫時刻</td> <td>2022年10月23日(日) 16:20</td> </tr> <tr> <td>精算時刻</td> <td>2022年10月23日(日) 16:38</td> </tr> <tr> <td>駐車料金</td> <td>A料金 200円</td> </tr> <tr> <td colspan="2" style="text-align: center;">=====</td> </tr> <tr> <td>合計</td> <td>200円</td> </tr> <tr> <td>現金入金額</td> <td>200円</td> </tr> <tr> <td>釣銭</td> <td>0円</td> </tr> <tr> <td>現金領収金額</td> <td>200円</td> </tr> </table>		精算機 #01	A 精算No.000313	車室番号 (自動車)	4	入庫時刻	2022年10月23日(日) 16:20	精算時刻	2022年10月23日(日) 16:38	駐車料金	A料金 200円	=====		合計	200円	現金入金額	200円	釣銭	0円	現金領収金額	200円
精算機 #01	A 精算No.000313																				
車室番号 (自動車)	4																				
入庫時刻	2022年10月23日(日) 16:20																				
精算時刻	2022年10月23日(日) 16:38																				
駐車料金	A料金 200円																				
=====																					
合計	200円																				
現金入金額	200円																				
釣銭	0円																				
現金領収金額	200円																				
充当内容 (按分の計算方法)	馬主車代 ¥200 ※祝相談																				
その他	川工																				

- * まとめて貼付けする場合、領収書等が重ならないようにしてください。
- * 用紙裏面には何も貼付けしないでください。
- * 領収書等が枠内に納まらない場合は、2枚目以降用に貼付けしてください。ただし、A4サイズのものや、広報紙などは糊付けせずにクリップで留めて提出してください。

川上あさき之新聞

Vol. 11

2022年夏号

自民党芦屋市議団
〒659-8501 芦屋市精道町
7-6 芦屋市議会
TEL 050-3395-5027
FAX 050-3457-4872



市政にジャーナリストの視点を



元産経新聞記者

医療的ケア児 支援拡充を

学校の体制構築や家族の負担軽減

日常生活を営むうえで医療的な援助が必要な子供たちである「医療的ケア児」。芦屋市も11人のケア児がおり、年々増加傾向にあります。さて、昨年9月、医療的ケア児支援法が施行され、ケア児への支援について、これまでの「努力義務」ではなく、より強制力が働く「責務」が伴うことになりました。本市においてもケア児の学習支援や家族の負担軽減を図る必要があります。具体的な本市の支援策について一般質問で取り上げました。

支援法ではケア児の成長と家族の抱える負担軽減、さらには家族の離職防止のため社会全体で支えることが示されており、本市

も医療的ケアの有無に関わらず、子どもたちが共に教育を受けられるよう配慮しつつ、切れ目なく支援が行わなければならない。学

校での看護師配置は重要な課題です。ケア児の増加を踏まえると看護師不足に陥ることも予測されることから、市立病院と連携するこ



医療的ケア児 日常生活を営むために恒常的に医療的ケア（人工呼吸器による呼吸管理、たん吸引、経管栄養などの医療行為）を受けることが必要な児童のこと。全国に約2万人がいるとされる。医療技術の向上で救われる新生児が増加、この10年間で2倍超のペースで急増している。

とで、臨機応変に対応すべきたと提案いたしました。

ケア児家族は1年365日、24時間付きつきりに介護し、その苦労は並大抵ではありません。就労機会を失うことで経済的困窮に陥るケースも多いため、ケア児の短期入所やヘルパー派遣事業の充実は不可欠です。保護者からは次のような課題も指摘されました。「働くことができるとしたら祖父母が全面的に見守るケースがほとんど。しかし、高齢になり先行きは不安だ」。親は自分の人生より我が子の人生を優先します。しかし、そんな親の思いに甘えず普通の働く親であることを認められない状況を生み出してはなりません。これらの声を市に伝え、取りこみを進めたいと思います。

第2回定例会では4回目となる

新型コロナウイルス接種事業やコロナ禍に伴う市内経済活性化事業物価高騰対策など総額約4億8千万円に及ぶ一般会計補正予算案などを審議、可決しました。今もって「第7波」と呼ばれる感染拡大

ごあいさつ

が続き、行動制限に関しても先行きは見通せぬままです。さらに、国内外で予期せぬ出来事が相次いでおり、社会不安につながらぬよう注視する必要があります。今回は一般質問や常任委員会の審議を中心に報告いたします。

子ども食堂運営費サポート 食品値上げで打撃

ロシアのウクライナ侵攻や歴史的な円安により、燃料や原材料価格の値上げラッシュが続いています。食品の値上げ品目数は6月末で1万点を超え、低価格で食事を提供する「子ども食堂」「地域食堂」を運営する民間団体も大きな打撃を受けています。そこで1団体当たり上限50万円、総額200万円の活動費を助成する補正予算を盛り込みました。食堂関係者に聞き取りをしたところ、「食品だけではなく、食品包装値上げの影響が大きい。運営継続のためにはさらなる支援が必要」としています。価格動向をにらみながら、来年以降の支援に向けても議論を進めた



地域交流の場にもなっている

＝高浜町

いと考えています。

また、食品価格高騰による市立小中学校給食費の保護者負担増を避けるためにも、総額約420万円の補正予算も盛り込んでいます。

総務委員長に着任

議会における今年度の委員会構成が決まり、総務常任委員長に着任しました。同委員会では主に企画部総務部、消防本部などを担当します。

新たに都市計画審議会委



本市の新型コロナウイルス対策ホームページ

員となり、引き続きJR芦屋駅南地区再開発事業調査特別委員会副委員長も担います。

ビーチバレーやビーチサッカーなどのビーチスポーツが盛んに行われていた南芦屋浜の人工砂浜「潮声屋ビーチ」。防潮堤工事が終了し1年が過ぎた今も、スポーツ向けに活用されず、「宝の持ち腐れ」状態となっています。人々の足が遠のき、賑わいを失ったビーチについては、県議会でも取り上げられ「巨額の県費を投じたのにほとんど利用されていない」と行政の責任を問う厳しい声が相次ぐほどです。

市議会の一般質問で私が質したところ市側からは「スポーツ活用に向け、住民やスポーツ団体とともに協議会を設置する」との答弁がありました。これ以上の利用停滞は許されず、スポーツ団体や住民が参加のもと、早急に利用に向けたルール作

ビーチ護岸 九工1年

りを行うべきです。振り返りますと、昭和中期までは芦屋川河口から鳴尾浜まで砂浜が連続し、海水浴やレジャーで賑わっていました。そうした風景もシーサイドタウン開発で姿を消しましたが、「いつかは砂浜を復活させたい」との願いが

スポーツ活用 停滞 認められず

ビーチスポーツを 利用促進が望まれる「潮声屋ビーチ」

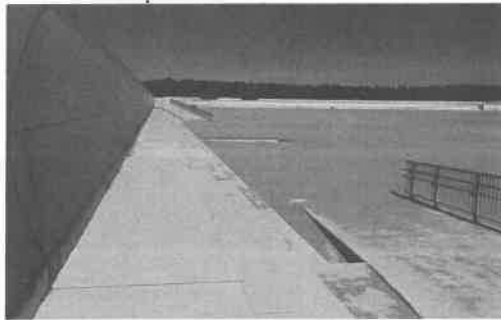

結実し、2005年に朝芦屋ビーチが誕生。ここでは大蔵海岸(明石市)と並ぶビーチスポーツのメッカでした。その後、18年9月の台風21号で起きた浸水被害を受け、県が高潮対策としてビーチ護岸工事を開始し、21年4月に完成。その間、ビーチに設置されたバレーのネットは撤去され、完成後も市内高校生がビーチでストレッツ体操をしているだけで、退去を命じられるなど、市のスポーツへの理解不足からか、度が過ぎた「規制」を敷いているのが現状です。これもスポーツ利用に関するルールが存在しないことが招いたことです。市がルール作りの議論をリードし、「開かれたビーチ」として取り組みを進めるようサポートして参ります。

ルナ・ホール命名 年間300万円で売却

財源確保の一環として検討していた市民会館ホール「ルナ・ホール」のネーミングライツ(命名権)の売却先について、市は音楽・映像のコンテンツ事業を展開するDAF株式会社(芦屋市)としました。売却額は年間300万円。愛称は「ルナ・ホール」で、期間は今年4月〜2027年3月末までの5年間となります。命名権売却が市内の他の施設に拡大できるかについても検討していきたいと思えます。

【川上朝栄(かわかみ・あさえ)プロフィール】

1973年12月生まれ、48歳。妻と娘2人の4人家族。岡山白陵高校を経て、学習院大学経済学部卒業後、産経新聞社に記者として入社。内閣府や東京証券取引所キャップ等を務め、政治経済の現場を取材。著書に「関西経済大研究」「達人の世界」(産経新聞出版、共著)。趣味はテニス、スキー。高校野球鑑賞。資格：社会福祉主事、介護職員初任者



電子書籍 1200冊拡充

電子図書館事業で電子書籍コンテンツ1200冊を拡充することになりました。読書環境の整備としてだけでなく、新型コロナウイルス



イルス感染拡大防止として、非来館型サービス充実が求められており、その一環でもあります。市内には本館(伊勢

町)の他、打出小槌町と大原町に図書館分室があります。利用しづらい地域があるのも実情です。貸出可能な電子書籍が現状では少ないという面もありますが、普及が進めば場所や開館時間、天候などを気にすることなくインターネットを通じ、電子書籍の貸し出し

返却が可能になります。子供や高齢者、障がいを持つ方々など図書館にアクセスが容易ではない人ほど恩恵を受けることとなります。



芦屋市電子図書館のQR

編集後記

ハンセン病患者に対する本市職員の差別的発言を受け、市人権教育推進協議会が実施した療養施設「長島愛生園」(岡山県)訪問に同行した。収容後は外出を許されず、堕胎を強制されるなど、瀬戸内海に浮かぶ孤島の療養所では想像感を絶する人権侵害が行われていた。感染力が極めて低く、治る病気が放置されてきたことがわかった後も、問題が放置されてきたが、これは誤った知識や無知が極端な偏見や差別を引き起こしてきたとも言えよう。現在、インターネット上には真偽のほどが分からない情報があふれかえり、人権侵害や誹謗中傷が深刻化している。あり得ないことが起き、当たり前が揺らぐなかでも、冷静さを失わず、互いの言い分に耳を傾ける機会がますます大事だと感じている。

政務活動費領収書等貼付用紙

整理番号	193
支出年月日	令和 4 年 10 月 24 日
項目 (該当項目に○をつけてください)	調査研究費 研修費 広報費 広聴費 要請・陳情活動費 会議費 資料作成費 資料購入費 人件費 事務所費
領収書等貼付欄 (支出年月日と支出項目が同一の領収書等は、まとめて貼付けできません。)	

領 収 証 川上 朝栄 様 No. 9-10-2

金額 9 200 23

但 8月度ノスタレキ代として
2022年 10月24日 上記正に領収いたしました

内 訳
 税抜金額 _____
 消費税額(%) _____
 税抜金額 _____
 消費税額(%) _____

株式会社 P&O

〒652-0821 神戸市兵庫区北江町10番地 清水マンション
 TEL 078-636-1811
 FAX 078-636-1812

登録番号



GR1421

充当内容 (按分の計算方法)	市町村ノスタレキ代 $¥20023 \times 0.85 = ¥17019$
その他	川上

- * まとめて貼付けする場合、領収書等が重ならないようにしてください。
- * 用紙裏面には何も貼付けしないでください。
- * 領収書等が枠内に納まらない場合は、2枚目以降用に貼付けしてください。ただし、A4サイズのものや、広報紙などは糊付けせずにクリップで留めて提出してください。

政務活動費領収書等貼付用紙

整理番号	194
支出年月日	令和 4 年 10 月 24 日
項目 (該当項目に○をつけてください)	調査研究費 研修費 広報費 広聴費 要請・陳情活動費 会議費 資料作成費 資料購入費 人件費 事務所費
領収書等貼付欄 (支出年月日と支出項目が同一の領収書等は、まとめて貼付けできます。)	

領 収 証 川上 朝栄 様 No. 9-10-3

金額 7,859.08

但 9月度本リンク代とて 2022年10月24日 上記正に領収いたしました

内 訳
 税抜金額
 消費税額(%)
 税抜金額
 消費税額(%)

株式会社 P&O
 〒652-0821 神戸市長田区西町10番地 清水マンション
 TEL 078-686-1811
 FAX 078-686-1812
 登録番号



GR1421

充当内容 (按分の計算方法)	市政広報リンク代 $¥7859.08 \times 0.85 = ¥6680.22$
その他	111

- * まとめて貼付けする場合、領収書等が重ならないようにしてください。
- * 用紙裏面には何も貼付けしないでください。
- * 領収書等が枠内に納まらない場合は、2枚目以降用に貼付けしてください。ただし、A4サイズのものや、広報紙などは糊付けせずクリップで留めて提出してください。

川上あさえ新聞

Vol. 11

2022年夏号

自民党芦屋市議団
〒659-8501 芦屋市精道町
7-6 芦屋市議会
TEL 050-3395-5027
FAX 050-3457-4872



市政にジャーナリストの視点で



元産経新聞記者

医療的ケア児 支援拡充を

学校の体制構築や家族の負担軽減

日常生活を営むうえで医療的な援助が必要な子供たちである「医療的ケア児」。芦屋市も11人のケア児がおり、年々増加傾向にあります。さて、昨年9月、医療的ケア児支援法が施行され、ケア児への支援について、これまでの「努力義務」ではなく、より強制力が働く「責務」が伴うことになりました。本市においてもケア児の学習支援や家族の負担軽減を図る必要があります。具体的な本市の支援策について一般質問で取り上げました。

支援法ではケア児の成長と家族の抱える負担軽減、さらには家族の離職防止のため社会全体で支えることが示されており、本市

も医療的ケアの有無に関わらず、子どもたちが共に教育を受けられるよう配慮しつつ、切れ目なく支援が行わなければならない。学

校での看護師配置は重要な課題です。ケア児の増加を踏まえると看護師不足に陥ることも予測されることから、市立病院と連携するこ



医療的ケア児 日常生活を営むために恒常的に医療的ケア（人工呼吸器による呼吸管理、たん吸引、経管栄養などの医療行為）を受けることが必要な児童のこと。全国に約2万人がいるとされる。医療技術の向上で救われる新生児が増加、この10年間で2倍超のペースで急増している。

とで、臨機応変に対応すべきだと提案いたしました。

ケア児家族は1年365日、24時間付きつきりに介護し、その苦労は並大抵ではありません。就労機会を失うことで経済的困窮に陥るケースも多いため、ケア児の短期入所やヘルパー派遣事業の充実は不可欠です。保護者からは次のような課題も指摘されました。「働くことができるとしたら祖父母が全面的に見守るケースがほとんど。しかし、高齢になり先行きは不安だ」。親は自分の人生より我が子の人生を優先します。しかし、そんな親の思いに甘えず普通の働く親であることを認められない状況を生み出してはなりません。これらの声を市に伝え、取り上げを前に進めたいと思います。

第2回定例会では4回目となる新型コロナウイルス接種事業やコロナ禍に伴う市内経済活性化事業、物価高騰対策など総額約4億8千万円に及ぶ一般会計補正予算案などを審議、可決しました。今もって「第7波」と呼ばれる感染拡大

こあいさつ

が続き、行動制限に関しても先行きは見通せぬままです。さらに、国内外で予期せぬ出来事が相次いでおり、社会不安につながらぬよう注視する必要があります。今回は一般質問や常任委員会の審議を中心に報告いたします。

食品値上げで打撃 子ども食堂運営費サポート

ロシアのウクライナ侵攻や歴史的な円安により、燃料や原材料価格の値上げラッシュが続いています。食品の値上げ品目数は6月末で1万点を超え、低価格で食事を提供する「子ども食堂」「地域食堂」を運営する民間団体も大きな打撃を受けています。そこで1団体当たり上限50万円、総額200万円の活動費を助成する補正予算を盛り込みました。食堂関係者に聞き取りをしたところ、「食品だけではなく、食品包装値上げの影響が大きい。運営継続のためにはさらなる支援が必要」としています。価格動向をにらみながら、来年以降の支援に向けても議論を進めた



地域交流の場にもなっている
＝高浜町

いと考えています。

また、食品価格高騰による市立小中学校給食費の保護者負担増を避けるためにも、総額約420万円の補正予算も盛り込んでいます。

総務委員長に着任

議会における今年度の委員構成が決まり、総務常任委員長に着任しました。同委員会では主に企画部総務部、消防本部などを担当します。

新たに都市計画審議会委



本市の新型コロナウイルス対策ホームページ

員となり、引き続きJR芦屋駅南地区再開発事業調査特別委員会副委員長も担います。

ビーチ護岸工事1年

ビーチバレーやビーチサッカーなどのビーチスポーツが盛んに行われていた南芦屋浜の人工砂浜「潮声屋ビーチ」。防潮堤工事が終了し1年が過ぎた今も、スポーツ向けに活用されず「宝の持ち腐れ」状態となっています。人々の足が遠のき、賑わいを失ったビーチについては、県議会でも取り上げられ「巨額の県費を投じたのにほとんど利用されていない」と行政の責任を問う厳しい声が相次ぐほどです。

スポーツ活用 許されぬ停滞

市議会の一般質問で私が質したところ市側からは「スポーツ活用に向け、住民やスポーツ団体とともに協議会を設置する」との答弁がありました。これ以上の利用停滞は許されず、スポーツ団体や住民が参加のもと、早急

ビーチスポーツなど利用促進が望まれる「潮声屋ビーチ」



りを行うべきです。振り返りますと、昭和

結実し、2005年に潮声屋ビーチが誕生。県では大蔵海岸(明石市)と並ぶビーチスポーツのメッカでした。

その後、18年9月の台風21号で起きた浸水被害を受け、県が高潮対策としてビーチ護岸工事を開始し、21年4月に完成。その間、ビーチに設置されたバレーのネットは撤去され、完成後も市内高校生がビーチでストレッツ体操をしていただけで退去を命じられるなど、市のスポーツへの理解不足からか、度が過ぎた「規制」を敷いているのが現状です。これもスポーツ利用に関するルールが存在しないことが招いたことです。市がルール作りの議論をリードし、「開かれたビーチ」として取り組みを進めるようサポートして参ります。

電子書籍 1200冊拡充

電子図書館事業で電子書籍コンテンツ1200冊を拡充することになりました。読書環境の整備としてだけでなく、新型コロナウ



イルス感染拡大防止として、非来館型サービス充実が求められており、その一環でもあります。

市内には本館(伊勢

町)の他、打出小槌町と大原町に図書館分室がありますが、利用しづらい地域があるのも実情です。貸出可能な電子書籍が現状では少ないという面もありますが、普及が進めば場所や開館時間、天候などを気にすることなくインターネットを通じ、電子書籍の貸し出し

返却が可能になります。子供や高齢者、障がいを持つ方々など図書館にアクセスが容易ではない人ほど恩恵を受けることとなります。



芦屋市電子図書館のQRコード

ルナ・ホール命名 年間300万円で売却

財源確保の一環として検討していた市民会館ホール「ルナ・ホール」のネーミングライツ(命名権)の売却先について、市は音楽・映像のコンテンツ事業を展開するDAF株式会社(芦屋市)としました。売却額は年間300万円。愛称は「ルネサンス クラシックス芦屋ルナ・ホール」で、期間は今年4月〜2027年3月末までの5年間となります。命名権売却が市内の他の施設に拡大できるかについても検討していきたいと思

他市では歩道橋やトンネル、体育館、公民館、砂浜運動場などにも命名権を設定する動きがあります。

【川上朝栄(かわかみ・あさえ)プロフィール】

1973年12月生まれ、48歳。妻と娘2人の4人家族。岡山白陵高校を経て、学習院大学経済学部卒業後、産経新聞社に記者として入社。内閣府や東京証券取引所キャップ等を務め、政治経済の現場を取材。著書に「関西経済大研究」「達人の世界」(産経新聞出版、共著)。趣味はテニス、スキー。高校野球鑑賞。資格：社会福祉主事、介護職員初任者



Facebook

Twitter

編集後記

ハンセン病患者に対する本市職員の差別的発言を受け、市人権教育推進協議会が実施した療養施設「長島愛生園」(岡山県)訪問に同行した。収容後は外出を許されず、墮胎を強制されるなど、瀬戸内海に浮かぶ孤島の療養所では想像感を絶する人権侵害が行われていた。感染力が極めて低く、治る病気ということがわかった後も問題が放置されてきたが、これは誤った知識や無知が極端な偏見や差別を引き起こしてきたとも言えよう。現在、インターネット上には真偽のほどが分からない情報があふれかえり、人権侵害や誹謗中傷が深刻化している。あり得ないことが起き、当たり前が揺らぐなかでも、冷静さを失わず、互いの言い分に耳を傾ける機会がますます大事だと感じている。

政務活動費領収書等貼付用紙

整理番号	195
支出年月日	令和 4 年 10 月 27 日
項目 (該当項目に〇をつけてください)	調査研究費 研修費 広報費 <u>広聴費</u> 要請・陳情活動費 会議費 資料作成費 資料購入費 人件費 事務所費
領収書等貼付欄 (支出年月日と支出項目が同一の領収書等は、まとめて貼付けできます。)	
<p>Dパーキング芦屋川駅前第1 大和ハウスパークینگ株式会社</p> <p>《領収書》 [NO. 6] 22年10月27日17:38 --10月27日18:08 駐車料金 400円</p> <p>合計 400円</p> <p>ち預り 500円 釣 100円 NO.077414</p>	
充当内容 (按分の計算方法)	馬王代 ¥ 900 × 市民相談
その他	川工

- * まとめて貼付けする場合、領収書等が重ならないようにしてください。
- * 用紙裏面には何も貼付けしないでください。
- * 領収書等が枠内に納まらない場合は、2枚目以降用に貼付けしてください。ただし、A4サイズのものや、広報紙などは糊付けせずにクリップで留めて提出してください。

政務活動費領収書等貼付用紙

整理番号	196																	
支出年月日	令和 4 年 10 月 30 日																	
項目 (該当項目に○をつけてください)	調査研究費 研修費 広報費 広聴費 要請・陳情活動費 会議費 資料作成費 資料購入費 人件費 事務所費																	
領収書等貼付欄 (支出年月日と支出項目が同一の領収書等は、まとめて貼付できます。)																		
2022年10月分 ASA 領収証 No. [REDACTED] [REDACTED] 芦屋市 福井 美奈子 様																		
<table border="1" style="width: 100%; border-collapse: collapse;"> <thead> <tr> <th>銘 柄</th> <th>部</th> <th>金 額</th> <th colspan="2">本体価格/消費税(参考)</th> </tr> </thead> <tbody> <tr> <td>朝日新聞 朝刊※</td> <td>1</td> <td>4,200</td> <td>3,818</td> <td>382</td> </tr> <tr> <td colspan="2">合 計</td> <td>¥ 4,200</td> <td>8%対象 (消費税)</td> <td>¥4,200 ¥311)</td> </tr> </tbody> </table> <p>※は軽減税率対象品目 (内消費税等¥311)</p>	銘 柄	部	金 額	本体価格/消費税(参考)		朝日新聞 朝刊※	1	4,200	3,818	382	合 計		¥ 4,200	8%対象 (消費税)	¥4,200 ¥311)	<table border="1" style="width: 100%; border-collapse: collapse;"> <tr> <td>11月休刊日 11月14日(月)</td> </tr> <tr> <td><small>毎度ご購入有難うございます。 左記の通り領収致しました。</small></td> </tr> </table>	11月休刊日 11月14日(月)	<small>毎度ご購入有難うございます。 左記の通り領収致しました。</small>
銘 柄	部	金 額	本体価格/消費税(参考)															
朝日新聞 朝刊※	1	4,200	3,818	382														
合 計		¥ 4,200	8%対象 (消費税)	¥4,200 ¥311)														
11月休刊日 11月14日(月)																		
<small>毎度ご購入有難うございます。 左記の通り領収致しました。</small>																		
<p>ASA 朝日新聞サービスアンカー芦屋南 〒659-0026 芦屋市西蔵町2-17 TEL: 0797-22-6833 FAX: 0797-32-3854</p>																		
充当内容 (按分の計算方法)	R4.10月分 新聞代として ¥4,200																	
その他																		

- * まとめて貼付けする場合、領収書等が重ならないようにしてください。
- * 用紙裏面には何も貼付けないでください。
- * 領収書等が枠内に納まらない場合は、2枚目以降用に貼付けしてください。ただし、A4サイズのものや、広報紙などは糊付けせずにクリップで留めて提出してください。

政務活動費領収書等貼付用紙

整理番号	
支出年月日	令和 4 年 10 月 31 日
項目 (該当項目に〇をつけてください)	調査研究費 研修費 広報費 <u>広聴費</u> 要請・陳情活動費 会議費 資料作成費 資料購入費 人件費 事務所費
領収書等貼付欄 (支出年月日と支出項目が同一の領収書等は、まとめて貼付けできます。)	
名鉄協商P JR 芦屋駅前 名鉄協商株式会社 0120-722-247 << 領収書 >> 車室No.0013 No.1-118366 入庫 22/10/31 14:13 精算 22/10/31 14:29 駐車料金 200円 お支払い明細 投入現金 500円 お釣り 300円	
米田哲也	
充当内容 (按分の計算方法)	市政相談 200円
その他	

- * まとめて貼付けする場合、領収書等が重ならないようにしてください。
- * 用紙裏面には何も貼付けないでください。
- * 領収書等が枠内に納まらない場合は、2枚目以降用に貼付けしてください。ただし、A4サイズのものや、広報紙などは糊付けせずにクリップで留めて提出してください。

政務活動費領収書等貼付用紙

整理番号	198
支出年月日	令和 4年10月31日
項目 (該当項目に○をつけてください)	調査研究費 研修費 広報費 ○ 広聴費 要請・陳情活動費 会議費 資料作成費 資料購入費 人件費 事務所費
領収書等貼付欄 (支出年月日と支出項目が同一の領収書等は、まとめて貼付けできます。)	
<p>.....領収書.....</p> <p>----- 車室 No.4 -----</p> <p> 入庫時刻 10月31日 12時27分 精算時刻 10月31日 12時38分 受領金額 200円 2022年10月31日12時38分 発行 </p> <p>-----</p> <p style="text-align: center;">ミスターP芦屋駅第4</p> <p>-----</p>	
充当内容 (按分の計算方法)	* 祇冊認 馬王代 ¥ 200
その他	川工

- * まとめて貼付けする場合、領収書等が重ならないようにしてください。
- * 用紙裏面には何も貼付けしないでください。
- * 領収書等が枠内に納まらない場合は、2枚目以降用に貼付けしてください。ただし、A4サイズのものや、広報紙などは糊付けせずにクリップで留めて提出してください。

政務活動費領収書等貼付用紙

整理番号	199																														
支出年月日	令和 4 年 10 月 31 日																														
項目 (該当項目に0をつけてください)	調査研究費 研修費 広報費 広聴費 要請・陳情活動費 会議費 資料作成費 資料購入費 人件費 事務所費																														
領収書等貼付欄 (支出年月日と支出項目が同一の領収書等は、まとめて貼付けできません。)																															
 <p>〒659-0004 兵庫県芦屋市奥池南町34番1号 TEL:0797-38-0001 http://www.royu.co.jp</p> <p style="text-align: center;">領収証</p> <table style="width: 100%; border-collapse: collapse;"> <tr> <td>レジ番号 #13</td> <td>追番</td> <td>000180</td> </tr> <tr> <td>発券機番号 #08</td> <td>券番号</td> <td>005329</td> </tr> <tr> <td></td> <td>係員番号</td> <td>#5091</td> </tr> <tr> <td>走行コース</td> <td>芦屋一(奥)→芦屋</td> <td></td> </tr> <tr> <td>車種</td> <td>普通車</td> <td></td> </tr> <tr> <td>入場時刻</td> <td>2022/10/31</td> <td>10:21</td> </tr> <tr> <td>精算時刻</td> <td>2022/10/31</td> <td>14:36</td> </tr> <tr> <td>通行時間</td> <td></td> <td>4:15</td> </tr> <tr> <td>料金</td> <td></td> <td>420円</td> </tr> <tr> <td colspan="2">合計</td> <td style="text-align: right;">420円</td> </tr> </table> <p style="text-align: center;">ありがとうございます</p>		レジ番号 #13	追番	000180	発券機番号 #08	券番号	005329		係員番号	#5091	走行コース	芦屋一(奥)→芦屋		車種	普通車		入場時刻	2022/10/31	10:21	精算時刻	2022/10/31	14:36	通行時間		4:15	料金		420円	合計		420円
レジ番号 #13	追番	000180																													
発券機番号 #08	券番号	005329																													
	係員番号	#5091																													
走行コース	芦屋一(奥)→芦屋																														
車種	普通車																														
入場時刻	2022/10/31	10:21																													
精算時刻	2022/10/31	14:36																													
通行時間		4:15																													
料金		420円																													
合計		420円																													
充当内容 (按分の計算方法)	市民相談 ¥420 芦有通行代 (福井 美奈子)																														
その他																															

- * まとめて貼付けする場合、領収書等が重ならないようにしてください。
- * 用紙裏面には何も貼付けないでください。
- * 領収書等が枠内に納まらない場合は、2枚目以降用に貼付けしてください。ただし、A4サイズのものや、広報紙などは糊付けせずにクリップで留めて提出してください。

政務活動費領収書等貼付用紙

整理番号	200				
支出年月日	令和 4 年 10 月 31 日				
項目 (該当項目に0をつけてください)	調査研究費	研修費	広報費	広聴費	要請・陳情活動費
	会議費	資料作成費	資料購入費	人件費	事務所費
領収書等貼付欄 (支出年月日と支出項目が同一の領収書等は、まとめて貼付けできます。)					
<div style="display: flex; justify-content: space-between; align-items: flex-start;"> <div style="text-align: center;"> <p>松木 義昭</p> <p>新聞・雑誌名</p> <p>「しんぶん赤旗」日曜版</p> </div> <div style="text-align: center;"> <p>部数</p> <p>* 1</p> </div> <div style="text-align: center;"> <p>金額</p> <p>930</p> </div> <div style="text-align: right;"> <p>様</p> <p>領収書</p> <p>930 円</p> <p>2022 年 10 月分</p> <p>上記の金額たしかにいただきました。 ありがとうございました。</p> <p>日本共産党西宮・芦屋 地区委員会 〒663-8234 西宮市津門住江町5-11 TEL 0798-23-2281</p> <p>領収日 10/31 扱者</p> </div> </div>					
充当内容 (按分の計算方法)	¥930-				
その他					

- * まとめて貼付けする場合、領収書等が重ならないようにしてください。
- * 用紙裏面には何も貼付けないでください。
- * 領収書等が枠内に納まらない場合は、2枚目以降用に貼付けしてください。ただし、A4サイズのものや、広報紙などは糊付けせずにクリップで留めて提出してください。

形