

政務活動費領収書等貼付用紙

整理番号	10
支出年月日	平成 30 年 5 月 7 日
支出項目	調査研究費 研修費 広報費 広聴費 要請・陳情活動費 会議費 資料作成費 資料購入費 人件費 事務所費
領収書等貼付欄 (支出年月日と支出項目が同一の領収書等は、まとめて貼付できます。)	

日本共産党青森県市議会議員団 御中

発行日 2018年05月09日

領収証番号 [REDACTED]

リコーリース株 [REDACTED]

東京都江東区東區1-7-12

領 収 証

毎々格別のお引立てにあずかり厚くお礼申し上げます。
下記金額を正に前収させていただきましたこと、お知らせ申し上げます。

領 収 日	2018年 5月 7日
領 収 額	13,824 円

印紙税申告納付につき江東西
税務署承認済

お支払方法	口座振替
振替口座	普通 [REDACTED] 口座番号の下3桁は、お客様情報保護のため「***」と表示しています。 ニホンキヨウワコトウアシアシキ"カイキ"インタ"ン

領収明細書

契 約 番 号	請 求 期 間	回 数	金 額	消 費 税 等
[REDACTED]	18. 5. 1~18. 5. 31	18	12800	1024

続きは裏面をご確認ください。

支出内容 (按分の計算方法)	コピー機リース代 5月分 13824円
その他	

政務活動費領収書等貼付用紙

整理番号	11										
支出年月日	平成 30 年 5 月 10 日										
支出項目	調査研究費 研修費 広報費 広聴費 要請・陳情活動費 会議費 資料作成費 資料購入費 人件費 事務所費										
領収書等貼付欄 (支出年月日と支出項目が同一の領収書等は、まとめて貼付できます。)											
<p>領 収 書</p> <p>芦屋市民センター TEL 0797-31-4995</p> <p>18年05月10日18時22分</p> <table style="margin-left: auto; margin-right: auto;"> <tr> <td>[不明]</td> <td>1074</td> </tr> <tr> <td>[不明]</td> <td>1000</td> </tr> <tr> <td>[不明]</td> <td>1000</td> </tr> <tr> <td>[不明]</td> <td>1000</td> </tr> <tr> <td>[不明]</td> <td>000</td> </tr> </table>		[不明]	1074	[不明]	1000	[不明]	1000	[不明]	1000	[不明]	000
[不明]	1074										
[不明]	1000										
[不明]	1000										
[不明]	1000										
[不明]	000										
支出内容 (按分の計算方法)	5月10日 市政報告会 配布資料 不足命 5部 (2枚組)										
その他											

(注 出)

款	本年度予算額		前年度予算額		比		増減率 (%)
	金額	構成比 (%)	金額	構成比 (%)	増減額	増減率 (%)	
01 保険総務費	196,941	2.1	520,358	1.8	△ 21,417	△ 9.7	
02 保険給付費	6,013,714	63.4	7,171,081	59.9	△ 1,157,367	△ 16.1	
03 老人保健拠出金	0	0.0	36	0.0	△ 36	皆減	
04 後期高齢者支援助金等	0	0.0	1,187,803	9.9	△ 1,187,803	皆減	
05 前期高齢者納付金等	0	0.0	5,125	0.1	△ 5,125	皆減	
06 国民健康保険 国民健康費納付金	3,118,449	32.9	0	0.0	3,118,449	皆増	
09 介護納付金	0	0.0	472,484	3.9	△ 472,484	皆減	
10 共同事業拠出金	0	0.0	2,785,632	23.3	△ 2,785,632	皆減	
11 保健事業費	117,271	1.2	112,838	0.9	4,433	3.9	
12 公費	1	0.0	1	0.0	0	0.0	
13 諸支出金	22,624	0.3	12,642	0.1	9,982	79.0	
30 予備費	10,000	0.1	15,000	0.1	△ 5,000	△ 33.3	
歳出合計	9,481,000	100.0	11,983,000	100.0	△ 2,502,000	△ 20.9	

(注) 一般財源内訳

繰入	金	987,909
繰越	金	10,001
延滞	金	6,100
雑	入	5,111
計		1,009,121

(単位 千円)

本年度予算額の財源内訳	特定財源			一般財源
	国庫支出金	地方債	その他	
			1,124	197,817
	6,007,214			6,500
				0
				0
	157,998		2,262,229	698,222
				0
				0
	43,301			73,970
				1
			13	22,611
				10,000
	6,208,513		2,263,366	1,009,121

I 歳入歳出予算事項別明細書

1 総括表

(歳入)

(単位 千円)

款	本年度予算額		前年度予算額		比較	
	金額	構成比 (%)	金額	構成比 (%)	増減額	増減率 (%)
01 国民健康保険料	2,261,729	23.9	2,577,318	21.5	△ 315,589	△ 12.2
02 使用料及び手数料	800	0.0	800	0.0	0	0.0
03 国庫支出金	0	0.0	1,832,337	15.3	△ 1,832,337	皆減
04 前期高齢者交付金	0	0.0	3,061,591	25.6	△ 3,061,591	皆減
05 療養給付費等交付金	0	0.0	119,353	1.0	△ 119,353	皆減
06 県支出金	6,208,513	65.5	556,661	4.6	5,651,852	1,015.3
07 共同事業交付金	0	0.0	2,820,454	23.5	△ 2,820,454	皆減
08 財産収入	13	0.0	30	0.0	△ 17	△ 56.7
09 繰入金	987,909	10.4	1,001,019	8.4	△ 13,110	△ 1.3
10 繰越金	10,001	0.1	2	0.0	9,999	499,950.0
11 諸収入	12,035	0.1	13,435	0.1	△ 1,400	△ 10.4
歳入合計	9,481,000	100.0	11,983,000	100.0	△ 2,502,000	△ 20.9

政務活動費領収書等貼付用紙

整理番号	12
支出年月日	平成 30 年 5 月 12 日
支出項目	調査研究費 研修費 広報費 広聴費 要請・陳情活動費 会議費 資料作成費 資料購入費 人件費・事務所費
領収書等貼付欄 (支出年月日と支出項目が同一の領収書等は、まとめて貼付できます。)	
支出内容 (按分の計算方法)	6月9日 市政報告会会場費 2900円
その他	

市政報告会(19-23)

2018.6.9

日本共産党芦屋市議会議員団

●はじめに

- ・ 議会役員選挙について

●議案の説明

- ・ 建設公営企業

- ・ 民生文教

- ・ 総務

●所管事務調査

- ・ 建設公営企業

- ・ 民生文教

- ・ 総務

●本会議一般質問の予定（質問順）

- ・ ひろせ

- ・ 森

- ・ 平野

●請願

●その他

以上
ご参加ありがとうございました。

政務活動費領収書等貼付用紙

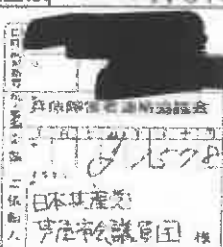
整理番号	13																			
支出年月日	平成 30 年 5 月 14 日																			
支出項目	調査研究費 研修費 広報費 広聴費 要請・陳情活動費 会議費 資料作成費 資料購入費 人件費 事務所費																			
領収書等貼付欄 (支出年月日と支出項目が同一の領収書等は、まとめて貼付できます。)																				
<div style="border: 1px solid black; padding: 10px; margin: 0 auto; width: 80%;"> <h3 style="text-align: center;">ご利用明細票</h3> <table border="1" style="width: 100%; border-collapse: collapse; font-size: small;"> <tr> <td>お取扱日</td> <td>店番</td> <td>取扱番号</td> </tr> <tr> <td>30-05-14</td> <td>●●●●</td> <td>●●●●</td> </tr> <tr> <td>取扱店</td> <td colspan="2">●●●●</td> </tr> <tr> <td>払込口座</td> <td colspan="2">●●●●</td> </tr> <tr> <td>払込金額</td> <td>*1,578</td> <td>料金 *80</td> </tr> </table> <div style="display: flex; justify-content: space-between; align-items: flex-start; margin-top: 5px;"> <div style="width: 45%;"> <p style="font-size: x-small; margin: 0;">振替受付票 払込みの証拠となるものですから大切に保存して下さい。 料金には、消費税等が含まれています。 (ゆうちょ銀行)</p> </div> <div style="width: 50%; text-align: center;">  <p style="font-size: x-small; margin: 0;">日本共済 株式会社 〒100-0001 東京都千代田区千代田 1-1-1</p> </div> </div> <table style="width: 100%; margin-top: 10px;"> <tr> <td>入金額</td> <td style="text-align: right;">*2,000</td> </tr> <tr> <td>おつり</td> <td style="text-align: right;">*342</td> </tr> </table> <p style="font-size: x-small; margin-top: 10px;">はじめての投資信託を ゆうちょが応援します！</p> </div> <div style="margin-top: 10px; text-align: right; font-size: x-small;"> <div style="border: 1px solid black; padding: 2px;"> 印紙税申告納 付につき期町 税務署承認済 </div> </div>		お取扱日	店番	取扱番号	30-05-14	●●●●	●●●●	取扱店	●●●●		払込口座	●●●●		払込金額	*1,578	料金 *80	入金額	*2,000	おつり	*342
お取扱日	店番	取扱番号																		
30-05-14	●●●●	●●●●																		
取扱店	●●●●																			
払込口座	●●●●																			
払込金額	*1,578	料金 *80																		
入金額	*2,000																			
おつり	*342																			
支出内容 (按分の計算方法)	書籍1冊 2018年版患者・障害者の福祉医療 1578円																			
その他	下心手数料 80円 1658円																			

請 求 書 2018年5月7日 No. _____

日本共産党神戸市議会議員 兵庫障害者連絡協議会
 神戸市中央区横通町3-2-2
 廣瀬 久美子 様 電話 078 (34) 357435
 下記のとおり御請求申し上げます FAX 078 (34) 357435

税込合計金額 7,578- 税率 % 消費税額等

品名	数量	単価	金額 (税抜・税込)	換算
1 2018年度 業務用紙(税抜)	1	1500	1500	
2 送料			78	
3				
4				
5				
6				
7				
8				
9				
10				
11				
12				
合計			7,578	

2018 0-000

政務活動費領収書等貼付用紙

整理番号	14
支出年月日	平成 30 年 5 月 14 日
支出項目	調査研究費 研修費 広報費 広聴費 要請・陳情活動費 会議費 資料作成費 資料購入費 人件費 事務所費
領収書等貼付欄 (支出年月日と支出項目が同一の領収書等は、まとめて貼付できます。)	
支出内容 (按分の計算方法)	会派視察 JR芦屋-糠 新幹線往復 3名分 83340円
その他	

領収書 日本共産党 芦屋市議員団

★ 41670-

但 新幹線チケットにて

2018/05/14 17:35

上記正に領収いたしました

チケットサービス芦屋

兵庫県芦屋市大原町9-1
ラポルテ東館地下
TEL [REDACTED]

収入
印紙

内訳

内消費税額(8%)

領収書 日本共産党 芦屋市議員団

★ 41670-

但 新幹線チケットにて

2018/05/14 17:35

上記正に領収いたしました

チケットサービス芦屋

兵庫県芦屋市大原町9-1
ラポルテ東館地下
TEL [REDACTED]

収入
印紙

内訳

内消費税額(8%)

14-2

チケットサービス芦屋

兵庫県芦屋市大原町9-1
ラポルテ東館地下1階008
TEL 0797-35-1487

レジ係
担当: [REDACTED]

2018年05月14日 17:35

【新幹線】東京		
1390	3	41040非*
芦屋-加島		
210	3	630非
小計	6	41670
*値引額		[660]

現金 41670
お預かり 41670
お釣り 0

政務活動費

テレカ、ボール券、各種商品券、株主優待券
高価買取します!!

チケットサービス芦屋

兵庫県芦屋市大原町9-1
ラポルテ東館地下1階008
TEL 0797-35-1487

レジ係
担当: [REDACTED]

2018年05月14日 17:35

【新幹線】東京		
1390	3	41040非*
芦屋-加島		
210	3	630非
小計	6	41670
*値引額		[660]

現金 41670
お預かり 41670
お釣り 0

テレカ、ボール券、各種商品券、株主優待券
高価買取します!!

政務活動費視察報告書

芦屋市議会

日本共産党芦屋市議会議員団 森しずか

期 間	平成 30年 5月 16日 ～ 平成 30年 5月 17日
視察先	東京都日野市、調布市
視察内容	日野市：市立市政図書館を含む図書館の位置づけについて 調布市：市立図書館・分館の役割について
応対者	日野市：教育委員会教育部図書館副館長 関戸寿憲氏 教育部生涯学習担当参事 金子龍一氏 市政図書室副主幹 清水ゆかり氏 調布市：市立図書館館長 小池信彦氏
参加議員	平野貞雄、ひろせ久美子、森しずか
概要・所感	<p>1965年移動図書館1台からスタートした日野市立図書館は、まず図書館サービスを提供することから始まった。当時、市民一人ひとりが求める本や資料の提供を徹底し、自分で学び・考え・判断する市民を支えることが図書館の役割として今の公立図書館の方向性を示してきた。市民の借出し数が全国一となるほどの利用増と市民要望を受けて、分館が順次整備され、1973年に中央図書館を、77年には地域・行政資料の特化した市政図書室を開館。現在は、他に5つの分館と1台移動図書館により図書館基本計画のもとで運営されている。市政図書室には市議会関連資料のみならず市内団体資料はじめ日野市に関する資料が豊富に揃えられ、地域・行政情報センターの役割を果たしている。全国的にも貴重な市政図書室の資料収集を目の当たりにし、その取り組みを学ぶことができた。</p> <p>調布市では、年間330日9時から夜8時半まで開館されている中央図書館をはじめ、10か所の分館が地域にある。いずれも徒</p>

歩10分、半径800m以内に子どもが歩けるところに設置されており、「いつでも、どこでも、だれでもきがるに利用できる図書館」をめざす取り組みがあることが理解できた。開館50年の歴史には、市民文化創造という観点で、公民館的な活動をしているのが特徴とのこと。調査の対応をしてくださった館長さんが「語り合うこと、学び合うことが文化を創っていく」と説明され、図書館は、本を読んでいる人を見るだけでなく、本を読むことで気づきを創っていくことが大事だと話されたことが印象的だった。ハンディキャップサービスの充実も大いに参考になった。館長さんの説明で、これら図書館の活動は職員がいるからこそできる。専門家である職員の育成にも積極的に取り組んでいる。憲法のもとで、教育基本法、社会教育法、図書館法にそってやること、やっていることが基本であると話されたことに共感した。いずれの調査も今後の活動に活かしていきたい。

* 関係資料を添付してください。

2018.5.16～17 会派視察会計報告

●政務活動費 12万円預かり

- 5/14 芦屋・新大阪・東京の交通費往復代 83,340円・・・①
5/16 芦屋～新大阪 乗車券 @210×3人分=630円
新大阪～東京 新幹線代 @13,680×3人分=41,040円
(8:50新大阪発→東京着 11:23 のぞみ116号5号車B・C・D)
- 5/17 東京～新大阪 新幹線代 @13,680×3人分=41,040円
(14:40東京発→新大阪着 17:13 のぞみ371号11号車A・B・C)
新大阪～芦屋 乗車券 @210×3人分=630円
- 5/16 東京～日野(JR中央線)電車代 @390×3人分=1,170円・・・②
" JR日野～日野市役所タクシー代 730円・・・③
" 日野市役所～高幡不動(京王線)タクシー代 1630円・・・④
" JR日野～調布(京王線)電車代 @200×3人分=600円・・・⑤
" ホテル代 @9936×3人分=29,808円・・・⑥
- 5/17 調布～新宿(京王線) @160×3人分=480円・・・⑦
" JR新宿～東京 @80×3人分=240円・・・⑧

①～⑧までの合計 117,998円 おつり 2,002円

●団費 2万円預かり

- 5/16 昼食弁当・お茶 3人分 3,466円
" お茶代(喫茶店) 1,640円
- 5/17 昼食 3人分 2,280円
" 濱本弁護士お土産 1,080円
- 合計 8,466円
- 20,000-8,466=11,534円 おつり 11,534円

政務活動費領収書等貼付用紙

整理番号	15
支出年月日	平成 30 年 5 月 16 日
支出項目	調査研究費 研修費 広報費 広聴費 要請・陳情活動費 会議費 資料作成費 資料購入費 人件費 事務所費
領収書等貼付欄 (支出年月日と支出項目が同一の領収書等は、まとめて貼付できます。)	

領収証 早稲田 様
 ご利用日付 2018年05月16日
 時刻 12時39分

取引内容：積算券
 購入金額 金390円
 お支払方法 内訳
 現金 金390円

伝票番号 XXXXXXXXXX

※この領収証は大切に保存してください。
 ※毎度ありがとうございます。
 日野駅 積101発行
 JR東日本

領収証 早稲田 様
 ご利用日付 2018年05月16日
 時刻 12時38分

取引内容：積算券
 購入金額 金390円
 お支払方法 内訳
 現金 金390円

伝票番号 XXXXXXXXXX

※この領収証は大切に保存してください。
 ※毎度ありがとうございます。
 日野駅 積101発行
 JR東日本

取引内容：積算券
 購入金額 金390円
 お支払方法 内訳
 現金 金390円

伝票番号 XXXXXXXXXX

※この領収証は大切に保存してください。
 ※毎度ありがとうございます。
 日野駅 積101発行
 JR東日本

支出内容 (按分の計算方法)	会派視察 交通費 東京-日野 390円×3本 1170円
その他	

政務活動費領収書等貼付用紙

整理番号	16
支出年月日	平成 30 年 5 月 16 日
支出項目	調査研究費 研修費 広報費 広聴費 要請・陳情活動費 会議費 資料作成費 資料購入費 人件費 事務所費
領収書等貼付欄 (支出年月日と支出項目が同一の領収書等は、まとめて貼付できます。)	
<div style="display: flex; justify-content: space-around;"> <div style="width: 45%;"> <p style="text-align: center;">領 収 書</p> <p style="text-align: center;">2018 年 05 月 16 日</p> <p>メーター運賃 ¥730円</p> <p>合計 ¥730円</p> <p>現金支払 ¥730円</p> <p>毎度ご乗車ありがとうございます。 上記金額正に領収致しました。</p> <p>車輛番号 008128</p> <p>お忘れ物は当社へ</p> <p>日野交通株式会社</p> <p>日野市新町1-18-7 ☎ 042-582-0161</p> <p>お気付きの点は当社又は 東京乗用旅客自動車協会 三多摩支部 ☎ 042-528-1238</p> <p>日野 - 日野市役所</p> </div> <div style="width: 45%;"> <p style="text-align: center;">領 収 書</p> <p style="text-align: center;">2018 年 05 月 16 日</p> <p>メーター運賃 ¥1,630円</p> <p>合計 ¥1,630円</p> <p>現金支払 ¥1,630円</p> <p>毎度ご乗車ありがとうございます。 上記金額正に領収致しました。</p> <p>車輛番号 008116</p> <p>お忘れ物は当社へ</p> <p>日野交通株式会社</p> <p>日野市新町1-18-7 ☎ 042-582-0161</p> <p>お気付きの点は当社又は 東京乗用旅客自動車協会 三多摩支部 ☎ 042-528-1238</p> <p>日野市役所 - 京王高崎不動産</p> </div> </div>	
支出内容 (按分の計算方法)	日野駅 - 日野市役所 473円 1730円 日野市役所 - 京王高崎不動産 473円 1630円 2360円
その他	

政務活動費領収書等貼付用紙

整理番号	17
支出年月日	平成 30 年 5 月 16 日
支出項目	調査研究費 研修費 広報費 広聴費 要請・陳情活動費 会議費 資料作成費 資料購入費 人件費 事務所費
領収書等貼付欄 (支出年月日と支出項目が同一の領収書等は、まとめて貼付できます。)	
<div style="border: 1px solid black; padding: 10px; margin: 0 auto; width: 80%;"> <p style="text-align: center;">領収書</p> <p style="text-align: center;">日本共産党 東京都議会議員 〇〇〇</p> <p>ご利用日付 2018年05月16日</p> <p>時刻 16時59分</p> <p>取引内容: 乗車券</p> <p style="text-align: right;">金 600円</p> <p>伝票番号: XXXXXXXXXX</p> <p>※この領収書は大切に保存してください。 ※ご利用ありがとうございます。</p> <p style="font-size: small;">高幡不動駅 券502発行 京王電鉄株式会社</p> </div>	
支出内容 (按分の計算方法)	会派視察 京王高幡不動駅 調布交番 200×3 600円
その他	

政務活動費領収書等貼付用紙

整理番号	18														
支出年月日	平成 20 年 5 月 16 日														
支出項目	調査研究費 研修費 広報費 広聴費 要請・陳情活動費 会議費 資料作成費 資料購入費 人件費 事務所費														
領収書等貼付欄 (支出年月日と支出項目が同一の領収書等は、まとめて貼付できます。)															
<p>領 収 証</p> <p>日本共産党 芦屋市議会議員団 様 No. [REDACTED]</p> <p>★ ¥29808 -</p>															
<table border="0"> <tr><td>出 款</td><td>御 宿 泊 代 と し て</td></tr> <tr><td>現 金</td><td>H30 年 5 月 16 日 上記正に領収いたしました</td></tr> <tr><td>小切手</td><td>✓</td></tr> <tr><td>手 形</td><td>✓</td></tr> <tr><td>クレジットカード</td><td></td></tr> <tr><td>現金書留</td><td></td></tr> <tr><td>消費税額等</td><td></td></tr> </table>	出 款	御 宿 泊 代 と し て	現 金	H30 年 5 月 16 日 上記正に領収いたしました	小切手	✓	手 形	✓	クレジットカード		現金書留		消費税額等		<p>〒188-0024 東京都調布市布田 1-47-4</p> <p>アーバンホテルツイン</p> <p>TEL 042-486-3 [REDACTED]</p> <p>FAX 042-486-3 [REDACTED]</p> <p>収入印紙 [REDACTED]</p> <p>担当 [REDACTED]</p>
出 款	御 宿 泊 代 と し て														
現 金	H30 年 5 月 16 日 上記正に領収いたしました														
小切手	✓														
手 形	✓														
クレジットカード															
現金書留															
消費税額等															
支出内容 (按分の計算方法)	会派視察 3名 宿泊費														
その他	29808円														



政務活動費領収書等貼付用紙

整理番号	19
支出年月日	平成 30 年 5 月 17 日
支出項目	調査研究費 研修費 広報費 広聴費 要請・陳情活動費 会議費 資料作成費 資料購入費 人件費 事務所費
領収書等貼付欄 (支出年月日と支出項目が同一の領収書等は、まとめて貼付できます。)	
<div style="display: flex; justify-content: space-around;"> <div style="border: 1px solid black; padding: 10px; width: 45%;"> <p style="text-align: center;">領収書</p> <p style="text-align: center;">日本共産党常任幹事会議費</p> <p>ご利用日付 2018年05月17日</p> <p>時刻 12時41分</p> <p>取引内容: 乗車券</p> <p style="text-align: right;">金 480円</p> <p>伝票番号 [REDACTED]</p> <p>※この領収書は大切に保存してください。 ※ご利用ありがとうございます。 調布駅 券504発行 京王電鉄株式会社</p> </div> <div style="border: 1px solid black; padding: 10px; width: 45%;"> <p style="text-align: center;">領収書</p> <p style="text-align: center;">日本共産党常任幹事会議費</p> <p>ご利用年月日 2018年05月17日</p> <p>時刻 13時07分</p> <p>取引内容: 乗車券精算</p> <p>領収金額 金 240円</p> <p>内訳</p> <p>現金 240円</p> <p>ICカード 0円</p> <p>この領収書は大切に保存してください。 ご利用ありがとうございます。</p> <p style="text-align: right;">新宿駅 多機能発行機 641号機発行 京王電鉄株式会社</p> <p>NO. [REDACTED]</p> </div> </div>	
支出内容 (按分の計算方法)	調布駅 - 新宿駅 @160x3 = 480円 新宿駅 - 東京 @80x3 = 240円 720円
その他	

政務活動費領収書等貼付用紙

整理番号	20
支出年月日	平成 30 年 5 月 28 日
支出項目	調査研究費 研修費 広報費 広聴費 要請・陳情活動費 会議費 資料作成費 資料購入費 人件費 事務所費
領収書等貼付欄 (支出年月日と支出項目が同一の領収書等は、まとめて貼付できます。)	
<div style="display: flex; justify-content: space-around; margin-top: 100px;"> 30.05.28 4,037 SMBC(179997) </div>	
支出内容 (按分の計算方法)	神戸新聞 5月分 4,037円
その他	

政務活動費領収書等貼付用紙

整理番号	21																																				
支出年月日	平成 30 年 5 月 31 日																																				
支出項目	調査研究費 研修費 広報費 広聴費 要請・陳情活動費 会議費 資料作成費 資料購入費 人件費 事務所費																																				
領収書等貼付欄 (支出年月日と支出項目が同一の領収書等は、まとめて貼付できます。)																																					
 あましん キャッシュサービスご利用明細票 <small>いつもご利用いただきありがとうございます</small>																																					
<table border="1" style="width: 100%; border-collapse: collapse;"> <tr> <th>お取引内容</th> <th>お取扱日</th> <th>振替 口座番号</th> <th>金額</th> <th>普通</th> <th>口座番号</th> </tr> <tr> <td>お振込</td> <td>18-05-31</td> <td>[REDACTED]</td> <td></td> <td></td> <td>[REDACTED]</td> </tr> <tr> <td colspan="3">お取扱枚数</td> <td colspan="3">お取引金額</td> </tr> <tr> <td colspan="3">万円 千円 百円 十円 5円</td> <td colspan="3">¥411,480</td> </tr> <tr> <td colspan="2">お取扱店</td> <td>手数料</td> <td colspan="3">お取引番号</td> </tr> <tr> <td colspan="2">072</td> <td>¥540</td> <td colspan="3">1111 *****</td> </tr> </table>		お取引内容	お取扱日	振替 口座番号	金額	普通	口座番号	お振込	18-05-31	[REDACTED]			[REDACTED]	お取扱枚数			お取引金額			万円 千円 百円 十円 5円			¥411,480			お取扱店		手数料	お取引番号			072		¥540	1111 *****		
お取引内容	お取扱日	振替 口座番号	金額	普通	口座番号																																
お振込	18-05-31	[REDACTED]			[REDACTED]																																
お取扱枚数			お取引金額																																		
万円 千円 百円 十円 5円			¥411,480																																		
お取扱店		手数料	お取引番号																																		
072		¥540	1111 *****																																		
印刷税申告納付につき尼崎税務署承認済																																					
[REDACTED] 銀行 [REDACTED] 支店 普通 口座番号 [REDACTED] 振込番 [REDACTED] 電信扱 カ) カンサイキョウトウインダストリー 様 ニホンキョウワントウアシカシキ カイキ インタラ 様 電話番号 [REDACTED]																																					
 裏面のご案内もあわせてご覧ください。																																					
支出内容 (按分の計算方法)	市議団ニュース NO207巻云 38000部 411,480円																																				
その他	振込手数料 540円																																				

計 412,020円

領収証 日本共産党芦屋市会議員様

金額	¥411,480-
----	-----------

入金内容	現金	振込
	小切手	
	手形	

但し 申請書に2018 No201 EPR別紙

2018年5月31日 上記正に領収いたしました。



委託 関西共研印刷所

本社 大阪市 15番5号
 TEL 06-6641-1188
 京都営業所 京都市中京区 西ノ京(吉田ビル)
 TEL 075-251-5941



請求書

〒631-0071 奈良県西生駒郡三郷町目15番5号

TEL 06-6462-1188(総務部)
TEL 06-6453-2664(営業部)

取引銀行
 普通預金
 支店 普通預金
 支店 普通預金
 支店 普通預金
 〒774

〒659-8501

芦屋中精道町7-6
 芦屋市様会内

日本共産党芦屋市会議員団 様

下記の通り請求致します。[2018.04.]

区分	商品名	数量	単位	単価	金額	摘要
売上	芦屋市議団三ニ一ス 207号 B4×4	38,000			381,000	(税抜き金額)
小計		381,000		30,480	411,480	

日本共産党 JCP 芦屋市議員団 ニュース

2018年 春号 No.207

発行 日本共産党芦屋市議会議員団
電話 0797-38-2047 (FAX兼) Eメール a-jcp@pure.ne.jp



団員栽培の花と茗草。秋には葉の一枚一枚が綺麗に紅葉します。
(撮影:平野)

Column

人口減少化対策と魅力あるまちづくりを目的に全国でとりまわっている「地方創生」。芦屋では、魅力資源を活用するプロジェクト(エリアブランディング)に6041万円(負担割合は国1:市2.7)、シティプロモーションに4234万円(同じく国1:市2)、合計1億円の新年度予算が提案されました。昨年12月より「保活」に疲れた若いママとパパの相談や生活保護の相談が続きましたが、4月になっても保育所の待機見数は162人とのこと。魅力あるまちづくりは、住民の生活を守ってこそです。(森)

2018 予算市議会が ひらかれました

芦屋市議会の2018年第2回定例会(予算市議会)が2月20日から3月23日まで開催されました。

市長から25件の議案、12会計の予算案が提出され、日本共産党は2議案(国民健康保険事業の単単位化、他)と4会計予算案(一般会計、介護保険会計、後期高齢者医療会計、三条津知財産区会計)に反対しました(いずれも賛成多数で可決)。

会派を代表して行なう本会議総括質問には、日本共産党からひろせ久美子議員が立ち、市長の基本姿勢を質すと共に市民の願いに応えるよう求めました(予算議案では各議員個人による一般質問はありません)。



戦後の平和は 憲法あればこそ —— 山中市長が答弁

会派代表の本会議総括質問で憲法認識を質したひろせ議員に対して山中市長は「日本を取り巻く情勢は大きく変化いたしました。平和の原点である憲法を遵守してきたからこそ、平和国家として発展し続けた」との認識を示し「護憲の姿勢は堅持し、改正すべきではないと考えております」と答弁しました。



ひろせ 久美子

電話 22(7279)
E-mail
kumikuma-50@zeus.eonet.ne.jp

初めての総括質問に立って

会派を代表して初めての総括質問に立ちました。持ち時間は一般質問の1.5倍の長さで質問は3回まで(一般質問は回数制限なし)ということで大変緊張しました。

国の様々な悪政から市民を守る防波堤の役割を芦屋市がしっかりと担うように求めて6つのテーマで質問をしました。「住民自治について」では、直接民主主義の権利である「直接請求」について市長の理解を伺いましたが、「議決直後の提出には」違和感がある」と答弁する市長に理解の不十分さを感じ、がっかりしました。

他に「平和行政」「公教育・保育」「社会保障」「文化行政」「経済政策」について市長の基本姿勢を質しました。



森 しずか

電話 32(0019)
Gmail
sizuszu_k@gmail.com

議 員団の幹事長として、責任の 重みを感じて頑張りました

昨年の12月議会でわが党の平野議員に対する不当な懲罰委員会が開かれて以降、年明け1月には幼稚園保育所の統廃合問題で市民から出された直接請求を受けての第1回臨時議会が開催され、その後すぐに2・3月の予算議会となりました。その最終日の無所属議員への「問責決議」に至るまで、日本共産党議員団の幹事長として臨む委員会では責任の重みを感じる連続でした。その際掘りどころとなったのは、民主的な議会運営を定めた芦屋市議会基本条例です。今後も実際に活かせるよう頑張ります。



平野 貞雄

電話 22(0248)
E-mail
hirano4@nifty.com

直 接請求の権利行使への 無理解に唖然

予算議会に先立つ臨時議会での委員会審査は、私が委員長を務める民生文教委員会で行なわれました。地方自治法上の住民の権利行使に対する市長や一部議員の無理解に唖然としながらの委員会運営でした。政策的な相違ではなく、住民の市政への直接参加についての認識の隔たりの大きさは、住民自治の発展、市政への市民の参加拡大が芦屋市における切実な課題であることを示した議会でした。

市政まめ報告

民泊新法の施行は
日本一厳しいものに

民泊新法とは、旅館業の許可を得ていない一般の民営や空き家、空室などを宿泊施設として利用する住宅宿泊事業法のことです。芦屋市議会は、景観地区を全期間にわたり民泊営業を制限することを求める意見書を全議員で兵庫県に提出しました。市民が安心して暮らせる住環境を守るため全国でも厳しい条例が制定されました。芦屋市は、全市が景観地区に指定されているため更に厳しい制限がかけられます。

2018年
第2回
定例会市議会

市民のくらしに 心寄せる市政を 日本共産党

第2回定例会市議会で、会派代表による本会議総括質問と予算案の本会議討論には、日本共産党を代表してひろせ久美子議員が立ち、市民生活優先の市政をと迫りました。

芦屋でも貧困と格差が拡大

山中市長は、施政方針で国の経済情勢はアベノミクスの実施により、働き方改革などの課題はあるものの、GDPは実質・名目共に増加、企業収益は過去最高を記録するとともに、就業者数の増加や賃上げなど、雇用・所得環境も改善され、経済の好循環が実現しつつあるという認識を示しました。しかし、安倍政権の発足時に比べ中小企業やパートを含む全労働者で見ると平均実賃金は年取ベースで16万円も低下し、実質家計消費は20万円も減少してい

ます。大企業や富裕層からのトリクルダウン政策への固執と国民のいのちと暮らしを守る社会保障の連続改悪、そして消費税増税によって、国民の所得や資産の面で経済的な格差と貧困が拡大しているのです。芦屋市民の生活も例外でなく、市の統計資料においても格差の拡大が示されています。とりわけ低所得層の増加は、アベノミクスという安倍政権の経済政策の失敗を示していることがわかります。その認識に立った予算になっておらず、反対しました。



労働者の実質賃金の推移

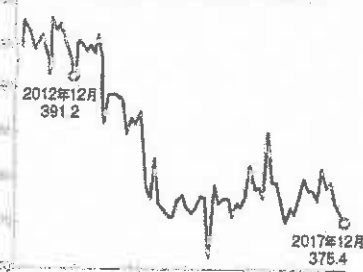

2012年12月 391.2
2017年12月 375.4

最も困難な所に光あてる政治を

今年は5年に1度の生活扶助基準の見直しの年になっています。国は最大5%の引き下げを決めました。一般所得世帯の水準低下にあわせて生活扶助基準を引き下げることですが、生活水準を引き上げるといふ政治の責任を棚に上げるものです。

生活保護基準は、住民税・保育料・介護保険料・就学援助・最低賃金などに連動し広範な国民の生活に重大な影響を与え、憲法25条で保障された「健康で文化的な最低限度の生活」を遂げるために「これ以上の貧困があってはならない」という最低ラインを定めた基準です。

困に対して生活扶助費の引き下げをさせないことを芦屋市として求め、基準引き下げをそのままにせず、市の財政力を生かして独自の支援策を講じるべきだと迫りました。

学費保障は
いま...



留守家庭児童
学年が法改正に
6年生まで拡大
山手地域では低
ています。市は
き施設で臨時的
出しましたが、岩

「阪神間
高架化」を
考える



2018年度の
の立体交差化に
あげられました。
打出踏切は、
の距離も短く電
通渋滞がおきて

建設公営企業委員会

予算審査や所管事務調査で 様々に指摘・要望

建設公営企業常任委員会の所管事務調査は、「市立芦屋病院新改革プラン」評価委員会の結果報告や平成29年12月17日から平成30年1月26日までおこなわれた「住宅マスタープラン」「総合交通戦略」についての市民意見募集の結果報告がありました。「住宅マスタープラン」

ン」では、多くの入居待機者がいる市営住宅の増築を求めるとともに、年齢制限を設けず、若年単身者も入居できるように求めました。

予算審査では様々な指摘・要望をしましたが、歩道路面の安全整備については早速改善されました。(ひろせ久美子)

民生文教委員会

市民が意見 パブリック

民生文教常任委員会では12件の議案と4会計予算案の審査とともに各種計画のパブリックコメント(市民意見募集)に伴う所管事務調査も行なわれました。

民生文教関係のパブコメでは、6件のいずれも市民からの意見がわずか1

芦屋市議会のあり方が、 められたため 関わられています

昨年の12月議会ですが30秒の質問時間超過をめぐって平野議員に対し「出席5日間停止」という「懲罰」が科せられたことに、いまま市民から疑問の声が出されています。あらためて問題を振り返ってみました。

① これまでも質問時間超過は他の議員でもありましたが、マイクの切替という強硬なやり方は初めてですね。

② 議長に替わって運営していた副議長も最初は「まとめて下さい」と言っていたのですが、平野議員がまとめて終わろうとした途端に強硬なヤジを繰り返した中島健一議員にはひと言も注意せずに、マイクを切ってしまったんですね。

③ そのごとの断絶をしたことが、議論をばし續けた中島健一

④ 時間超過には「あとるのが妥当」という専門があるように、「冒論の府

2018年
第1回
臨時市議会

市立幼稚園での3年保育

朝日ヶ丘・精道両幼稚園、精道保育所の存続を

市民の直接請求かなわらず



朝日ヶ丘幼稚園の園舎

昨年2月に突然発表された統廃合・民営化計画である「市立幼稚園保育所のあり方」は、自治会連合会や各幼稚園・保育所の保護者等から相次いで請願や陳情が出されるなど、その計画内容や決め方に多くの疑問と批判が出されてきました。

昨年9月議会には市立朝日ヶ丘幼稚園、

同精道幼稚園、同精道保育所の廃園（所）条例が市長から出され、議会の多数で可決されたことから、これらの存続と市立幼稚園での3年保育実施を求める条例制定改廃の直接請求（*）が6304名の市民から提出され、その審議のための臨時市議会が1月30日から2月13日まで開催されました。

日本共産党は敬意と賛同を表明

真政会・公明・維新等が否決

日本共産党は、市民から地方自治法にもとづいて直接請求が出されたことを住民自治の発揮として敬意と賛同を表明しましたが、反対多数で否決されました。賛成は無所属議員3名を含めて6名、反対はあしや真政会、公明党、維新の会など14名でした。地域で

大切に育まれてきた教育・子育て施設の廃止は市民にとって大きな損失です。（今後、朝日ヶ丘幼稚園は2020年3月末に廃園し私立認定こども園を誘致、精道幼稚園と精道保育所は2019年3月末廃園・廃所し、公立認定こども園に統合の予定）

*直接請求とは…

地方自治法5章に規定されている住民の権利で、市長や議員の解職議案のほか今回のような条例制定改廃請求なども種類あります。現在の政治参加が難易な自治体民主主義第一階級民主制を主要な原則としていることに対して、民意を十分に反映しいるなどの欠陥を補うために直接民主制による住民の権利として位置づけられています。

（学級）の対象り2019年度からされますが、すでに年待児童が出ヨヶ丘幼稚園の空受け入れる方針を小学校には2学級

分の施設がありながら有効に使われておらず、予算議会には2学級運営を求める請願が出されました。日本共産党は賛成しましたが反対多数で不採択となりました。子どもたちの安全と発達保障への抜本的な対策強化が急務です。

更に阪神電気鉄道への調査の費用が号線から踏切まで本数も増加し交差します。しかし、立体

交差化は長期的な工事期間と巨額な費用がかかります。工事にかかわる住民への影響や街の大きな変化が伴うこと、また芦屋市の財政負担が大きくなるのではと懸念されます。市民の合意形成が何より求められます。

直接請求に無理解な発言くりかえした 山中市長

市長は今回の直接請求について「いったん決まったことに対して『おかしい』と出されるのはどうかと思う」「よもや賛成する議員はおられないと思う」と委員会で発言しました。直接請求が間接民主制である議会の欠陥を補う地方自治法上の住民の権利であることを全く理解しない発言で、その姿勢がきびしく問われます。



出しやすい制度への改善を

名（いじめ防止基本方針など2件）から3名（男女共同参画行動計画など2件）にとどまる低質さです。計画案の市民説明会開催や計画概要版を出すなど、もっと市民が関心をもちやすくする改善で、市民参加の制度が有効に生かされるよう求めました。（平野貞雄）

総務委員会



住民の暮らしを支える行政サービスの提供を

豊かな財政力を利用して

芦屋市の財政の特徴は、行政当局も認めるほどに市民の担税力が大きいことです。来年度予算では、一般会計歳入（約461億円）の47.3%（約218億円）は、市税（個人市民税、法人税、固定資産税など）です。これに地方交付税や財政基金の取り崩し等を含めた一般財源は304億円となり、住民の暮

らしを支える行政サービスのための安定した財源はと指摘。同時に、行政サービスが安定して続けられるように、行政職員の月80時間どころか100時間を超える長時間労働を改善することや非正規職員4割の現状を改め、恒常的業務では正規職員を配置するように求めました。（森しずか）

議員が自派に属する途中で非所属した」というのですが、ヤジを飛ばし飛ばししていませんかね。

などの拍子をもたせて終らせり意見（当ニュース前号参照）もふさわしい秩序こそ求められて

① 山中市長が議会挨拶で懲罰動議の提出者にも節を刺したの位類げるところです。砂を争うスポーツ競技をしているわけではなく、しっかりと議論することこそ議会の本分なんですからね。多様で無茶な議会運営がされていると懸念するのは、予算議会での「開演決闘」もそうです。

② 無所属議員の一人が不正確な動向を自分のSNSに貼り付けて発信したことで、元々ネット上で公開されている動画ですが、貼り付けの軽率さについては本人も非を認めて会派代表者会議で詫言っているのですから、それで済んでいることです。

平野議員への不当懲罰動議と同様に、市議会のあり方が問われていきますね。





4月から 国民健康保険が県単位化

監案
第21号

市の役割の後退が懸念 日本共産党は反対

県単位化に伴い、国保条例が「改正」されました。これまでの国保財政は、市が担い、住民に身近な国保として一般財源から繰り入れをするなど住民の負担が増えすぎないように工夫がされてきました。しかし、県が財政運営を握る県単位化では、県の「指導」により市の保険料徴収や滞納の差し押さえ強化につながら

ないか懸念されます。保険料の滞納や納付相談などに応じてきた市の役割が後退しかねません。また、保険料の賦課限度額の設定を議会で審議せずに、政令の規定通りにするという「改正」も含んでおり、議会の議決を狭めることになります。こうした改正は問題とし、日本共産党は反対しました。



ごみ処理広域化・パイプライン 問題は市民合意で

今年2月、西宮市と芦屋市のごみ処理事業の広域化について、広域検討会議の中間まとめが示されました。西宮市に広域処理施設を整備し運用するとしたものの、9月末を目途にさらに検討を続けることになりました。

パイプライン施設のあり方については、芦屋市廃棄物減量等推進審議会から3月末に答申が出されました。

市と利用者による協議会で議論された内容を妥当とし、芦屋浜は今後20年後、南芦屋浜は30年後に代替収集に変更するというものです。

ごみの収集と処理施設の建設といういずれも市民生活に密着した施設の変更は、市民の合意と協力が不可欠です。今後も、まちづくりの主体者である市民を巻き取りにすることのないように求めています。



JR南地区再開発に いま求められているのは……

JR芦屋駅南地区の再開発は、事業計画書の縦覧が3月に行われ、新年度に事業認可を受けて本格化します。しかし、市の構想ではバスロータリーの上に空中広場を設ける予定になっているなど、不必要に事業費の増大を招く問題を抱えています。

市とは別の提案が地元から示されるなど、合意形成でもなお課題を残しています。ロータリーや空中広場(右イラスト参照)は、事業計画とは別に見直しは可能であり、安全性・利便性と共に必要性においても市民の充分な合意が進めることが求められています。



栗池地区のバス通学費の助成

公立小中学校の遠距離通学バス定期代の国の助成制度によるもの。

就学援助費の新入学児童主は 学用品費の入学前支給

今年4月入学の児童生徒から入学前準備金として3月に支給。

ハートフル福祉公社跡地の認可保育所の整備

ハートフル福祉公社移転後に認可保育所を誘致開設。

病児保育事業の当日受付利用開始

芦屋病院で実施している病児・病後児保育事業の当日受付利用が開始。

認可保育所の(保育料)補助

認可保育所に入らず、認可外保育所を利用している0～2歳までの乳幼児の保護者に利用料の一部助成。

朝日ヶ丘プールの改修

老朽化のため廃止が言われていたが存続を求めていたもの。

山手中学校の給食開始および 精道中学校の校舎建て替え

両校の校舎建て替えにより、すべての中学校で給食がよいよ開始。山手中は今年秋から、精道中は校舎建て替えとなる2年後の予定。

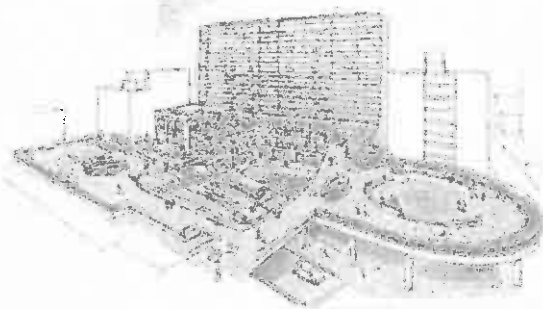

芦屋市が作成したイメージイラストです。

市政 報告会

市政報告会
お申し込み

5月10日(木)

午後6時30分～
芦屋市民センター403室

定例議会の報告、他
ご意見ご要望をお聞かせ下さい

なんでも 相談会

なんでも相談会
お申し込み

5月17日(木)

午後6時～
芦屋市民センター208室

基本由井弁護士(お問い合わせ法律事務所)と市会委員が
ご相談をお受けします。当日の受付は午後7時までです。
TEL・FAX (38)2047 [市議団]

市会 ミニ情報



子どもさんと一緒に
議会傍聴ができます!

芦屋市議会では、開かれた議会をめざし、多くの方に議会の傍聴ができるように取り組んできました。赤ちゃんやお子さん連れの方も一緒に傍聴ができます。傍聴者が多数の場合はなどは、別室でモニターテレビにより傍聴が可能です。また、北産1階ロビーや南産4階エントランス前のモニターテレビでも視聴できます。