

政務活動費領収書等貼付用紙

整理番号	
支出年月日	2022 年 4 月 1 日
項 目 (該当項目に〇をつけてください)	調査研究費 研修費 広報費 広聴費 要請・陳情活動費 会議費 資料作成費 資料購入費 人件費 事務所費
領収書等貼付欄 (支出年月日と支出項目が同一の領収書等は、まとめて貼付けできます。)	
充当内容 (按分の計算方法)	$75,002 \times 0.5 = 37,501$
そ の 他	

- * まとめて貼付けする場合、領収書等が重ならないようにしてください。
- * 用紙裏面には何も貼付けないでください。
- * 領収書等が枠内に納まらない場合は、2枚目以降用に貼付けしてください。ただし、A4サイズのものや、広報紙などは糊付けせずクリップで留めて提出してください。

領収書



日付: 2022年4月01日

領収書番号: [REDACTED]

山口みさえ 御中

ラクスル株式会

〒141-0021 東京都品川区上大崎2-24-9 アイケイビル 1F
tel: 03-4577-9200 mail: contact@raksul.com

¥75,002-

但し 商品代として
上記金額を正に受領いたしました。

ご注文番号

商品名 / 商品仕様

部数

出荷日

金額

[REDACTED]
チラシ・フライヤー, A3, 両面カ
ラー, 光沢紙(コート), 薄手:
73kg, 折り加工: DM折り(2つ折
り+巻き3つ折り)

10,000部

2022年
4月5日

¥67,724

注文内容:

商品:

¥67,724

データチェックお急ぎ便:

¥460

注文合計:

¥68,184

消費税:

¥6,818

ご請求合計金額:

¥75,002

お支払い方法:

コンビニ支払い



ご心配おかけしたJR再開発 経費削減して議会が合意

JR芦屋駅南のまちづくりは、交通整備の課題解決が必須であり、また地権者の商売や居住を保障するた

めの手法として熟議を重ね、再開発事業が選択されました。

都市計画、事業計画、再



見直し後のJR芦屋南のイメージ図。
リニューアルした駅舎



開発事業条例など、長い年月をかけて進めてきたことを、突如議会が2年間にもわたり予算執行を止めてきました。地価や資材の高騰で当初予算から膨らんだことに対し、長期的にみて財政破綻が起きないかどうかや、事業計画内で経費削減するよう市に求めることは議会総意で取り組み、約35億円を

削減することができました。

しかし今回事業に反対してきた議員は、2年前に

「再開発事業内で経費を見直せ」と主張、1年前には

「街路整備事業に変更を」

挙句の果てには「一方通行にすれば経費が安く済む」と、これまでの経過も、交通結節点であるということ

も、国、県、JRなど関係機関との信頼や約束も全て

反故にするような提案にはあきれてしまいました。

議会での審査と議論の上とはいえ、2年間もあらゆる

る関係機関に多大な迷惑を
かけてしまいました。

特に市民のためにと事業に協力してきてくださった地権者の方たちには、戦後すぐに芦屋市のまちづくりの一環として都市計画が策定されて以降、計画の変更、阪神淡路大震災で延期、土地利用の制限などを受け続け、2年間の事業の停止で

ご迷惑をおかけしてしま心よりお詫び申し上げます。

議会本来の姿（これまでの計画を変更見直しするなから覚悟と責任を持って議員提出議案で審議する）（数の力ではなく民主的な議会運営をめざす）を取り戻し、市民主役のまちづくりになるよう今後も山口みさえは全力で頑張ります。

芦屋市議会議員

山口 みさえ

議員のパワハラ行為決議 2面
放課後児童クラブの教室確保を
2面

適応教室の体制について 2面
高齢者福祉の充実を 3面
その他

間違った審議反省し決議

パワハラ問題 被害者救済の視点が欠落



メディアにも注目された市職員のパワハラ事案は、議会でも審議されてきました。その中で議員の言動が被害者をさらに傷つける行為がありました。山口みさえは早くから、この議員の言動を問題視してきましたが、3月議会では議会として反省し、決議をあげました。議会が反省した内容

- ① 大塚議員が、公の場で取り上げてはいけない個別案件を議会で取り上げたこと。
- ② 当該議員が、被害者（相談者）に了解を得ずに勝手に議会で取り上げたこと。
- ③ 当該議員が、「被害者に了解を得ている」と議事に嘘をついたこと。
- ④ 当該議員が嘘をついたことで、他の多くの議員も個別案件を不適切に取り上げてしまったこと。
- ⑤ 当該議員が、議会に嘘をついたことや、マスクミにリークしたことで、市の業務や行政にも多大な迷惑をかけたこと。
- ⑥ 二度と同じ過ちを繰り返さないために、議会全体でこの間のことを反省

し、ハラスメント防止指針をつくって厳守していくこと。山口みさえは、当初から議会の間違ったハラスメント対応を指摘し、被害者救済の視点がないと訴え続けてきました。議会がそのことにやっと気づき反省し決議が可決しました。今更職員や行政に謝っても決して許されることではないと思います。議員は職員に対してハラスメントをする行為者になり得る立場であるという肝に銘じて「議会ハラスメント防止指針」を厳守し常に検証点検していきたいと思えます。

児童増、教室を増やして

定員いっぱいの子童保育

今回、取り上げたのは、精道小学校ひまわり学級に教室確保（教室数）増厚月教室の増厚です。



不登校児童の居場所 適応教室の条件整備を

不登校児童の居場所 適応教室の条件整備を。いろいろな事情を抱えて学校に行けなくなる児童が増えています。今年度の調査では、児童数は増えていくのに予算額は昨年とほとんど変わっていませんでした。教育委員会としては、担任やスクーレクター、セラ

高齢者24時間見守り住宅 国・県への予算措置を求める

高齢者の方を24時間見守る、高齢者住宅等安心確保事業が市内2カ所の市営住宅で展開されています。住宅にお住いの高齢者に何かあったときに、設置されているブザーを鳴らせばL S Aの支援員さんが、24時間すぐに対応してくれるシステムです。

阪神淡路大震災後全国のモデル事業としてマスコミでも取り上げられ県からも委託金がおりました。山口みさえはこの事業を充実させ、市内に拡大していくよう訴え続けてきました。

残念ながら県の行革の中で、委託金が削られ現在は、芦屋市の一般会計と介護保険事業特別会計の予算で行われています。この事業が高齢者の方にとって大切な事業だということは市とも共通認識ですが、ここ数年で1000万円近く介護保険事業特別会計からの負担が増加しており、このままでは事業を維持できるかどうか国県への予算要望が必要です。



老人会のみなさんと「茶屋さくら通り」を散歩

育の教室は、全て専用で確保されています。ところがひまわり学級の一学級分だけ専用で確保されず、子どもや支援員が不自由な思いをしていることを、山口みさえは2年続けて議会で取り上げてきました。

教育委員会は、新年度の入級児童数が決定し見

場では感染者が多く出ているというのにこの対処（予算）はひどすぎます。異年齢の子どもたちが放課後の生活をともにしながら育ちあうという教育観点もなければ、安全に過ごすという安全配慮にも欠けており事故が起こつてからでは遅いと訴えました。

でいます。

全ての児童生徒が適応教室に通っているわけではないにしても、昨年決算委員会で適応教室に通う児童数を確認したときは26人で、完全復帰している児童の数も報告を受けていたので、適応教室

れなくても学校の違う教室で過ごすなど、工夫して子どもたちが学校に通えるようにしたいということでした。それにしても現在の適応教室は狭いですし条件整備の充実をお願いしました。

住宅の段差解消 車椅子、ベビー カーも安心

改良住宅にお住いの住民さんから、「集合住宅にスロープが設置されて

スロープは必要というところで、粘り強く要望を続け、この度、工事で段差を解消することができました。「医者など外出時に助かる」と喜びの声が届きました。

いないので車椅子での移動に困っている」とのご相談があり、すぐに対応が可能な段差スロープで対処しながら、今後高齢化が進み車いすを利用される方も増えてくるし、ベビーカーや自転車を利用する人たちにとっても

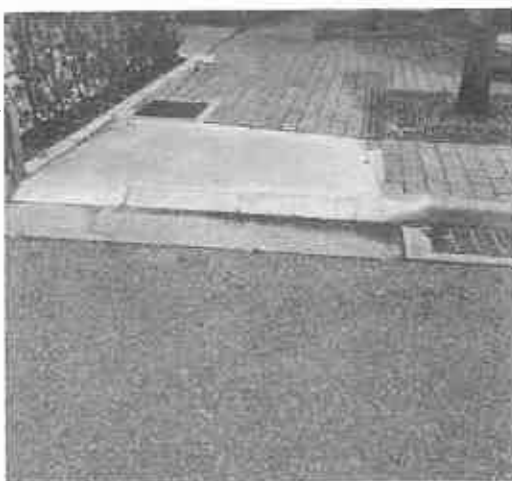

段差がなくなり安心・安全に

芦屋市議会

ロシアのウクライナ侵攻に抗議

芦屋市議会は3月7日付で「ロシアによるウクライナ侵攻への抗議」を決議しました（抗議文はQR）。

武力による一方的な現状変更は、国際法違反であり、断じて容認することとはできません。またロシアの核兵器による威嚇や原発への攻撃は、世界

を恐怖に陥れています。今回のロシアしかり、戦争は「自衛」の名の下に行なわれてきました。



大学入学の支援制度 上限10万円を新設

経済的な理由により、大学等への進学をあきらめることがないよう、受験生をサポートするためこれまでの入学支度制度に加え、新たに大学等受験料支援金が新設されました。

申請は1人につき1回で、上限が10万円です（3校まで、1校当たり35000円を上限）。山口みさえは市の奨学金制度も含め教育の機会均等を保障するのは行政の役目であり、児童生徒は教育を受ける権利があることを強調し制度の充実を訴え続けてきました。

「自衛」を名目に国内では「核兵器共有」や「敵地攻撃能力の保有」といった声が強まっていることに大きな懸念を覚えます。

私たち1人ひとりが関

アンケート協力ありがとうございました

コロナの子育てへの影響を懸念

コロナ禍で、新設こども園等の現地調査もできず、市民の方から直接お話を聞かせていただく機会も少ない中で、「子育て支援に関するアンケート」に取り組みました。アンケートでは、子育てに関して気になる点についてお伺いしましたが、子どもたちがコロナ状況で育つことの発達への影

心を持ち、

「武力で平和をつくることはできない」との声が大きくなっていきましよう。

〈在日ロシア大使館へ抗議の声を〉

FAX 03-3505-0593

メール tokyo@mid.ru

響が気になる」と答えた方が、30%を超えており、もつと園や所での子ども様子を知りたいと回答される方は90%でした。費用面や施設増設などの要望も高く貴重なご意見をいただき感謝致します。みなさまのご意見を今後子育て施策の充実に反映できるよう精いっぱい頑張ります。

みさえの ひとり言



月9のドラマによくはまる。最終話をむかえたが、「ミステリという勿れ」もどっぷりはまった。このドラマを通して役者さんについてふと考えた。主役を演じる菅田将暉さんや第10話で主役を演じた門脇麦さんは、いろんな役に挑戦しているが、見るたびにそのドラマや映画の中で登場する人物に見えてくる。何をやって同じ人（日本人）にしか見えない役者さんも多い中、常に役のその人に見えてくるのがすごい。故藤本義一さんの詩に、「人生は一幕の劇、主役を演じるもよし、脇役に徹するもまたよし」とあるが、脇役に徹する伊藤沙莉さんや筒井道隆さんもまたよしです。

政務活動費領収書等貼付用紙

整理番号	2																																																												
支出年月日	2022 年 4 月 13 日																																																												
項 目 (該当項目に○をつけてください)	調査研究費 研修費 広報費 広聴費 要請・陳情活動費 会議費 資料作成費 資料購入費 人件費 事務所費																																																												
領収書等貼付欄 (支出年月日と支出項目が同一の領収書等は、まとめて貼付けできます。)																																																													
領収書 様	<table style="width: 100%; border-collapse: collapse;"> <tr> <td style="width: 15%; border-bottom: 1px dashed black;">[別納引受] 区内特別基 @73</td> <td style="width: 15%; border-bottom: 1px dashed black;">(定) 1,140通</td> <td style="width: 15%; border-bottom: 1px dashed black;">¥83,220</td> <td style="width: 15%;"></td> <td style="width: 15%;"></td> <td style="width: 15%;"></td> </tr> <tr> <td style="border-bottom: 1px dashed black;">小 計</td> <td style="border-bottom: 1px dashed black;"></td> <td style="border-bottom: 1px dashed black;">¥83,220</td> <td></td> <td></td> <td></td> </tr> <tr> <td style="border-bottom: 1px dashed black;">第一種定形 @84</td> <td style="border-bottom: 1px dashed black;">67通</td> <td style="border-bottom: 1px dashed black;">¥5,628</td> <td></td> <td></td> <td></td> </tr> <tr> <td style="border-bottom: 1px dashed black;">小 計</td> <td style="border-bottom: 1px dashed black;"></td> <td style="border-bottom: 1px dashed black;">¥5,628</td> <td></td> <td></td> <td></td> </tr> <tr> <td>郵便物引受合計通数</td> <td>1,207通</td> <td>¥88,848</td> <td></td> <td></td> <td></td> </tr> <tr> <td>課税計 (10%)</td> <td></td> <td>¥8,077</td> <td></td> <td></td> <td></td> </tr> <tr> <td>(内消費税等 非課税計)</td> <td></td> <td>¥0</td> <td></td> <td></td> <td></td> </tr> <tr> <td>合計</td> <td></td> <td>¥88,848</td> <td></td> <td></td> <td></td> </tr> <tr> <td>お預り金額</td> <td></td> <td>¥89,000</td> <td></td> <td></td> <td></td> </tr> <tr> <td>おつり</td> <td></td> <td>¥152</td> <td></td> <td></td> <td></td> </tr> </table> <div style="border: 1px solid black; padding: 5px; margin-top: 10px; width: fit-content;"> 印紙税申告納 付につき麴町 税務署承認済 </div> <div style="margin-top: 10px;"> 〒100-8792 日本郵便株式会社 東京都千代田区大手町2-3-1 取扱日時：2022年4月13日 10:04 発行No. 220419A1392 端N68箱11 連絡先：戸屋郵便局 TEL: 0570-943-193 </div>	[別納引受] 区内特別基 @73	(定) 1,140通	¥83,220				小 計		¥83,220				第一種定形 @84	67通	¥5,628				小 計		¥5,628				郵便物引受合計通数	1,207通	¥88,848				課税計 (10%)		¥8,077				(内消費税等 非課税計)		¥0				合計		¥88,848				お預り金額		¥89,000				おつり		¥152			
[別納引受] 区内特別基 @73	(定) 1,140通	¥83,220																																																											
小 計		¥83,220																																																											
第一種定形 @84	67通	¥5,628																																																											
小 計		¥5,628																																																											
郵便物引受合計通数	1,207通	¥88,848																																																											
課税計 (10%)		¥8,077																																																											
(内消費税等 非課税計)		¥0																																																											
合計		¥88,848																																																											
お預り金額		¥89,000																																																											
おつり		¥152																																																											
充当内容 (按分の計算方法)	88848 × 0.5 = 44424																																																												
そ の 他																																																													

- * まとめて貼付けする場合、領収書等が重ならないようにしてください。
- * 用紙裏面には何も貼付けないでください。
- * 領収書等が枠内に納まらない場合は、2枚目以降用に貼付けしてください。ただし、A4サイズのものや、広報紙などは糊付けせずクリップで留めて提出してください。



ご心配おかけしたJR再開発 経費削減して議会が合意

JR芦屋駅南のまちづくりは、交通整備の課題解決が必須であり、また地権者の商売や居住を保障するた

めの手法として熟議を重ね、再開発事業が選択されました。

都市計画、事業計画、再



見直し後のJR芦屋南のイメージ図。
リニューアルした駅舎



開発事業条例など、長い年月をかけて進めてきたことを、突如議会が2年間にもわたり予算執行を止めてきました。地価や資材の高騰で当初予算から膨らんだことに対し、長期的にみて財政破綻が起きないかどうかや、事業計画内で経費削減するよう市に求めることは議会総意で取り組み、約35億円を

削減することができました。しかし今回事業に反対してきた議員は、2年前に

「再開発事業内で経費を見直せ」と主張、1年前には

「街路整備事業に変更を」
「挙句の果てには「一方通行にすれば経費が安く済む」と、これまでの経過も、交通結節点であるということも、国、県、JRなど関係機関との信頼や約束も全て反故にするような提案にはあきれてしまいました。

議会での審査と議論の上とはいえ、2年間もあらゆる

る関係機関に多大な迷惑を
かけてしまいました。

特に市民のためにと事業に協力してきてくださった地権者の方たちには、戦後すぐに芦屋市のまちづくりの一環として都市計画が策定されて以降、計画の変更、阪神淡路大震災で延期、土地利用の制限などを受け続け、2年間の事業の停止で

ご迷惑をおかけしてしま心よりお詫び申し上げます。
議会本来の姿（これまでの計画を変更見直しするな

ら覚悟と責任を持って議員提出議案で審議する）（数の力ではなく民主的な議会運営をめざす）を取り戻し、市民主役のまちづくりになるよう今後も山口みさえは全力で頑張ります。

芦屋市議会議員

山口 みさえ

議員のパワハラ行為決議 2面
放課後児童クラブの教室確保を 2面

適応教室の体制について 2面
高齢者福祉の充実を 3面
その他

間違った審議反省し決議

パワハラ問題 被害者救済の視点が欠落



メディアにも注目された市職員のパワハラ事案は、議会でも審議されてきました。その中で議員の言動が被害者をさらに傷つける行為がありまして、山口みさえは早くから、この議員の言動を問題視してきましたが、3月議会では議会として反省し、決議をあげました。議会が反省した内容

- ① 大塚議員が、公の場で取り上げてはいけない個別案件を議会で取り上げること。
- ② 当該議員が、被害者（相談者）に了解を得ずに勝手に議会で取り上げたこと。
- ③ 当該議員が、「被害者に了解を得ている」と議事に嘘をついたこと。
- ④ 当該議員が嘘をついたことで、他の多くの議員も個別案件を不適切に取り上げてしまったこと。
- ⑤ 当該議員が、議会に嘘をついたことや、マスクミにリークしたことで、市の業務や行政にも多大な迷惑をかけたこと。
- ⑥ 二度と同じ過ちを繰り返さないために、議会全体でこの間のことを反省

し、ハラスメント防止指針をつくって厳守していくこと。
山口みさえは、当初から議会の間違ったハラスメント対応を指摘し、被害者救済の視点が無いと訴え続けてきました。議会がそのことにやっと気づき反省し決議が可決しました。
今更職員や行政に謝っても決して許されることではないと思いますが、議員は職員に対してハラスメントをする行為者になり得る立場であるという肝に銘じて「議会ハラスメント防止指針」を厳守し常に検証点検していきたいと思えます

児童増、教室を増やして

定員いっぱいのお子保育

今回、取り上げたのは、精道小学校ひまわり学級に教室確保（教室増）増厚用教室の見直しです。



不登校児童の居場所

適応教室の条件整備を

いろいろな事情を抱えて学校に行けなくなる児童生が増えてきており、3月時点で不登校生は...

を必要とする児童生徒が急増しているといえます。
今回の審査では、児童数は増えているのに予算額は昨年とほとんど変わっていませんでした。教育委員会としては、担任やスクーレクター、シラ...

高齢者24時間見守り住宅

国・県への予算措置を求める

高齢者の方を24時間見守る、高齢者住宅等安心確保事業が市内2カ所の市営住宅で展開されています。住宅にお住いの高齢者に何かあったときに、設置されているブザーを鳴らせばL S Aの支援員さんが、24時間すぐに対応してくれるシステムです。

阪神淡路大震災後全国のモデル事業としてマスコミでも取り上げられ県からも委託金がおりました。山口みさえはこの事業を充実させ、市内に拡大していくよう訴え続けてきました。

残念ながら県の行革の中で、委託金が削られ現在は、芦屋市の一般会計と介護保険事業特別会計の予算で行われています。この事業が高齢者の方にとって大切な事業だということは市とも共通認識ですが、ここ数年で1000万円近く介護保険事業特別会計からの負担が増加しており、このままでは事業を維持できるかどうか国県への予算要望が必要です。



老人会のみなさんと「茶屋さくら通り」を散歩

育の教室は、全て専用で確保されています。ところがひまわり学級の一学級分だけ専用で確保されず、子どもや支援員が不自由な思いをしていることを、山口みさえは2年続けて議会で取り上げてきました。

教育委員会は、新年度の入級児童数が決定し児

教委は、教室を増やさず人数調整をするため夏休みのみ利用希望のアンケートを保護者に取りました。結果、3人が「夏休みのみ利用」を希望したため、本来62人入級のところで59人入級にして教室を確保しない予算を議会に示しました。4月以降に入級見込みの児童もいま

場では感染者が多く出ているというのにこの対処（予算）はひどすぎます。異年齢の子どもたちが放課後の生活をともにしながら育ちあうという教育観点もなければ、安全に過ごすという安全配慮にも欠けており事故が起こつてからでは遅いと訴えました。

でいます。

全ての児童生徒が適応教室に通っているわけではないにしても、昨年決算委員会でも適応教室に通う児童数を確認したときは26人で、完全復帰している児童の数も報告を受けていたので、適応教室

れなくても学校の違う教室で過ごすなど、工夫して子どもたちが学校に通えるようにしたいということでした。

それにしても現在の適応教室は狭いですし条件整備の充実をお願いしました。

住宅の段差解消 車椅子、ベビー カーも安心

改良住宅にお住いの住民さんから、「集合住宅にスロープが設置されていないので車椅子での移動に困っている」とのご相談があり、すぐに簡易な段差スロープ

スロープは必要というところで、粘り強く要望を続け、この度、工事で段差を解消することができました。「医者など外出時に助かる」と喜びの声が届きました。

で対処しながら、今後高齢化が進み車いすを利用される方も増えてくるし、ベビーカーや自転車を利用する人たちにとっても



段差がなくなり安心・安全に

芦屋市議会

ロシアのウクライナ侵攻に抗議

芦屋市議会は3月7日付で「ロシアによるウクライナ侵攻への抗議」を決議しました（抗議文はQR）。

武力による一方的な現状変更は、国際法違反であり、断じて容認することとはできません。またロシアの核兵器による威嚇や原発への攻撃は、世界

を恐怖に陥れています。今回のロシアしかり、戦争は「自衛」の名の下に行なわれてきました。



大学入学の支援制度 上限10万円を新設

経済的な理由により、大学等への進学をあきらめることがないよう、受験生をサポートするためこれまでの入学支援制度に加え、新たに大学等受験料支援金が新設されました。

申請は1人につき1回で、上限が10万円です（3校まで、1校当たり35000円を上限）。山口みさえは市の奨学金制度も含め教育の機会均等を保障するのは行政の役目であり、児童生徒は教育を受ける権利があることを強調し制度の充実を訴え続けてきました。

「自衛」を名目に国内では「核兵器共有」や「敵地攻撃能力の保有」といった声が強まっていることに大きな懸念を覚えます。

私たち1人ひとりが関

アンケート協力ありがとうございました

コロナの子育てへの影響を懸念

コロナ禍で、新設ごども園等の現地調査もできず、市民の方から直接お話を聞かせていただく機会も少ない中で、「子育て支援に関するアンケート」に取り組みました。アンケートでは、子育てに関して気になる点についてお伺いしましたが、子どもたちがコロナ状況で育つことの発達への影

心を持ち、

「武力で平和をつくることはできない」との声が大きくなりました。

〈在日ロシア大使館へ抗議の声を〉
FAX 03-3505-0593
メール tokyo@mid.ru

響が気になると答えた方が、30%を超えており、もつと園や所での子ども様子を知りたいと回答される方は90%でした。費用面や施設増設などの要望も高く貴重なご意見をいただき感謝致します。みなさまのご意見を今後子育て施策の充実に反映できるよう精いっぱい頑張ります。

みさえの 独り言

月9のドラマによくはまる。最終話をむかえたが、「ミステリという勿れ」もどっぷりはまった。



このドラマを通して役者さんについてふと考えた。主役を演じる菅田将暉さんや第10話で主役を演じた門脇麦さんは、いろんな役に挑戦しているが、見るたびにそのドラマや映画の中で登場する人物に見えてくる。何をやってても同じ人（ご本人）にしか見えない役者さんも多い中、常に役のその人に見えてくるのがすごい。故藤本義一さんの詩に、「人生は一幕の劇、主役を演じるもよし、脇役に徹するもまたよし」とあるが、脇役に徹する伊藤沙莉さんや筒井道隆さんもまたよしです。

政務活動費領収書等貼付用紙

整理番号	3																										
支出年月日	2022 年 4 月 17 日																										
項目 (該当項目に〇をつけてください)	調査研究費 研修費 広報費 広聴費 要請・陳情活動費 会議費 資料作成費 資料購入費 人件費 事務所費																										
領収書等貼付欄 (支出年月日と支出項目が同一の領収書等は、まとめて貼付けできます。)																											
振替払込請求書兼受領証 (振込金 (兼手数料) 受領書)																											
この受領証は、大切に保管してください。	<table border="1" style="width: 100%; border-collapse: collapse;"> <tr> <td style="width: 20%; text-align: center;">口座番号 加入者名</td> <td style="width: 80%; text-align: center;"> <div style="background-color: black; width: 100%; height: 20px; margin-bottom: 5px;"></div> <div style="background-color: black; width: 100%; height: 20px; margin-bottom: 5px;"></div> </td> </tr> <tr> <td style="text-align: center;">金額</td> <td style="text-align: center;"> <table border="1" style="width: 100%; border-collapse: collapse;"> <tr> <td style="width: 10%; text-align: center;">千</td> <td style="width: 10%; text-align: center;">百</td> <td style="width: 10%; text-align: center;">十</td> <td style="width: 10%; text-align: center;">万</td> <td style="width: 10%; text-align: center;">千</td> <td style="width: 10%; text-align: center;">百</td> <td style="width: 10%; text-align: center;">十</td> <td style="width: 10%; text-align: center;">円</td> </tr> <tr> <td style="text-align: center;">8</td> <td style="text-align: center;">2</td> <td style="text-align: center;">5</td> <td style="text-align: center;">0</td> <td colspan="4"></td> </tr> </table> </td> </tr> <tr> <td style="text-align: center;">振込先</td> <td style="text-align: center;">銀行</td> </tr> <tr> <td style="text-align: center;">ご依頼人</td> <td style="text-align: center;">山口 美佐恵</td> </tr> <tr> <td style="text-align: center;">料 金 備 考</td> <td style="text-align: center;"> 日本教育新聞社 (消費税込) </td> </tr> </table>	口座番号 加入者名	<div style="background-color: black; width: 100%; height: 20px; margin-bottom: 5px;"></div> <div style="background-color: black; width: 100%; height: 20px; margin-bottom: 5px;"></div>	金額	<table border="1" style="width: 100%; border-collapse: collapse;"> <tr> <td style="width: 10%; text-align: center;">千</td> <td style="width: 10%; text-align: center;">百</td> <td style="width: 10%; text-align: center;">十</td> <td style="width: 10%; text-align: center;">万</td> <td style="width: 10%; text-align: center;">千</td> <td style="width: 10%; text-align: center;">百</td> <td style="width: 10%; text-align: center;">十</td> <td style="width: 10%; text-align: center;">円</td> </tr> <tr> <td style="text-align: center;">8</td> <td style="text-align: center;">2</td> <td style="text-align: center;">5</td> <td style="text-align: center;">0</td> <td colspan="4"></td> </tr> </table>	千	百	十	万	千	百	十	円	8	2	5	0					振込先	銀行	ご依頼人	山口 美佐恵	料 金 備 考	日本教育新聞社 (消費税込)
口座番号 加入者名	<div style="background-color: black; width: 100%; height: 20px; margin-bottom: 5px;"></div> <div style="background-color: black; width: 100%; height: 20px; margin-bottom: 5px;"></div>																										
金額	<table border="1" style="width: 100%; border-collapse: collapse;"> <tr> <td style="width: 10%; text-align: center;">千</td> <td style="width: 10%; text-align: center;">百</td> <td style="width: 10%; text-align: center;">十</td> <td style="width: 10%; text-align: center;">万</td> <td style="width: 10%; text-align: center;">千</td> <td style="width: 10%; text-align: center;">百</td> <td style="width: 10%; text-align: center;">十</td> <td style="width: 10%; text-align: center;">円</td> </tr> <tr> <td style="text-align: center;">8</td> <td style="text-align: center;">2</td> <td style="text-align: center;">5</td> <td style="text-align: center;">0</td> <td colspan="4"></td> </tr> </table>	千	百	十	万	千	百	十	円	8	2	5	0														
千	百	十	万	千	百	十	円																				
8	2	5	0																								
振込先	銀行																										
ご依頼人	山口 美佐恵																										
料 金 備 考	日本教育新聞社 (消費税込)																										
C V S 収納用収入印紙貼付欄 (お客様控)																											
(ゆうちょ銀行)																											
充当内容 (按分の計算方法)																											
その他																											

日本教育新聞



- * まとめて貼付けする場合、領収書等が重ならないようにしてください。
- * 用紙裏面には何も貼付けないでください。
- * 領収書等が枠内に納まらない場合は、2枚目以降用に貼付けしてください。ただし、A4サイズのものや、広報紙などは糊付けせずにクリップで留めて提出してください。

政務活動費領収書等貼付用紙

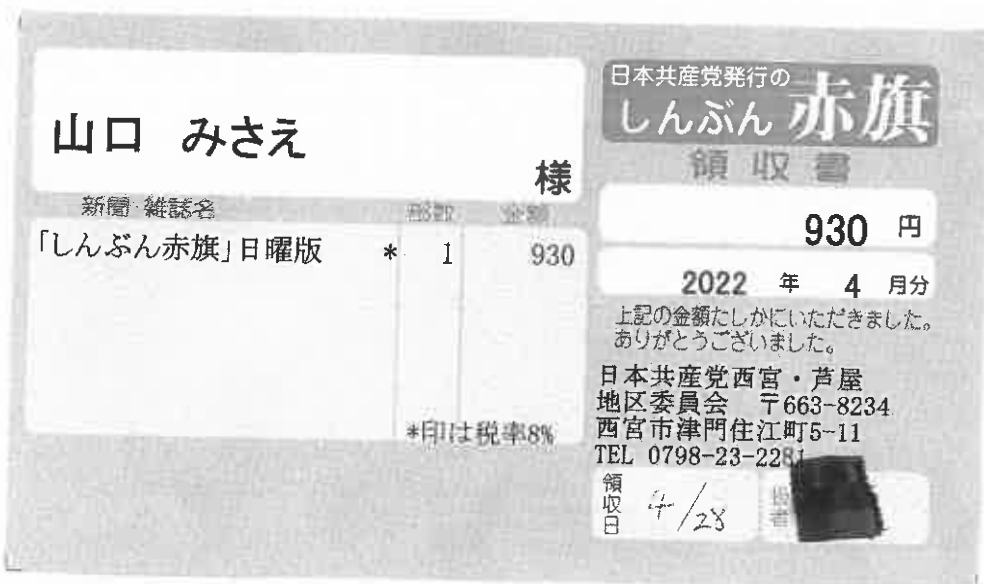
整理番号	
支出年月日	2022 年 4 月 28 日
項目 (該当項目に〇をつけてください)	調査研究費 研修費 広報費 広聴費 要請・陳情活動費 会議費 資料作成費 <u>資料購入費</u> 人件費 事務所費
領収書等貼付欄 (支出年月日と支出項目が同一の領収書等は、まとめて貼付けできます。)	
	
充当内容 (按分の計算方法)	
その他	

- * まとめて貼付けする場合、領収書等が重ならないようにしてください。
- * 用紙裏面には何も貼付けないでください。
- * 領収書等が枠内に納まらない場合は、2枚目以降用に貼付けしてください。ただし、A4サイズのものや、広報紙などは糊付けせずクリップで留めて提出してください。

政務活動費領収書等貼付用紙

整理番号	5															
支出年月日	2022 年 4月 28日															
項目 (該当項目に0をつけてください)	調査研究費 研修費 広報費 広聴費 要請・陳情活動費 会議費 資料作成費 資料購入費 人件費 事務所費															
領収書等貼付欄 (支出年月日と支出項目が同一の領収書等は、まとめて貼付けできます。)																
<h3 style="margin: 0;">ご利用明細票</h3> <div style="border: 1px solid black; padding: 5px; margin: 10px auto; width: 80%;"> <table border="1" style="width: 100%; border-collapse: collapse; font-size: small;"> <tr> <td>お取扱日</td> <td>店番</td> <td>取扱番号</td> </tr> <tr> <td>04-04-2843723</td> <td></td> <td></td> </tr> <tr> <td>取扱店</td> <td colspan="2">アサキ</td> </tr> <tr> <td>払込口座</td> <td colspan="2"></td> </tr> <tr> <td>払込金額</td> <td>2,560</td> <td></td> </tr> </table> <p style="margin-top: 5px;">振替受付票 払込みの証拠となるものですから大切に保存して下さい。 料金には、消費税等が含まれています。 (ゆうちょ銀行)</p> <p style="margin-top: 5px;">入金金額 *5,006 おつり *2,560</p> <p style="margin-top: 5px; font-size: x-small;">スマホ決済アプリ ゆうちょ Pay 口座直結だから事前チャージ不要!</p> </div> <div style="margin-top: 10px; text-align: right; font-size: x-small;"> 印紙税申告納付につき補助税務署承認済 </div>		お取扱日	店番	取扱番号	04-04-2843723			取扱店	アサキ		払込口座			払込金額	2,560	
お取扱日	店番	取扱番号														
04-04-2843723																
取扱店	アサキ															
払込口座																
払込金額	2,560															
充当内容 (按分の計算方法)																
その他																

- * まとめて貼付けする場合、領収書等が重ならないようにしてください。
- * 用紙裏面には何も貼付けしないでください。
- * 領収書等が枠内に納まらない場合は、2枚目以降用に貼付けしてください。ただし、A4サイズのものや、広報紙などは糊付けせずにクリップで留めて提出してください。

請求明細書

2022年4月11日

山口 みさえ様

社会新報兵庫県総局
 幹事長 大津留 水
 兵庫県宝塚市栄町3-6-11-402
 tel 0797-26-7370 fax 0797-26-7371

[振込口座]

(同封の払込票をご利用ください)

下記のとおりご請求申し上げます。行き違いで、すでにお支払い済みの折は何卒ご容赦ください。

摘要	数量	単価	金額
2022年1月～3月 月刊社民	3	650	1,950
〃 送料	3	78	234
前期末納分			-
合計請求金額			2,184

- * まとめて貼付けする場合、領収書等が重ならないようにしてください。
- * 用紙裏面には何も貼付けないでください。
- * 領収書等が枠内に納まらない場合は、2枚目以降用に貼付けしてください。ただし、A4サイズのものや、広報紙などは糊付けせずクリップで留めて提出してください。